Задавайте вопросы главе Пудостьской волости по телефону редакции 130-33!

СОБЫТИЯ

Откуда автомобильные «пробки» у переезда?

И сколько это будет продолжаться?

4

ЧИТАТЕЛЬСКАЯ ПОЧТА

Об олигархохренниках и их заболеваниях

Фельетон

5

Курсы валют в обменных пунктах банков г. Гатчины на 21.10.2003 года

	$	€
«ИНКАСБАНК» пр. 25-го Октября, 59 (магазин «Европа»), т. 761-83	29,90 / 30,20	34,80 / 35,30
«ПРОМСТРОЙБАНК» пр. 25-го Октября, 38, т. 109-73	29,90 / 30,30	34,85 / 35,35
«РУСКОБАНК» пр. 25-го Октября, 35/1, т. 391-05, 199-47, 117-48, 160-09	29,90 / 30,30	34,80 / 35,20
«СБЕРБАНК» ул. Гагарина, 5, т. 329-11	29,20 / 30,40	34,00 / 35,60
Официальный курс на 22.10	29,93	34,83

Еженедельная газета для Гатчины и Гатчинского района

ГАТЧИНА ИНФО

Выходит по четвергам

Выходит с 17 октября 1996 года • 23 октября 2003 года • № 43 (366) • Тираж 7600 экз.

Информационные партнеры: Телекомпания «Ореол-ТВ» Интернет-провайдер «Астра-Ореол»

ЕЛЕНА АНИЩЕНКО ПОКОРИЛА ЖЮРИ И ЗРИТЕЛЕЙ

В субботу в клубе-ресторане «Гатчина» состоялся финал 2-го гатчинского конкурса красоты «Мисс Гатчинская осень-2003».

Конкурс, организованный газетой «Гатчина-ИНФО» и модельной школой-агентством «Голден-стайл», стал уже традицией. Королевой прошлого года стала Ольга Шегунова, 19-летняя студентка. В этом году свои фотографии на конкурс в нашу газету прислали около 20-ти девушек. Из них на кастинге были выбраны 11 финалисток, достойных звания самой обворожительной девушки Гатчины. Для них было организовано несколько жестких репетиций, на которых под руководством руководителя модельной школы-агентства «Голден-стайл» Елены Ивановой девушки учились правильно ходить, держаться, улыбаться.

Окончание на 2-й стр.

РОМАН ПРИВАЛОВ

«Мисс Гатчинская осень-2003» и «Мисс зрительских симпатий» Елена Анищенко (в центре) и две «Вице-мисс» — Мария Вирясова (слева) и Елена Качуровская (справа).

БЕСПЛАТНАЯ ПОДПИСКА НА ГАЗЕТУ «ГАТЧИНА-ИНФО»

ПОДРОБНОСТИ НА 14-й СТР.

Запатентованная методика УНИКС: очищение организма без лекарств и химических препаратов.

Подробности в прямом эфире 28 октября в 20 00.

Курс ведет практический психолог, валеолог Гурова Татьяна Петровна.

Телефон прямого эфира: 3-12-54.

8 лет на рынке

МЕБЕЛЬ НА ЗАКАЗ

Ваш размер

наше производство

СЕЛИВАНОВ

кухни • компьютерные столы • шкафы-купе • детские • офисы • торговое оборудование •

Гатчина, ул. Чкалова, д. 77, офис 6 (гостиница «Гатчина»), пн—пт с 10⁰⁰ до 19⁰⁰, сб—вс с 10⁰⁰ до 16⁰⁰. Тел./факс: 1-33-59.

ВЫЕЗД ДИЗАЙНЕРА БЕСПЛАТНО

Товар сертифицирован.

ФЕСТИВАЛЬ КОРЕЙСКОЙ ХРИСТИАНСКОЙ КУЛЬТУРЫ

СКК

ПР. ГАГАРИНА, 8

12, 13, 14 НОЯБРЯ

19:00

Доктор Ли Джей-Рок стал человеком-сенсацией 2002 года. На фестивале с его участием на Марине-Бич в Ченнае собралось 3 миллиона человек. Это самая большая аудитория, когда-либо собиравшаяся в одном месте. Доктор Ли Джей-Рок — вдохновитель фестиваля корейской Христианской культуры, который будет проходить в Санкт-Петербурге в СКК 12-14 ноября 2003 года.

Фестиваль с его участием в Санкт-Петербурге претендует на то, чтобы стать ярчайшим событием юбилейного года. На этом фестивале петербуржцы смогут увидеть незабываемое фольклорное шоу, тейквандо-пунсе, услышать корейский симфонический оркестр и, конечно же, выступление самого доктора Ли Джей-Рока.

Особую атмосферу праздника дополнят памятные подарки.

Рег. № 353

Металлические двери и решетки, готовые и на заказ!!!

Тел. 1-13-57, с 9.00 до 18.00.

Товар сертифицирован.

Гатчина СТРОЙ

БАЗА СТРОИТЕЛЬНЫХ МАТЕРИАЛОВ

ЦЕНЫ ОПТОВЫХ БАЗ САНКТ-ПЕТЕРБУРГА!!!

- Гипсокартон KNAUF . . . . . 60 руб./кв.м
- Мастика КН-3, 2 кг . . . . . 95 руб.
- Подвесные потолки . . . . . от 169 руб./кв.м.
- Плитонит, ветонит, серпо, форвард, цемент, пенопласт, пергамин, оцинковка

..... и еще более 1000 наименований .....

Гатчина, ул. Железнодорожная, 8 (напротив бассейна «Маяк», через ж/д)

Тел. 113-57.

Товар сертифицирован.

ПРЕСС-САЛАТ «ГИ»

Строители работают без выходных

Как сообщил вице-губернатор Александр Брахно, на 12 процентов больше, чем в прошлом году, введено в строй жилых домов в муниципальных образованиях. Особо отмечается тенденция к строительству за счет привлечения населением банковских кредитов — это показатель растущих доходов жителей региона.

В Ленинградской области продолжает действовать программа обеспечения квартирами бюджетников — в нынешнем году более ста ключей от квартир передано врачам и учителям. Ленинградскую область выбирают постоянным местом жительства и переселенцы с Севера, которые также активно строят в Тосненском, Всеволожском районах.

ПРЕСС-ЦЕНТР ОБЛАСТНОГО ПРАВИТЕЛЬСТВА

Наша колбаса — самая лучшая колбаса на Северо-Западе

Как сообщили в комитете по агропромышленному комплексу области, за восемь месяцев нынешнего года по сравнению с таким же прошлогодним периодом темпы выпуска в пищевой промышленности выросли на 23,5 процента. Особо подчеркивается значительное увеличение — на 25 процентов — производства и реализации консервов и колбасных изделий.

«Продукция наших предприятий пользуется все большим спросом на рынке Санкт-Петербурга и Северо-запада. Причиной является высокое качество, использование натурального отечественного сырья и сопоставимая с другими цена», — заявил председатель Ленинградского областного потребительского общества Юрий Птушкин, руководитель крупных производств по выпуску колбасы, овощных и фруктовых консервов.

В Ленобласти за восемь месяцев втрое выросли темпы производства кондитерских изделий, что связано с модернизацией хлебокомбинатов и развитием малого, среднего бизнеса. В регионе, по словам Юрия Птушкина, чувствуется реальная поддержка перерабатывающей промышленности властями, на это направлены подкрепленные средствами целевые программы.

ПРЕСС-ЦЕНТР ОБЛАСТНОГО ПРАВИТЕЛЬСТВА

Юрию Автушенко повезло

Напомним, что в прямом эфире телеканала «Ореол-ТВ» состоялся розыгрыш призов среди абонентов, подключившихся в сентябре к базовому пакету кабельной сети «Ореол».

Дело в том, что руководство фирмы подсчитало, что именно в этот период на базовый пакет должен подключиться пятитысячный абонент. Именно это и произошло. Более 136 заявок на подключение выполнили инженеры кабельной сети в этот период, и все новые абоненты стали участниками розыгрыша. Некоторые из них выиграли сувениры от компании «Ореол» — футболку и настенные часы с фирменной символикой, а вот Юрию Автушенко достался главный приз — сотовый телефон от фирмы «Элиен».

Это не последний конкурс кабельной сети «Ореол» — скоро абонентов ждет еще один сюрприз. Подключиться же к базовому пакету можно в любое время.

Какой будет зима?

По прогнозу областного центра по мониторингу окружающей среды, устойчивый переход к минусовой температуре ожидается к середине ноября.

В октябре же возможно усиление ветра, осадки в виде снега и дождя, колебания температуры воздуха в пределах нуля градусов с максимальным понижением до -5, -7 градусов. В этом году синоптики прогнозируют менее холодную зиму, чем в прошлом.

Нездоровый переход

Зима уже не за горами. Дни стали короче, а ночи, наоборот, длиннее. В ночь с 25 на 26 октября все жители России, как обычно, переведут стрелки своих часов на один час назад.

Госстандарт РФ убежден, что переход всей страны с «летнего» на «зимнее» время позволяет государству обеспечить лучшую работу энергосистемы страны, благодаря снижению энергонагрузки.

Однако медики не так оптимистичны. Ученые выяснили, что из-за перевода часов естественный ритм смены дня и ночи летом опережается на 2 — 3 часа, а зимой — на 3 — 6 часов, что является причиной лишения людей утренних фаз сна, вызывает хроническое недосыпание и снижение работоспособности.

В марте 2003 года итоги исследования были направлены в Госдуму, но проект об отмене сезонного перехода с одного времени на другое не набрал необходимого количества голосов, сообщает region.ru.

Елена Анищенко покорила жюри и зрителей

В назначенный час финалистки вышли на подиум. Вот их имена: Елена Афанасьева, Анастасия Шапалова, Елена Анищенко, Мария Вирясова, Юлия Рябова, Мария Кириенко, Александра Забелина, Светлана Райцева, Екатерина Ландышева, Елена Качуровская и Любовь Усова.

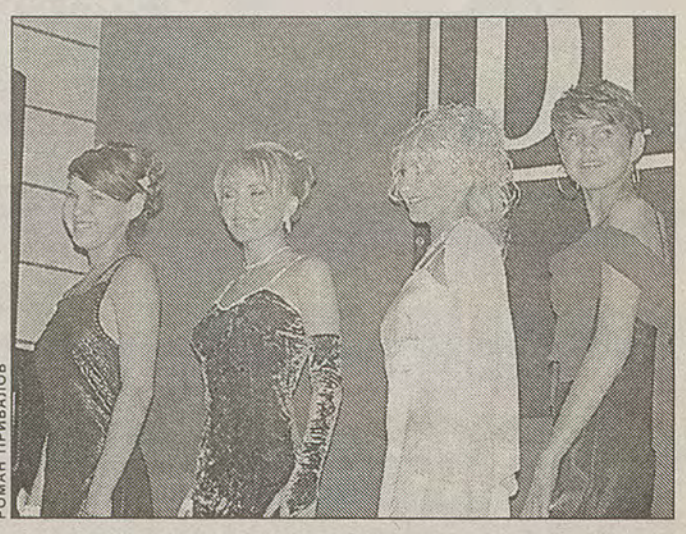

РОМАН ПРИВАЛОВ

ГИ КОНКУРСЫ

Девушки показали дефиле в деловом костюме и вечернем платье, раскрылись в общении с ведущим, показали свои таланты (например, Елена Качуровская читала наизусть строки из «Онегина», а Елена Анищенко танцевала индийский танец). Но, наверное, самым зрелищным моментом был конкурс купальников, который публика смотрела, не отрываясь.

Членам жюри, которое было составлено из представителей фирм и организаций, поддержавших конкурс, было не просто принять правильное решение. Но после долгих минут совещания были названы имена победительниц. Вице-мисс стали Елена Качуровская и Мария Вирясова, а главный титул присудили 18-летней студентке лицея «Мода» Елене Анищенко, покорившей и зрителей — по результатам голосования звание «Мисс зрительских симпатий» досталось тоже ей. «Мисс Интернет-симпатия» по результатам голосования на форуме газеты «Гатчина-ИНФО» стала Елена Качуровская (она получила приз — бесплатное подключение к Интернет — от Интернет-провайдера «Астра-Оеол»).

Все участницы получили поощрительные призы, а победительницы даже не могли удержать в руках все подарки.

Цветы на конкурс предоставили магазин «Флёр» и Антон Митрофанов, от телеиздательского комплекса «Ореол-ИНФО» девушки получили интеллектуальные подарки, от модельной школы-агентства «Голден-стайл» — бесплатное портфолио с участием парикмахера и визажиста. Свои призы подготовили «Кредо-приорат», ювелирный отдел в магазине «Флёр», ЗАО «Радуга», «Рускобанк», алкогольно-акцизный склад «Санрайс», магазин нижнего белья «Дольче», магазин женской одежды «Престиж», ЧП «Мароч», магазин «Бабочка», фитнесс-клуб «Квадро», ресторан «Гатчина».

Полную телеверсию праздника красоты и обаяния смотрите на телеканале «Ореол-ТВ» в субботу в 19.15.

НАТАЛИЯ БУШ

В пятый раз...

25 октября Православная Церковь будет праздновать День перенесения с острова Мальта в Гатчину великих христианских святынь. В нашем городе в пятницу и в субботу пройдут торжества по этому поводу.

ГИ АНОНС

День перенесения с острова Мальта в Гатчину частицы древа Животворящего Креста Господня, десной, то есть правой руки Иоанна Крестителя и Филермской иконы Божией Матери — значимый для всего христианского мира праздник. Однако в бывшей резиденции императора Павла I торжества всегда проходят с особым размахом. Ведь именно наш город в 1799 году принял в дар великие реликвии. Бесценные сокровища передали своему покровителю Павлу Петровичу, приору монашеского ордена святого Иоанна Иерусалимского, Мальтийские рыцари.

Традиционно в день праздника из Троицкой церкви Гатчинского дворца святыни переносили крестным ходом в Павловский собор. Эта традиция возобновилась после многих лет забвения четыре года назад, когда прошли юбилейные торжества по случаю 200-летия этого исторического события. И тогда же обрела второе дыхание дворцовая церковь Святой Живоначальной Троицы, где в прошлом году был организован приход и возобновились регулярные богослужения. В году нынешнем уже в пятый раз под сводами зазвучат православные песнопения, посвященные празднику.

В пятницу, 24 октября, в 16 часов в церкви начнется вечерня, а затем копии святынь (сами реликвии сейчас хранятся в Черногории) перенесут крестным ходом в собор святого апостола Павла, где и продолжится богослужение. Шествие пройдет по парку, проспекту 25-го Октября и Соборной улице. В день праздника, в субботу, в Павловском соборе в 9 часов будет отслужен водосвятный молебен, а в 10 часов совершена Божественная Литургия.

В этот день отметит двойной праздник Благочинный храмов Гатчинского округа протоиерей Владимир Феер. 10 лет назад он вступил в должность настоятеля Павловского собора. Стараниями отца Владимира было сделано немало: храм отреставрировали к 150-летию с момента его освящения, в Гатчине возродилась традиция крестного хода в праздник перенесения Мальтийских святынь.

ТАТЬЯНА АЛЕХИНА

Была ли эффективной реформа?

В понедельник на аппаратном совещании в городской администрации начальник УЖКХ Александр Федоров сообщил, что все жилые дома Гатчины подключены к отоплению.

ГИ Доживем до ПОНЕДЕЛЬНИКА

Однако в части домов, как это бывает в начале отопительного сезона, температурный режим нестабилен. Бригады УЖКХ и тепловых сетей ведут работы по отдельным адресам. На этой неделе будет отрегулирован температурный режим в бывших железнодорожных домах, которые переподключены к 11-й котельной.

Глава города Станислав Богданов поручил комитету финансов проанализировать поступление и расход средств в школах и дошкольных учреждениях города. В этом году была ликвидирована центральная бухгалтерия в городском отделе образования, и все образовательные учреждения перешли на самостоятельный баланс. Экономистам предстоит выяснить, насколько эффективной была эта реформа.

В администрации города продолжается работа над бюджетом на 2004 год. В конце октября его необходимо представить на рассмотрение депутатам. Глава города потребовал более тщательно проанализировать поступление средств в городскую казну. Некоторые предприятия и организации значительно сократили свои налоговые отчисления, и специалистам администрации и налоговой инспекции нужно найти причины этого явления.

В связи с непринятием мер по началу монтажа Дома ветеранов-2 в Гатчине принято решение отозвать из отпуска начальника городского ОКСа Ф. Я. Абсалямова.

Двор как сад

Осень — благоприятное время года для посадки многих деревьев и кустарников. В первой декаде октября бригада «Спецавтобазы» провела озеленение одного из самых неблагоустроенных домов на Аэродроме.

ГИ Городские БУДНИ

Мы уже не раз рассказывали о проблемах двора домов № 2 и 4 по ул. Кр. Военлетов на Аэродроме, где владельцы машин ставят своих «железных коней» прямо на детской площадке и на газонах. Зрелище получается ужасающее. На место выезжал и глава города С. С. Богданов, который согласился с мнением жильцов — так жить нельзя. Тут же были приняты меры: главный архитектор города Романов подготовил план благоустройства, и во дворе началось озеленение.

РОМАН ПРИВАЛОВ

Посадкой 27-ми лип, закупленных в глуховском парке-лесхозе, занималась бригада озеленителей «Спецавтобазы». Саженцы достаточно взрослые — им по 6-7 лет. Такие уже сформировавшиеся деревья легче приживаются, их труднее сломать или выкорчевать. Липа — одно из любимых деревьев озеленителей. Оно ветроустойчивое, красиво цветет, хорошо стрижется. Но есть и нюансы. Как говорят специалисты «Спецавтобазы», деревья будут лучше расти, если их посадить по отношению к сторонам света так же, как они росли в питомнике. Поэтому на липках завязывают белые тряпочки: узелок указывает на северную сторону. Липы высаживаются в строгом порядке: скоро между ними появятся аккуратные дорожки, газон, детская площадка.

Жители близлежащих домов с радостью, но и с некоторым скепсисом относятся к работе озеленителей. Привыкнув к безобразному поведению автовладельцев, они почему-то уверены, что невоспитанных водителей не остановят ни липы, ни газоны, ни детская площадка. Возможно, оптимизма им прибавит тот факт, что в плане благоустройства двора оставлено достаточно много места под стоянки для автомашин.

НАТАЛИЯ БУШ

Вопрос этого номера: **Существует ли «бизнес по-русски»?**

Вопрос следующего номера: **Что хорошего Вы взяли бы из комсомола и что плохого оставили бы за бортом истории? ***

РОМАН ПРИВАЛОВ

Родился в 1976 году. Закончил Пушкинское высшее военное училище радиоэлектроники по специальности «математик-программист». Директор компьютерного салона-магазина «Галактика».

Алексей Пономарев: НИКТО ТЕБЕ НИКОГДА НЕ ПОМОЖЕТ

«БИЗНЕС по-русски» — достаточно широкое понятие. Можно сказать в плохом смысле «бизнес по-русски», а можно и в хорошем.

В хорошем смысле, как я это понимаю применительно к нашему бизнесу, это означает выстроить доброжелательные, и, главное, доверительные отношения как с поставщиками, так и с покупателями. Так, чтобы солидная фирма, которая занимается оптовыми продажами по всей России, могла вести дело с в принципе небольшой гатчинской фирмой, и при этом выдавать ей товарные кредиты, проводить маркетинговые программы. Что касается покупателей, то отношения с ними — хрупкая вещь. Стоит где-то оступиться, потерять контакт, и бизнес пойдут совсем по-другому. Где-то можно пойти на уступки покупателю (вот он — бизнес по-русски!) вопреки тому, что по закону ты прав. Тогда он приведет другого покупателя, а тот следующего... Российский человек, может быть, наученный на горьком опыте, как правило, больше верит негативу, чем позитиву, и в этой ситуации хорошая репутация фирмы значит очень много.

В плохом смысле «бизнес по-русски» означает, что в России нет никаких правил поведения на рынке товаров и услуг.

К сожалению, сейчас в России не всегда получается выстраивать свой бизнес согласно идеалу. Не все напишешь на бумаге. Но почему у мелких фирм бывают проколы? Рыба гниет с головы. Наши поставщики — более сильные фирмы, но у них такие же проколы, как у более слабых. Это ситуация переходного периода. Нам всем остается учиться, что мы и делаем, и больше доверять друг другу. В России это сделать проще, чем на Западе, где человеческие отношения немножко другие. Я сам, к сожалению, еще не успел побывать за границей, но как рассказывают другие люди, у нас больше доверительных человеческих отношений, чем на Западе. Например, мой товарищ живет в Финляндии, с привратником (он входит в обслуживающий персонал дома, где приятель снимает квартиру) вместе отдыхал, ходил на какие-то вечеринки. Но как только он потерял ключи, тот же привратник ему сказал: «50 марок, и я открою тебе квартиру!». В России такого не будет, это я могу сказать точно.

В плохом смысле «бизнес по-русски» означает, что в России нет никаких правил поведения на рынке товаров и услуг. В итоге малому предприятию тяжелее поднять свой авторитет и улучшить свое финансовое состояние на фоне больших акул бизнеса. Они уже наработали авторитет во властных структурах, им проще решать какие-то организационные вопросы. А малому предприятию это делать гораздо сложнее — бюрократических барьеров очень много, и помощи от государства никакой.

Я, например, к сожалению, только слышал о таких программах, как кредитование малого бизнеса. Читал, что на эту программу из российского бюджета выделено 3 млрд рублей. Уверен, что до таких предприятий, как наше, эти деньги не дойдут. Это точно. Они, в лучшем случае, будут распределены между теми же акулами малого бизнеса, которые уже существуют. Мы же понимаем, что юридическое лицо можно оформить по-разному. Это еще одна сторона бизнеса по-русски.

Словом, бизнес по-русски можно охарактеризовать так: как ты сам выстроил отношения с государством, с покупателями, с поставщиками, с надзирающими органами, так ты и будешь работать дальше. Никто тебе никогда не поможет. Могут помочь только знакомства, которые ты успел наработать. Если ты — никто и зовут тебя никак, начинать очень трудно.

РОМАН ПРИВАЛОВ

Родился в Донецке в 1970 году. Закончил среднюю школу. Отслужил в армии. В Гатчине живет с 1985 года. Директор трех строительных магазинов: «Минидом», «Замки, двери», «Мастер Люкс».

Эдуард Буценко: У НАС ОГРОМНЫЕ ВОЗМОЖНОСТИ И ПОЛНОЕ РАВНОДУШИЕ ГОСУДАРСТВА

Я МОГУ сказать только о торговле, которой занимаюсь 10 лет. Бизнес по-русски можно охарактеризовать несколькими словами так: огромные возможности и полное равнодушие государства.

Действительно, у нас в стране колоссальные возможности по развитию бизнеса, по сути дела, еще ничего толкового нет — не поднятая целина. Например, магазинов много, но хороших очень мало, можно сказать, единицы. Большинство магазинов — крытые рынки с огромным количеством одинакового товара. Там стоят продавцы, которые продают по три пары обуви в день и полагают, что всего достигли, считают себя акулами бизнеса. А нормальных магазинов, в которых преследовалась бы цель по крайней мере выставить непересекающийся ассортимент, нет. Причин тому много. Первое — российское предпринимательство еще молодое, рынок еще молодой. Конечно, все развивается, но не так быстро, как хотелось бы.

Бизнес в России, по-моему, продолжается вопреки, а не благодаря государству. Ему ставится много препятствий, а он все равно развивается. Возьмите наше налоговое законодательство: я не представляю, как сейчас открыть свое дело! Раньше было гораздо проще — не надо было столько бумаг и отчетности, сколько теперь. Сейчас сразу нужен хороший бухгалтер, а где на него найти деньги начинающему предпринимателю, у которого в фирме он сам и еще один человек — бизнес-то малый?!

Государство хоть и говорит: «Свобода бизнесу», но на самом деле с каждым днем ситуация становится все хуже. Вот опять Касьянов сказал, что пора поворачиваться лицом к малому бизнесу. А я слушаю это и жду чего-то худшего. Когда государство начинает вспоминать о предпринимательстве, значит, хорошего не жди — есть такая годами проверенная примета.

Бизнес в России, по-моему, продолжается вопреки, а не благодаря государству. Ему ставится много препятствий, а он все равно развивается.

У нас все настолько не стабильно... Слава Богу, хоть рубль стал стабилен, так другая напасть: меняющееся налогообложение. Бухгалтер каждый день сообщает о каких-то новшествах. Я не знаю, что будет завтра. Каждый год меняются условия игры. А как взять кредит, если не знаешь, сколько завтра надо будет заплатить государству? А ведь кредиты и так никто не дает: денег либо нет, либо они есть, но для того, чтобы взять, например, 50 тысяч долларов, надо иметь собственность на 100 тысяч долларов. Если у меня есть такая недвижимость, зачем мне такой кредит? Вот и получается, что тому, у кого нет денег, кредит не взять, а тот, у кого есть деньги, в кредите не нуждается. Где же государственная поддержка?

Получается, что тот, кто решил заняться бизнесом, начинает с малого и барахтается, как может.

Так что у нас сейчас все ниши свободные, можно начать с нуля. Но государству это почему-то не надо.

РОМАН ПРИВАЛОВ

Родилась в Гатчине в 1965 году. Закончила Инженерно-экономический институт. Исполнительный директор рекламного агентства «Фиеста».

Татьяна Бубнова: ВСЕ НАЧИНАЕТСЯ С ОСОБЕННОСТЕЙ НАЦИОНАЛЬНОГО ХАРАКТЕРА

ВСЕ начинается с особенностей национального характера. Русский человек — человек непредсказуемый. Вечером он думает одно, а утром делает (если делает) другое. Очень много среди русских не совсем обязательных людей. Кроме того, у многих, в том числе у бизнесменов, есть болезнь души, ею страдал еще Савва Морозов. Такой «душевнобольной» может напиться, всю ночь прогулять, а утром сорвать все договоренности, остаться дома вместо того, чтобы поехать на встречу, и не отвечать на телефонные звонки. Еще несколько лет назад была распространенной и другая привычка — решать все важные вопросы при личных контактах в саунах и банях опять-таки за бутылочкой. К счастью, сейчас эта порочная практика уходит в прошлое.

Главное — то, что наши люди по-прежнему не могут привыкнуть считать деньги. Мы можем легко заработать большие деньги и также легко и сразу их потратить, не задумываясь о завтрашнем дне. Есть, конечно, другие люди — они зажимают каждую копейку, отказывают себе во всем ради какого-то светлого будущего, которое может и не наступить. А есть люди, которые работают для того, чтобы отдыхать. И это, становясь самоцелью, вредит бизнесу. Во всем нужна золотая середина, а вот ее-то русские люди часто найти не могут.

Главное — то, что наши люди по-прежнему не могут привыкнуть считать деньги. Мы можем легко заработать большие деньги и также легко и сразу их потратить, не задумываясь о завтрашнем дне.

За 10 лет постперестроечной России ситуация, конечно, изменилась. В частности, предприниматели много чему научились. Изменяется менталитет людей, забывается социалистическое прошлое. Правда, я считаю, что мы, то есть люди до 1970 года рождения, — все равно дети социализма. Для нас человеческие отношения вообще и в бизнесе в частности значат гораздо больше, чем для тех, кто идет за нами. Безусловно, это скажется на «бизнесе по-русски» в ближайшее время.

Но главные препоны для русского бизнеса — это все-таки бюрократия, это взятки, это постоянно меняющиеся законы, и это необязательность людей, с которыми ты договариваешься о том, что они выполнят для тебя какую-то работу: они могут тебя подвести, не выполнить своих обязательств и даже не предупредить об этом заранее, делая ситуацию патовой. При этом деньги для них не играют особую роль, то есть их не пугают штрафные санкции. В результате русский предприниматель оказывается в таких ситуациях, что ему все надо делать самому, рассчитывать только на себя. И здесь нужен талант от Бога.

Сравнивать наш бизнес и западный нельзя. В нашей стране ты никогда не получишь никаких гарантий, законы могут отменяться, причем отменяться задним числом. На Западе это не приемлемо: там люди защищены. Мы к этому никогда не придем. Еще Петр I пытался искоренить взяточничество и бюрократию, отрубал руки, отправлял в ссылку, но это не выбить ничем.

Бизнес в России развивается только благодаря предпринимателям. Несмотря ни на что. Чем труднее будут условия, тем больше мы будем «рыть землю» и добиваться процветания и бизнеса, и в целом России. Я все равно уверена, что русские люди — замечательные люди, у них великое будущее.

**** Для участия в рубрике следует прислать или принести в редакцию свое короткое биографическое досье, фотографию и ответ на вопрос. Если вы не успели высказать свое мнение на этой странице, все равно пишите нам, и мы опубликуем его в «Читательской почте».***

ПРЕСС-САЛАТ «ГИ»

БЫЛ ОРГАН — И НЕТ ОРГАНА

На прошлой неделе в гатчинской музыкальной школе им. Ипполитова-Иванова демонтировали орган ручной работы, который стоял там восемь лет.

Этот орган изготовил Павел Чилин, славящийся своим мастерством по всей России. Наша музыкальная школа оказалась единственной в области обладательницей такого инструмента. Гордости администрации и педагогов не было границ. В школе мечтали об открытии нового отделения — класса органа, а также о том, чтобы сделать факультативные занятия по классу органа обязательными. Учебный процесс постепенно стал налаживаться. И тут выяснилось, что ни город, ни школа не могут заплатить мастеру причитающейся ему суммы — а именно 20-ти тысяч долларов. В результате Павел Чилин демонтировал инструмент и поставил его в школе при Санкт-Петербургской консерватории.

Но музыкальная школа без органа оставаться не хочет. Переговоры по поводу приобретения нового инструмента ведутся и с областным правительством, и с областными депутатами, и с Министерством культуры России. Городская администрация принимает участие в переговорном процессе, оказывая горячую поддержку гатчинским музыкантам.

У ВЕПСОВ БУДЕТ АВТОНОМИЯ?

На Северо-Западе России планируется создание национально-культурной автономии народа вепсов. Как сообщила РИА «Новости» в понедельник сотрудник Госкомитета по национальной политике Карелии Наталья Антонова, эта тема заявлена в повестке выездного заседания российского оргкомитета по проведению международного десятилетия коренных народов мира, которое состоится в Карелии 3-4 ноября.

Вепсы проживают в республике Карелия (около 6 тыс. человек), Ленинградской области (около 5 тыс. человек) и Вологодской области (около 1 тыс. человек). На территориях этих трех субъектов федерации возможно создание единой национально-культурной автономии вепсов. На заседании оргкомитета будут обсуждаться возможности государственной поддержки сохранения культуры и языка вепсов, улучшения демографической ситуации в районах компактного проживания представителей этой финно-угорской народности.

РОСБАЛТ

НОВОГОДНИЙ ПОДАРОК ДЛЯ ДРУЖНОЙ ГОРКИ

Этой зимой в Дружной Горке, скорее всего, не будет проблем с отоплением и с горячей водой.

ГИ Районные БУДНИ

Дружная Горка — одно из самых красивых мест Гатчинского района — находится недалеко от Сиверской, на берегу Орлинского озера. Здесь располагается старейший в России стекольный завод, который в 2001 году отмечал свое 200-летие. Завод, основанный купцом 1-й гильдии Иваном Ефимовичем Ритнером, знаменит тем, что стал первым в России производить высококачественное стекло. Продукция стеклодувов из Дружной Горки — аптекарская, химическая и парфюмерная посуда — многие годы не уступала по качеству иностранной, славившись не только в России, но и за пределами нашей страны. В лучшие свои годы завод выпускал до тысячи наименований различных химико-лабораторных предметов — колбочек, пробирок, мензурок, а сейчас сдал свои позиции и едва сводит концы с концами на производстве обычной стеклотары.

В этой ситуации некогда прочно стоявший на ногах промышленный исполин не в состоянии следить за нормальной работой объектов коммунального хозяйства, которые до недавнего времени находились в ведомстве этого предприятия. Не один десяток жалоб от жителей Дружной Горки получило руководство МУП ЖКХ «СТЭК»: люди жаловались на частые отключения холодной и горячей воды, отсутствие тепла, слабый напор воды в кранах. Причина всех этих бедствий одна — нехватка холодной воды. Несоответствующая санитарным нормам горячая вода — еще одна огромная проблема Дружной Горки, вытекающая, впрочем, опять-таки из недостатка воды.

А ведь Дружная Горка — поселок немаленький. Там проживает более трех тысяч человек, есть школа, детский садик, культурный центр, дом социального значения. Сейчас в поселке работает две артезианских скважины производительностью 25 куб. м. /час воды каждая. Этот объем воды не удовлетворяет всем запросам населения, поэтому частично необходимое количество живительной влаги поселок берет из реки Орлинка. Эта вода идет прежде всего на технические нужды котельной, но из-за несовершенства техники зачастую попадает в горячую воду. В результате забивающиеся илом батареи в жилых домах постоянно приходилось чистить, прекращая на время работ подачу тепла в квартиры.

С мая этого года у жителей Дружной Горки появилась надежда на решение этого трудного вопроса: стекольный завод передал комплекс жилищно-коммунальных объектов поселка в ведение администрации Гатчинского района, которая тут же взялась за дело: силами работников «СТЭКа» была произведена замена 2-х насосов, вычищены емкости на насосной станции, сделаны врезки трубопровода с имеющихся скважин в котельную, полностью смонитрована система водоподготовки для котельной, подготовлено компрессорное оборудование, воздуходувки и т. д., произведена замена насоса на одной из скважин. Это частично решило проблемы с давлением воды на пятых этажах, с качеством холодной воды, с бесперебойной работой отопительной системы.

РОМАН ПРИВАЛОВ

Кроме потраченных МУП ЖКХ «СТЭК» 1,5 млн рублей по дополнительному письму Губернатору Ленобласти из экологического фонда было выделено еще 1 млн 300 тыс. рублей на бурение скважины, которая полностью снимет проблему обеспечения поселка водой. Работы по бурению, ведущиеся питерским предприятием «Дюйм», начались 15 октября. Глубина будущей скважины — 140 метров, возможная производительность — до 40 куб. м/час. Параллельно с бурением будут вестись и работы по строительству водопровода. По договору бурение будет закончено 15 ноября. Еще месяц потребуется на строительство водопровода. Таким образом, к 15 декабря проблема полностью решится.

НАТАЛИЯ БУШ

ЗА ЧТО БУДУТ ШТРАФОВАТЬ С 1 ДЕКАБРЯ?

1 декабря в России закончится обмен паспортов. Пятая часть жителей Гатчины и Гатчинского района еще не рассталась с документом старого образца, хотя летом это можно было сделать, практически, без очереди. Сейчас на обмен паспорта придется потратить несколько больше времени, но сделать это все-таки придется: после 1 декабря обладателей старого документа будут штрафовать.

ГИ АКЦИИ

Наличие очередей начальник паспортно-визового отдела УВД И. В. Цыпкайкина объясняет еще тем, что помещение ее службы не отвечает элементарным требованиям приема посетителей. Дело в том, что паспортно-визовый отдел давно уже должен был переехать в 2-этажное здание около ЦТЮ (оно сейчас стоит в строительных «лесах»), но деньги, выделенные на ремонт, «съел» августовский дефолт, и только сейчас строительные работы начали подходить к концу. Если будущей весной новоселье все-таки состоится, посетителей будут принимать в удобных, просторных, светлых помещениях. А пока...

Информацию о том, как работают службы по обмену паспортов и какие документы для этого нужны, читайте на 20-й странице.

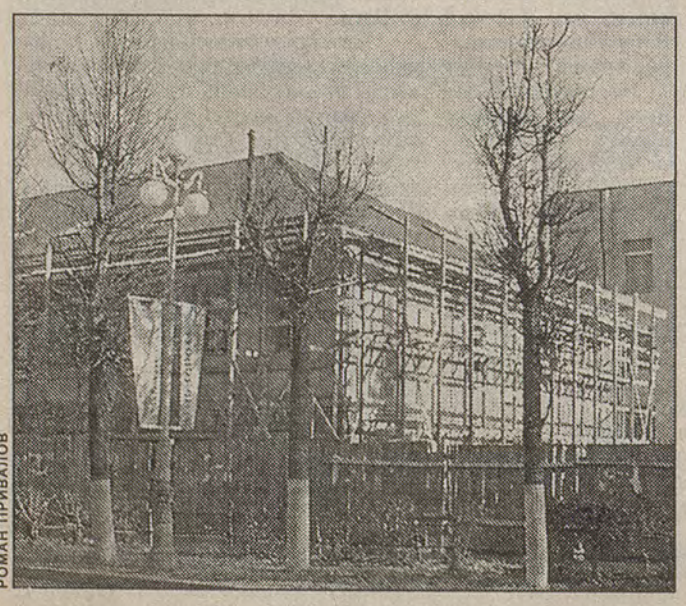

РОМАН ПРИВАЛОВ

ОТКУДА АВТОМОБИЛЬНЫЕ «ПРОБКИ» У ПЕРЕЕЗДА?

Более двух недель у железнодорожного переезда возле Балтийского вокзала образовывается небывалая автомобильная «пробка», причем в самое «пиковое» время: с 8.30 до 9.30. В результате жители микрорайона Аэродром регулярно опаздывают на работу.

ГИ Городские БУДНИ

Объезд через Мариенбург почти не ускоряет процесс попадания в центр города: «пробка» образуется у Коннетабля.

Как разъяснил нам заместитель главы города Николай Маслов, администрация Гатчины возмущена действиями Управления Октябрьской железной дороги, которая без согласования с городом изменила график следования поездов. «Нам до сих пор не удалось выяснить, кем и почему подписан этот приказ, — сказал Николай Тихонович. — Со слов начальника станции «Гатчина-Балтийская» С. Г. Приходько известно лишь то, что до 25 октября с 8.25 до 9.30 изменен график следования трех поездов: Санкт-Петербург-Ивангород, Санкт-Петербург-Кингисепп и Санкт-Петербург-Гдов. Раньше они останавливались в Гатчине на Варшавском вокзале, теперь по каким-то причинам это стало невозможно, и было принято решение отправлять их на Балтийский вокзал. Нас это категорически не устраивает: к «окнам» в расписании поездов, которые были раньше, люди, которые часто пересекают железную дорогу около Балтийского вокзала, как-то приспособились, и усугублять ситуацию, которая и так не очень удобна, совершенно неразумно.

Мы предлагали железнодорожникам использовать платформу на станции «Гатчина-Товарная», но нам ответили, что она для этого не оборудована, и денег на это у железной дороги нет. Отказом ответили нам и на просьбу привести в порядок павильон на платформе «Татьянино»: он постепенно превращается в ветхое строение без крыши, где люди не могут укрыться от снега и дождя. Управление дороги ответило нам, что эта платформа находиться в черте города, тратить на нее деньги дорога не может и не будет».

На вопрос о том, как город намерен организовывать движение транспорта в городе, имея в виду наличие нескольких железнодорожных переездов в черте Гатчины, Николай Тихонович ответил: «Управление железной дороги постоянно напоминает нам о том, что переезды у Варшавского вокзала, у «Татьянино» и Татарский переезд находятся слишком близко друг к другу (а именно ближе 5 км), а следует хотя бы один, например, Татарский, закрыть. Мы выступаем категорически против подобных предложений, потому что считаем, что не город строился у железной дороги, а железная дорога пересекла город. Самый разумный выход из создавшегося положения — вынесение железнодорожного движения за черту города и строительство там виадуков для того, чтобы железнодорожные и автомобильные потоки проходили в разных плоскостях. Денег на это у железной дороги, как мы понимаем, пока нет».

УДАЧНЫЕ БОИ «СВОБОДНЫМ СТИЛЕМ»

В воскресенье, 19 октября, в военном институте физкультуры Санкт-Петербурга проходило первенство северной столицы по рукопашному бою. В нем участвовали шесть команд 10-11-летних спортсменов, в том числе ребята из гатчинского клуба «Свободный стиль».

ГИ СПОРТ

В первом туре юные бойцы демонстрировали умение обезоруживать противника, во втором — вели бои. Восемь гатчинских бойцов общими усилиями добыли третье командное место. Призерами соревнования стали Никита Сергеев и Евгений Костиков, занявшие 2-е места, а также Илья Нарышкин, ставший третьим.

«СЕРРА ТОРНАДОР» В ГАТЧИНЕ

14 октября в музее ПИЯФ открылась выставка красочных фотографий сотрудника института Аркадия Захарова.

ГИ ВЫСТАВКИ

Эта выставка — первая в своем роде — стала приятным сюрпризом для всех сотрудников института. Аркадий Захаров дебютировал с одними из лучших своих альбомов «Серра Торнадор», посвященным пейзажам аргентинских гор, и «Сестренки». Название последнего говорит само за себя, раскрывая суть альбома: это портретные снимки двух сестер. Идея создать фотовыставку возникла у Аркадия Захарова спонтанно: по долгу службы он часто бывает за границей, куда непременно берет с собой цифровой фотоаппарат.

Вот и решил он однажды показать красоту, которую видел сам, коллегам. Лучшие фотографии были напечатаны и сейчас украшают стены институтского музея, из всех остальных фотохудожник-любитель создал электронный альбом с музыкальным сопровождением. Подобрать музыку, признался автор, оказалось довольно сложно, потому что она должна отражать настроение и соответствовать стилю снимков. Но с пейзажем работать все-таки легче, чем с портретом, где необходимо учитывать больше тонкостей. Однако у мастера есть свой секрет удачи.

Кроме представленных альбомов, у Аркадия Захарова есть работы, привезенные им из Китая, Австралии, Старой Ладоги, а также православный альбом. Все они будут по очереди выставляться в музее ПИЯФа.

ИРИНА ЛЕЖЕПЕКОВА

Не стройка, а...

Уважаемая редакция газеты «Гатчина-Инфо»!

Мы живем по адресу ул. Радищева, д. 16. Напротив нашего дома ведется строительство дома № 18а.

С лета 2002 года работы на стройке не прекращаются ни в поздние часы, ни в выходные дни. А с лета этого года молодые рабочие (лет 16-18) постоянно выбрасывают мусор из окон 3-го, 4-го этажей, и цементная пыль летит не только в наши окна, в квартиры, но и на прохожих. Таджики, работающие и, кстати, живущие на этой стройке, постоянно шумели, не давая спокойно отдыхать жителям домой № 16 и 18. Неоднократно приходилось вызывать милицию.

Месяца два назад строители убрали забор вокруг стройки, при этом уничтожив кусты белой сирени и шиповника. Теперь посреди двора «красуется» наскоро сколоченный туалет, которым пользуются не только рабочие, но и проходящие мимо горожане. Палисадник возле нашего дома завален досками, мусором, пакетами с отходами. В общем, настоящая помойка.

Не раз обращались к хозяину стройки господину Хребтову К. А., но безрезультатно. Так же звонили в администрацию города, но глава никаких мер не предпринимает.

Кто же должен призвать к порядку таких строителей?!

Просим не оставить наше письмо без внимания.

ЖИЛЬЦЫ ДОМА № 16

КИРИЛЛОВА Т. Ю., МОРОЗОВА Е. Г., БЕЛОВА С. Е., УСТИНОВА О. А., ИВАНОВА К. Д., ПАВЛОВА Е. А.

Неудобства — временные!

От редакции:

Газета «Гатчина-Инфо» уже писала о строительстве дома на ул. Радищева, которое ведет ООО ПО «Норвест». Эта фирма с 12-летнем стажем работы хорошо зарекомендовала себя в нашем городе. Руками строителей ООО ПО «Норвест» построено и реконструировано немало объектов в Санкт-Петербурге и области, в Гатчине одна из самых крупных работ — новое здание «Рускобанка» на пр. 25-го Октября, которое органично вписалось в стиль нашего города.

Соответствующую архитектуру будет иметь и новый дом на Радищева, который возведен на месте «недостроя», много лет портившего внешний вид города. Это будет 4-этажное жилое строение с мансардой, на первом этаже которого разместится магазин. По обещаниям фирмы «Норвест», после окончания работ возле дома будет произведено благоустройство: будут посажены деревья и кустарники, выполнено частичное мощение тротуарной плиткой, выделена парковка, установлены скамейки и детская площадка.

Что же касается тех неудобств, которые причиняют жителям соседних домов строители, генеральный директор ООО ПО «Норвест» Константин Хребтов отвечает следующее: «Мы понимаем, что любая стройка — это в любом случае неудобство для жителей соседних домов (за что приносим свои извинения), но это временное явление, работы планируется закончить к декабрю. После этого город получит современный дом в историческом стиле. А ведь тот «сарай», который стоял на месте стройки раньше, рассадник бомжей и наркоманов, совсем не украшал Гатчину и, наверняка, доставлял жителям близлежащих домов не меньшие неудобства. Мы много работаем, чтобы не затягивать строительство, стараемся быстрее его закончить и укладываемся всего в один год — к декабрю дом будет готов. Таджики работали на стройке временно из-за нехватки рабочих рук. Забор мы, действительно, убрали 4 сентября и начали благоустройство вокруг здания: вывезли строительный мусор, битый кирпич, подготовили площадку под асфальтирование, сейчас завозим землю и начали класть асфальт, завезли тротуарный камень для мощения.

Что же касается палисадника, где были посажены кусты белой сирени, то там проходила трасса водопровода, куда мы делали врезку. Кусты мы, действительно, уничтожили, но чтобы снять «с повестки дня» этот вопрос, я попросил бы представителя от жителей прилегающих домов подойти как-нибудь утром на стройку, и мы выделим машину и финансирование на закупку в питомнике любых кустов и многолетних растений».

От вибрации могут разрушиться дома?

В редакцию газеты «Гатчина-Инфо» от жителей домов № 31, 33, 35, 37, 39 по ул. Комсомольцев-подпольщиков.

Нас, жителей ул. Комсомольцев-подпольщиков, в течение многих лет, а особенно в последний год, беспокоит ежедневная работа машины, прессующей металл, на территории завода им. Рошаля (ныне «ГОЗБО»). Наши дома находятся в тридцати метрах от этой машины, в квартирах и домах от сильной вибрации потолки пошли трещинами, осыпается штукатурка, да и в дневное время дома невозможно находиться из-за ужасных ударов, от которых содрогается весь дом, как при землетрясении, разрушается фундамент, шум и вибрация действуют разрушающе на здоровье маленьких детей и стариков. Нас беспокоит, что в конце-концов наши дома разрушатся, и это может привести к человеческим жертвам.

С ИСКРЕННИМ УВАЖЕНИЕМ,

ЖИТЕЛИ УЛ. КОМСОМОЛЬЦЕВ-ПОДПОЛЬЩИКОВ

ПОДПИСИ ПРИЛАГАЮТСЯ

От редакции: *как пояснил редакции директор ГОЗБО Е. В. Бородаченков, машина, о которой, вероятно, идет речь, не прессует металл, а бьет чугунный лом, и, если говорить официальным языком, принадлежит не ГОЗБО, а «Гатчинскому литейному заводу», который арендует площадь у ГОЗБО. «Эта машина стояла на заводе испокон веков, и никогда от населения не было никаких недовольств по поводу ее работы, — сказал Евгений Васильевич. — Это обращение — одно в вашу газету и другое в СЭС — первое. СЭС уже прислала нам бумагу с просьбой провести замеры уровня вибрации и шумов. Мы намерены это сделать в ближайшее время, но для этого нужно вызвать соответствующую лабораторию и оплатить ее услуги».*

Грипп скоро мутирует

Читала, что скоро должен появиться новый вирус гриппа. Так это или нет?

ЧИТАТЕЛЬНИЦА ГАЗЕТЫ В. НИКОЛАЕВА.

В Интернет-газете «Росбалт.ру» мы нашли интервью с директором петербургского Института им. Пастера А. Б. Жебруном, в котором Анатолий Борисович отвечает и на этот вопрос. Но прежде — информация о том, что, как сообщает КМ.ru, вероятность заболеть гриппом в предстоящий эпидемиологический сезон есть у 5-8 процентов россиян — в основном, детей. Такой прогноз эпидемиологической ситуации представил в воскресенье Национальный центр по гриппу Всемирной организации здравоохранения в Санкт-Петербурге. Подъем заболеваемости гриппом и ОРВИ в предстоящем сезоне ожидается из-за циркуляции в России ранее известных вирусов гриппа двух типов «А».

А теперь — отрывок из интервью с А. Б. Жебруном.

— Каждый год в мире ожидают новый вариант гриппа...

— Действительно, уже много лет не происходило серьезного изменения вируса, и в течение 5-6 лет ожидается появление кардинально нового варианта инфекции. Уже есть заготовки на разные варианты гриппа. При малейшем сигнале, — а грипп, как правило, наступает из Юго-Восточной Азии, — сразу же придётся делать новую композицию. Мы должны будем во всеоружии встретить эту пандемию.

— Как появляются мутации вируса?

— Это природа их создаёт. Юго-Восточная Азия — «мировая кухня» новых вариантов вирусов. Там очень высокая солнечная активность, большая плотность населения, численность водоплавающих птиц. Всё это способствует мутациям. В частности, происходит обмен вирусами между человеком и птицей. Из этого получается гибрид, и возможны мутации генов. Когда пошёл синдром «атипичной пневмонии», по аналогии с гриппом обсуждалось, что произошла рекомбинация между вирусами животных и человека.

— Как вы полагаете, наступит ли вторая волна эпидемии «атипичной пневмонии»?

— Я уверен, что пройдет некоторое время, и начнут появляться новые случаи. Их не будет много — единицы в Азии. Это закон эпидемии — сначала фронт держат всеми усилиями, а когда заболевание уходит, этот фронт ослабляют. И тогда вирус возвращается...

Будьте здоровы и живите богато! Или Об олигархохренниках и их заболеваниях

Отклик на статью «Почему россияне такие бедные?», опубликованную в «Гатчина-Инфо» в № 33 от 14.08.03 г.

Развитие современного общества приносит нам не столько всевозможные блага, сколько новые напасти, особенно для нас, врачей: СПИД, атипичная пневмония, беспросветное телевизороглядство и даже компьютерный вирус!

Сегодня же хочется поговорить об актуальнейшей болезни нашего времени, всё более затрагивающей, к сожалению, самый верхний, тончайший слой нашего бурлящего общества, самую наваристую его часть — пенку.

Увы, это не безобидная мигрень от бессовестницы и привычное бюратокровие, не драгоценные камни в почках и язва 12-персной руки, а коварнейший олигархохренизм.

Олигархохрения, согласно медицинской энциклопедии, профессиональная болезнь, вызванная непомерно большой «капитальной» нагрузкой на организм человека. Учёные установили, что постоянное валютное перенапряжение приводит к необратимому выпрямлению извилин головного мозга и, соответственно, к искривлению спинного. Вследствие чего больной человек всё чаще и чаще думает, мягко говоря, не тем местом.

Это приводит к тому, что олигархохренник заметно отстаёт в умственно-духовном развитии от своих менее обеспеченных сверстников. Правда, больного олигархохренизмом такое незавидное положение в обществе не сильно волнует, так как он лично не стремится к общению с людьми. Для этого он нанимает брокеров, дилеров, киллеров и других служащих.

Более того, со временем он полностью отрывается от реальной жизни сограждан и живёт в своём самодостаточном, ограниченном пространстве. Будь это «макромир» со всеми наворотами в виде трубопровода — если больной работает в нефтегазовом бизнесе. Или его «микромир» может сузится до лампочки — если олигархохренник днём и ночью накручивает капитал в энергетической системе.

К сожалению, хроническая денежная нагрузка может уложить любого человека на больничную койку, каким бы он крутым в натуре не был.

Здесь можно привести известный пример из медицинской практики. Отдыхающий одного из оффшорных психиатрических пансионатов пожаловался доктору на нового пациента, поступившего в его палату.

— Доктор, мой сосед по кровати постоянно суёт два пальца в розетку и говорит:

«Я — торшер, я — торшер!».

— Ну, и что такого? — поинтересовался врач.

— Как что? — удивился больной. — Свет-то нагорает!

Судя по диалогу, новым пациентом как раз и оказался олигархохренник — энергетик на последней стадии болезни.

ИНТЕРНЕТ-КОЛЛЕКЦИЯ

На начальном же этапе олигархохрения развивается по трём основным направлениям.

Во-первых, заболевший этим тяжелым недугом может снова впасть в своё недоразвитое детство. Его опять интересуют игрушки, игры. Поэтому для опытного врача неудивительно, как это кажется окружающим людям, когда олигархохренник делает, например, атипичную дорогостоящую покупку только ради игры с ней и забавы. Такая разновидность отклонения именуется в современной медицине синдромом «Челси». Несмотря на английское звучание, родиной выявленного синдрома является Чукотка, однако.

Для учета и профилактического лечения таких больных у нас в стране работает счетная палата, где компетентные специалисты учат их правильно считать и грамотно расходовать свои деньги.

У второй группы больных олигархохренизмом болезнь проявляется в том, что они вместо того, чтобы облегчить свою непомерную ношу лечебным курсом деакцинации или верным народным средством — рентой, наоборот, добровольно увеличивают нагрузку путем объединения, слияния с другим весомым капиталом, доводя материальное положение своего организма до катастрофической денежной массы. Здесь налицо, так называемая «ЮКОС»-инфекция или, выражаясь языком народной медицины, «полный беспредел». Заразные микробные палочки «ЮКОС»-инфекции содержаться в сырой нефти.

При третьей характерной особенности у олигархохренника все чаще появляются явные приступы мании величия. Прежний «макромир» становится тесным для больного, он хочет быть главным везде: главным мужем в семье, на улице — главным пешеходом, в банде — главарем, а если президентом — то Соединенных Штатов. Даже находясь в больничной палате, он не успокоится, пока не оденет смирительный мундир Наполеона.

Такая разновидность недуга наиболее опасна не только для самих олигархохренников, но и для остальных здоровых сограждан. Ведь своими поступками, пусть и тщательно обдуманными (но все же неприличным для нормального человека местом), они ни к чему приличному нас не приведут. Носителем такой опасной для общества разновидности олигархохрении является обычная «БАБ-цилла» — следствие элементарной нечистоплотности человека, когда он стряпает дела грязными руками и постоянно глотает денежную пыль в антисанитарной обстановке «перестройки» и «евроремонта».

Сама «БАБ-цилла» очень устойчива и хорошо приспосабливается к условиям бездорожья, политической распутицы, неплохо приживается в эмиграции. Для своей инфекционной атаки использует любые грязные места и технологии.

Больному, обычно, требуется длительное и принудительное лечение с департационно-восстановительным периодом.

Еще раз хочется посочувствовать и посоветовать всем олигархохренникам: не увлекайтесь дорогостоящим самолечением, а лучше обратитесь по месту работы к главному врачу-прокурологу, который сделает вам окончательное заключение и даст гарантийный срок выздоровления.

Олигархохрения опасна еще тем, что её даже незначительный рост ведет к существенному увеличению в данном обществе другого неизбежного заболевания. Здесь имеется в виду «нищентуха хроническая» и её наиболее характерное и тяжелое проявление — «бедностопие» на обе ноги.

Поэтому, уважаемые граждане-бизнесмены, будьте осторожны и внимательны при обращении с деньгами, помните — все полезно в меру. Держась золотой середины, вы избавите свой организм от лишнего капитала, а другие — от его недостаточности.

В общем, будьте здоровы и живите богато!

ВЛАДИМИР АПОСТОЛОВ

КРИМИНАЛ «ГИ»

ОСТОРОЖНО: КРАЖИ!

Мы сообщали о том, что 26 сентября около 15-ти часов неизвестный мужчина украл из гатчинского магазина «Мир техники» аудиоплейер «Панасоник». Он был снят на пленку видеокамерой внутреннего слежения магазина. 14 октября в 15 часов преступник был опознан работниками магазина и задержан нарядом ОВО. Им оказался 25-летний не работающий житель Гатчины, ранее судимый.

13 октября в течение дня неизвестные лица выставили стекло в квартире на первом этаже в доме по ул. Зверевой и украли телевизор, золотые серьги, золотую цепочку и дубленку. Ущерб составил 19 тысяч рублей.

14 октября в период с 11 до 16 часов неизвестные лица взломали замки в квартире на первом этаже в доме по ул. 120-й Дивизии и похитили золотые украшения на сумму 20 тысяч 500 рублей.

В тот же день около 21 часа на перекрестке улиц Соборная и К. Маркса неизвестный мужчина, спросив «который час?», выхватил из рук учащейся школы № 2 сотовый телефон и скрылся. Ему на вид 25 лет, рост 180 см, волосы темные, лицо европейского типа, был одет в светлую куртку, темные джинсы и черные ботинки.

28 сентября неизвестный преступник открыто похитил ювелирные изделия на сумму 23 тысячи 748 рублей из магазина «Европа». 15 октября в ходе оперативно-розыскных мероприятий, которые проводились в рамках локальной операции по раскрытию разбойных нападений и грабежей, в краже был изобличен и арестован 23-летний молодой человек, житель Гатчины.

15 октября днем 25-летний молодой человек, вскрыв неустановленным способом замок «Мерседеса», попытался похитить из машины коробку кукурузы на сумму 300 рублей и упаковку сигарет на сумму 350 рублей. Исполнить преступный замысел ему помешал сын водителя «Мерседеса». Злоумышленник, кстати, ранее судимый, был задержан, и полакомиться ворованной кукурузой не сумел.

15 октября в период с 9.30 до 11.30 неизвестный преступник влез через форточку в квартиру на ул. 120-й Дивизии и украл 1150 у. е., 1400 рублей и золотой перстень за 8 тысяч рублей.

15 октября в период с 10 до 15.30 через балкон из квартиры на 1-м этаже на ул. Новоселов были вынесены музыкальный центр, рюкзак, сотовый телефон и 75 долларов.

15 октября около 19 часов с футбольного поля в Мариенбурге были похищены корова и три теленка черной масти с белыми головами. С заявлением об их пропаже в милицию обратился 73-летний инвалид 2-й группы. Ущерб составил 30 тысяч рублей.

16 октября в 18.40 около дома № 13 по ул. Чкалова неизвестный сорвал со шнурка сотовый телефон у 17-летней учащейся средней школы.

17 октября с 15 до 22 часов неустановленный человек выставил стекло в доме по Корпиковскому шоссе и украл видеомагнитофон, сотовый телефон, чемодан со слесарными инструментами и два телефонных аппарата. С заявлением в милицию обратилась 63-летняя пенсионерка.

Мы уже сообщали о том, что 12 октября в ДК Вырицы у трех девушек было похищено имущество на общую сумму 15 тысяч 500 рублей. В ходе оперативно-розыскных мероприятий в краже был изобличен и задержан 27-летний не работающий житель Вырицы.

30 сентября ночью неизвестный преступник угнал ВАЗ-2106 от дома № 1 по ул. Волкова. 6 октября ночью была угнана еще одна «шестерка» от дома № 52 по пр. 25-го Октября. 11 октября ночью «шестерки» лишился еще один владелец. Милиция все-таки сумела задержать тех, кому понадобились чужие автомобили облюбованной ими модели. Преступниками оказались 22-летний житель Нового Света и 20-летний житель Гатчины. Оба нигде не работают.

17 октября около 22 часов у дома № 27 по ул. Гагарина неизвестный злоумышленник выхватил у женщины пакет, в котором лежали кошелек, 6 тысяч рублей и зонт.

17 октября около 19 часов в Приоратском парке у Варшавского вокзала неизвестный преступник, угрожая ножом, похитил у студентки 3-го курса ЛОИЭФ сотовый телефон и кошелек с 200-ми рублями. Вору на вид 17-18 лет, рост 175-180 см, глаза серые, на лице — шрам или дефект кожи, худой, был одет в синие спортивные штаны, черный пуховик и кепку, светлые кроссовки.

18 октября около бара «Мадрид» неизвестный похитил у 26-летней женщины сумочку, паспорт, золотое кольцо, 700 рублей и санитарную книжку.

17 октября в час ночи около железнодорожной платформы в Строганово неизвестные напали сзади на мужчину, подставили к горлу нож, ударили по голове и похитили куртку, ботинки, жилетку, брюки, фотоаппарат, тормозные колодки и запчасти от «Москвича», сотовый телефон и паспорт. Пострадавший — пенсионер из Санкт-Петербурга — приметы преступников назвать не смог.

25 сентября с 17 до 20 часов в Пудомягах вор проник в квартиру и похитил имущество на сумму 47 тысяч рублей. 29 сентября в Коммунаре неизвестный преступник выставил окно в лоджии одной из квартир и украл имущество на сумму 5380 руб. В ходе оперативно-розыскных мероприятий в кражах были изобличены трое: 25-летний и 22-летний ранее судимые жители Пудомяг и 32-летний ранее судимый житель Лукашей.

18 октября в 19 часов в милицию обратился 49-летний житель Коммунара. Он рассказал, что в подъезде его дома на него сзади напали преступники, натянули ему на голову капроновый чулок и похитили 1100 рублей, паспорт, свидетельство об ИНН и банковскую карту.

УШЕЛ И НЕ ВЕРНУЛСЯ...

9 октября около 11 часов ушел из дома в Вырице и до сих пор не вернулся 55-летний мужчина. На вид ему 40-45 лет, рост 175-180 см, среднего телосложения, лицо смуглое, волосы черные, был одет в темно-зеленую куртку, темно-синие джинсы, серую рубашку и черные полуботинки.

ГИ РОЗЫСК

6 октября в 9 часов с Варшавского вокзала в сторону Мшинской на таллинские болота ушел за клюквой и до сих не вернулся 47-летний житель Гатчины. На вид ему 47 лет, рост 160-174 см, худой, лицо круглое, смуглое, глаза карие, волосы каштановые вьющиеся, усы, голос глухой, грубый. На одной из рук нет фаланги большого пальца, не хватает зубов, на плече — татуировка в виде факела, на правой ноге — в виде розы, на левой ноге — в виде креста, склонен к злоупотреблению алкоголя.

14 октября на рынке Аэродром около ларька по приему стеклотары был обнаружен труп неизвестного мужчины примерно 50-60 лет, плотного телосложения, в бордовых брюках, коричневой рубашке, черной куртке и черных ботинках.

15 октября в 17 часов в 2-х метрах от железнодорожной платформы в Вырице был обнаружен труп неизвестного мужчины с кровоточащей царапиной на голове. На вид ему 40-45 лет, рост 170 см, среднего телосложения, лицо круглое, брови дугообразные, нос широкий, волосы короткие, на левой руке возле большого пальца — татуировка, рисунок которой установить не удалось, был одет в темно-синюю куртку, джинсы, черные ботинки.

ЧТОБЫ ХОЛОДА НЕ БЫЛИ «ЖАРКИМИ»...

С наступлением холодов разговор о пожарной безопасности в жилом фонде становится наиболее актуальным.

ГИ ПРЕДУПРЕЖДЕНИЯ

Люди стремятся сохранить в своих жилищах максимальное количество тепла. Посему они приобретают разного рода бытовые нагревательные приборы, спешно покупают калориферы, расчехляют электрокамины, подключают самодельные ТЭНы. Дело это своевременное, добровольное и обсуждению не подлежит. Одним словом, да будет тепло! Но соблюдать осторожность все-таки стоит.

Бытовые обогреватели бывают разные. Большие и маленькие, отечественные и импортные, мощные и не очень, потребляющие мало энергии и безжалостно накручивающие киловатт-часы. Каждый выбирает агрегат, исходя из собственных запросов и возможностей.

Ни для кого не секрет, что обогревать квартиру можно по-разному. И отнюдь не только добротными — фирменного изготовления — обогревателями, цены на которые основательно подскочили. Голь на выдумки хитра, и ныне в ход идет народная смекалка. Вовсю эксплуатируются электропечи повышенной мощности — так называемые «трамвайчики». Изобретаются обогреватели — самоделки, именуемые конкретно «козлами». В ход идут даже электроплитки, размещенные смекалистыми жильцами под кроватями и иже с ними. Итог подобной самодеятельности закономерен.

Избежать многих непредвиденных неожиданностей, связанных с электронагревательными приборами, поможет соблюдение простейших требований безопасности.

Работающие обогреватели должны устанавливаться на свободном месте вдали от мебели, занавесок и постельного белья. Нельзя располагать их в проходах и в тех местах, где на приборы может что-то упасть.

Категорически запрещается использовать теплогенерирующие агрегаты для сушки белья.

Если в доме есть маленькие дети или пожилые люди, то целесообразно приобретать обогреватели закрытого исполнения.

Опасно изготавливать самодельные нагревательные приборы и включать в одну розетку одновременно несколько приспособлений. Сами же обогреватели должны включаться в сеть только посредством вилок через розетки заводского изготовления в исправном состоянии. И ни в каком случае не оставляйте включенные нагреватели без присмотра или на попечении малолетних детей.

Предотвратить пожар несложно. Но если «красный петух» все-таки посетил ваше жилище, не мешкая вызовите пожарных.

Выведите из квартиры детей и престарелых. Постарайтесь сбить пламя подручными средствами. Отключите электроэнергию и подачу газа. Если ликвидировать очаг пожара не удалось, немедленно покиньте квартиру и сообщите прибывшим пожарным об оставшихся в помещении людях.

Думается, эти нехитрые советы сыграют свою роль и приближающиеся холода не окажутся для вас «жаркими». В прямом смысле слова.

ПРОДОЛЖАЮТСЯ КРАЖИ НА ДАЧАХ

В период с 12 по 18 октября неизвестные разбили стекло в доме садоводства «Пламя», проникли в него и украли бензопилу и электролобзик. Ущерб составил 15500 рублей. Пострадавший живет в Санкт-Петербурге.

ГИ 02

В период с 21 сентября по 17 октября неизвестные отжали оконную раму на одной из дач садоводства «Леноблстрой» и похитили дисковую пилу, электроплитку и кожаную куртку.

С 6 по 17 октября преступники выставили оконное стекло на другой даче садоводства «Леноблстрой» и украли люстру, магнитофон, два насоса и микроволновую печь.

В период с 5 по 14 октября неизвестные лица, воспользовавшись незакрытым окном, проникли в дом на ул. Волкова и украли электропилу, золотую цепочку, аудиомагнитофон и посуду.

В период с 10.30 до 17 часов 18 октября грабитель проник через форточку в квартиру на втором этаже дома по ул. Новоселов и украл 13250 рублей, две золотые цепочки и золотое кольцо.

В ночь с 19 на 20 октября неустановленный преступник взломал замок на двери школы № 1 в Вырице и украл из столовой 9 алюминиевых котлов на сумму 9 тысяч рублей. В ходе оперативно-розыскных мероприятий в краже были изобличены и задержаны два 26-летний жителя Вырицы — один из них ранее судим за кражу.

18 октября около полуночи возле ПАПа на ул. Хохлова неизвестный преступник, применив насилие, похитил у мужчины сумку с зонтом на сумму 500 рублей. Вор был задержан — им оказался 20-летний житель Гатчины.

БОЛИТ ВСЕ, ОСОБЕННО ДУША

11 октября около 21 часа в деревне Кезелево нетрезвый 35-летний мужчина был сбит легковым автомобилем, а затем угодил под колеса машины. Со множественными переломами ребер, переломом правого локтя, шейки правого бедра и позвоночника, в состоянии травматического шока пострадавшего доставили в ЦРБ.

ГИ 03

12 октября, около 17 часов, 12-летний мальчик с Красноармейского проспекта исследовал найденный на чердаке патрон с порохом, который взорвался у него в руках. Мальчика госпитализировали с ожогом передней стенки живота.

В это же время «скорая» приехала по вызову на ул. Филиппова, где медикам пришлось разбираться в непонятной ситуации. Нетрезвая женщина рассказала, что отобрала нож у мужа, допившегося до белой горячки. Пьяный муж, объяснив, что наблюдавшееся у него кровотечение ничего общего с ножевым ранением не имеет, от медицинской помощи отказался.

Около 19 часов того же дня в деревне Алапурская 33-летний мужчина ремонтировал грузовик, стоявший на домкрате. Автомобиль сорвался и упал на мужчину. В тяжелом состоянии, с черепно-мозговой травмой, ушибом и сдавлением органов грудной клетки, компрессионным переломом позвоночника и переломом правого плеча пострадавшего отвезли в больницу.

В то же самое время «скорую» вызвали к магазину на Старой Дороге, где помощь требовалась 46-летнему мужчине. Нетрезвый пострадавший поведал, что еще утром сосед ударил его ножом в пах. Видимо, мужчина не сразу осознал происшедшее, и только когда стало невмоготу, решил позвонить медикам.

13 октября в 23 часа медики приехали в Загвоздку, где 23-летний мужчина якобы нуждался в помощи. Жена пожаловалась врачам, что ее супругу «так плохо с сердцем, что он уже переломал всю мебель». Сам пострадавший ни на что не жаловался, нецензурно обругал врачей и, как выяснилось, кроме алкогольного опьянения, ничем не страдал.

14 октября в Семрино две 42-летние женщины и 30-летний мужчина отравились солеными грибами, приготовленными прямо в ведре. Медики оказать им необходимую помощь.

Около 16 часов следующего дня в Романовке было обнаружено тело 79-летнего мужчины, лежавшее в ручье у фермы. Обстоятельства его смерти выясняет милиция.

В 22 часа того же дня в деревне Дони была насмерть сбита «Жигулями» 23-летняя женщина.

16 октября вечером 73-летний нетрезвый мужчина вызвал врачей на Варшавский переезд и попросил, чтобы его отвезли в Дом инвалидов. Как оказалось, он находится в запое уже около месяца, так что жена «попросила» дедушку из дома. В качестве транспортного средства он почему-то выбрал «скорую».

17 октября около восьми часов утра «скорую» вызвали на Аэродром к 48-летнему мужчине. «Больной» рассказал, что час назад ему «стало тяжело дышать», после чего он, недолго думая, употребил бутылочку ликера. «Болезнь» сняло, как рукой, так что в медицинской помощи мужчина уже не нуждался — напротив, чувствовал себя очень даже хорошо.

В тот же день, около 18 часов, на Аэродроме 60-летнего мужчину ударило током, когда он попытался включить телевизор. С термическим ожогом левой кисти пострадавшего отвезли в ЦРБ.

В 19 часов того же дня «скорая» приехала по вызову в ОПХ «Суйда», где пьяный 77-летний мужчина поведал, что его избили знакомые жены. Пострадавшего госпитализировали со множественными переломами ребер и ссадинами на голове.

В то же самое время нетрезвый 25-летний житель Нового Света спрыгнул с 4-го этажа. Ему, как это часто бывает, относительно повезло: он получил только множественные переломы ребер, открытый перелом правой голени и сотрясение мозга.

В 22 часа того же дня врачи приехали по вызову на Аэродром, где пьяная 55-летняя женщина пожаловалась им: «Болит все, особенно душа».

В это же время в Малом Верево был сбит автомобилем 35-летний мужчина. В больницу его доставили в крайне тяжелом состоянии. У пострадавшего — закрытые переломы основания черепа, правого плеча и бедра, открытый перелом правой голени, травматический шок и кома.

Около 23 часов того же дня в Малом Верево в кафе пострадал 32-летний нетрезвый мужчина. Знакомый почему-то ударил его стеклянной пепельницей по голове, нанеся черепно-мозговую травму, сотрясение мозга и ушибленную рану лба.

ТРАКТОР СТОЛКНУЛСЯ С ИНОМАРКОЙ

15 октября в 11.40 в деревне Покровская напротив дома № 112 произошло ДТП. Тракторист на МТЗ-82 неправильно выбрал дистанцию до впереди идущего «Фольксвагена-Пассата» и столкнулся с ним. Никто не пострадал. Что стало с иномаркой, не сообщается.

ГИ ГАИ

В тот же день в 22 часа на 35-м км автодороги «Санкт-Петербург-Псков» водитель, управляя ВАЗ-21213, наехал на неустановленную женщину. Она скончалась до прибытия «Скорой».

17 октября в 22 часа в Гатчине у дома № 14 по ул. Кныша «Мерседес» наехал на мужчину, который шел по центру проезжей части по ходу движения автомобиля. Пешеход получил черепно-мозговую травму и ушибленную рану.

18 октября в 16.25 в Коммунаре на улице Бумажников пьяный водитель на ВАЗ-21099 наехал на женщину примерно 50-52-х лет. С переломом правой ноги она находится в хирургическом отделении коммунаровского МТМО.

В тот же день в 20.20 на 17-м км автодороги Павловск-Гатчина-Красное Село водитель, управляя ВАЗ-21093, не справился с управлением автомобиля и столкнулся с впереди идущей «гужевой повозкой». К счастью, никто не пострадал.

АЛИНА ПАЩЕНКО,
ИНСПЕКТОР ПО ПРОПАГАНДЕ ОГИБДД

ГОРЯТ ДАЧИ И БАНИ

14 октября около полуночи в Пудомягах сгорела времянка по причине неграмотного обращения неизвестного бомжа с огнем.

ГИ 01

15 октября в 0.45 в Вырице на 1-м этаже 2-этажного дома выгорела комната. Никто не пострадал.

В тот же день в 23.30 в Тайцах сгорел только что поставленный сруб бани.

17 октября в 6.28 в Семрино тоже сгорела баня.

В тот же день в Сиверской в электричке обгорела обшивка пола в кабине машиниста. Причина выясняется.

В тот же день на Соборной обгорела входная дверь одной из квартир. Пожарные подозревают, что с огнем баловались дети.

18 октября под утро в Вырице сгорела времянка.

В тот же день вечером в садоводстве «Бригантина» Кобринской волости выгорела дача.

Днем того же дня в Шпаньково сгорел большой дом с хозяйственной пристройкой. На пожаре был обнаружен сильно обгоревший труп мужчины.

20 октября в Рождествено в 13.32 обгорела баня, а во времянке сгорели перекрытия.

В тот же день в Гатчине на ул. Кныша в железнодорожном бесхозном ангаре размером 20х100 обгорела обшивка в небольшом помещении. Очевидцы утверждают, что дым стоял такой, будто горит по меньшей мере огромный дом.

В тот же день в 20 часов в Коммунаре в квартире одного из домов сгорел диван. 45-летний мужчина находится в реанимации.

За последние полтора месяца в нашей газете несколько раз прошла тревожная информация о преступлениях, совершенных с особой жестокостью: детьми по отношению к детям и взрослым и взрослыми по отношению к детям. По просьбе наших читателей мы попросили заместителя гатчинского городского прокурора И. Б. Хохлачеву рассказать о ходе и результатах следствия по фактам преступлений, всколыхнувших город и район.

БЕЗ ВИНЫ виноватые

«Ромео» и Джульетта

ФАКТ ПЕРВЫЙ. В конце сентября в Коммунаре 15-летний мальчик убил 15-летнюю девочку... А до этого страшного дня и вечера их отношения были, как в известном стихотворении Сергея Михалкова:

«Мальчик с девочкой дружил,
Мальчик дружбой дорожил.
Как товарищ, как знакомый,
Как приятель, он не раз
Провожал ее до дома,
До калитки в поздний час.
Чистой, честной и открытой
Дружба мальчика была.
А теперь она забыта!
Что с ней стало? Умерла!»

На этом лирике конец. Сначала умерла дружба. Потом умерла девочка. Но не получается эмоционального вздоха: «Ах, какая была это любовь!», а просится уродливая рифма: «Мальчик девочку любил, мальчик девочку убил...».

«Главные действующие лица этой истории — мальчик и девочка. Они — одногодки, жили в одном доме и знали друг друга с детства, — рассказывает И. Б. Хохлачева. — Юных «Ромео» и «Джульетту» объединяло многое — они оба из не совсем благополучных семей. В семье у мальчика дела обстояли совсем плохо — родители, в общем-то, давно махнули на него рукой. Я не побоюсь этих слов: ребенок семье был не нужен. На вопрос следователя: «Ваш сын был судим?», — мама мальчика ответила: «А я не знаю. Да, учителя на него без конца жаловались, он удирал с уроков, практически не учился — то ходил в школу, то не ходил». «А вообще, как ваш сын до такой жизни докатился? — задал следователь очередной вопрос маме. — Где он бывал вечерами?» «Вечером сын обычно уходил гулять, приходил утром. Это нормально», — ответила она.

Нормально ли это, когда мальчику всего 14-15 лет?

Неосведомленность мамы объяснялась ее сильной занятостью: вместе с папой мальчика они уходили в глубокий запой. Этому была посвящена вся их жизнь, им было совершенно не до ребенка, не до его жизни, не до его проблем, не до его мыслей, не до его желаний.

Мальчик периодически ходил голодный. Погибшая девочка (будущая его жертва) приютила мальчика у себя дома, подкармливала его, чем могла, старалась ему помочь. Чтобы мальчик не ночевал в пустой холодной квартире, она даже взяла его жить к себе.

Мама у девочки тоже была не слишком хорошая — она попивала. Девочка ненавидела пьяниц и как-то решила: «Хватит мне с такой мамой жить», после чего маму домой не пускала, поэтому женщина жила на даче. Папы в этой семье не было. Девочка сама вела хозяйство, она уже работала — учеба у нее не задалась, и несмотря на юный возраст, отважная «Джульетта» кормила себя и мальчика. «Я не собираюсь делать из девочки ангела, — продолжает Ирина Борисовна. — Допрошенные соседи показали, что как только мама девочки ступала за порог (нельзя сказать, что она была совсем спившейся женщиной, периодически она брала себя в руки), в квартире начинались пьянки, гулянки, музыка до утра — для девочки это было нормальной жизнью. В ее квартире часто собирались сверстники, и они гуляли до утра...».

> **«На следующей день парень подумал: а зачем теперь девочке оставшиеся ценные вещи? Он открыл дверь ключом, который накануне взял у нее, и, пользуясь тем, что мама убитой еще не знает об убийстве, вошел в квартиру и забрал то, что ему понравилось».**

Гатчинский суд учел крайне отрицательную характеристику мальчика, обстоятельства совершенного им преступления и с учетом предъявленного обвинения в умышленном убийстве по ч. 1, ст. 105 уголовного кодекса РФ арестовал его.

«Дело было возбуждено 1 октября, следствие сейчас в самом разгаре, но уже можно сказать, имея в виду выяснившиеся подробности, что мальчик вынашивал план убийства давно, — говорит И. Б. Хохлачева. — В квартире у девочки были видеомагнитофон, видеокамера и другие ценные вещи. Худо-бедно, но ее мама периодически работала, у них даже были мобильные телефоны. То есть эта семья по своему материальному достатку была на порядок выше семьи мальчика, и, видимо, данное положение вещей — не справедливых на взгляд подростка, не давало ему жить спокойно. В частности, на допросах его друзья говорили, что он им предлагал: «Давайте ее «завалим», купим подержанную машину и будем кататься». Ни один из друзей не согласился...».

Вернувшись домой после длительной отлучки, мать обнаружила свою дочь, накрытую одеялом, с ножевым ранением в груди, от которого она скончалась. Следствие установило, что в день убийства в этой квартире опять гуляла молодая компания. Когда мальчик и девочка остались одни, дружок обиделся на свою подружку из-за того, что та влепила ему пощечину, по его словам, просто так. В нем настолько сильно разыгралась злость, что мальчик схватил нож.... «Я считаю, что пощечина послужила ему лишь поводом для того, чтобы взять нож, — говорит Ирина Борисовна. — Убить просто так, наверное, духу не хватало, а вот когда тебя обидели, да еще несправедливо, да еще и жизнь кругом несправедливая — отчего бы не взять нож?! Так, наверное, рассуждал юный убийца. Убийство не помешало ему потом воплотить свой замысел в плане материального обогащения: он взял то, что плохо лежит, и вместе с друзьями продал украденное в Питере. На следующей день парень подумал: а зачем теперь девочке оставшиеся ценные вещи? Он открыл дверь ключом, который накануне взял у нее, и, пользуясь тем, что мама убитой еще не знает об убийстве, вошел в квартиру и забрал то, что ему понравилось».

Впоследствии часть украденного будет изъята из дома преступника сотрудниками милиции, которые вычислили убийцу достаточно быстро. Мальчик долго не сопротивлялся, и у него приняли явку с повинной. В ходе допроса он пытался свалить вину на другого человека, который, якобы, заставил его убить подружку, но липовая версия развалилась. «Ничего удивительного в том, что он вначале врал следователю, не было, — говорит И. Б. Хохлачева. — Ложь вообще в его духе, в его характере. Я даже выписала себе, как его характеризуют в обзорной справке: «Хитрый, лживый, трусливый, кражи совершал в малолетнем возрасте, за что состоял на учете». Кроме того, на период совершения преступления, в котором он сейчас обвиняется, он фактически имел за спиной дело по грабежу, за что тоже привлекался к уголовной ответственности.

Вот такой он, этот неблагополучный 15-летний «Ромео». Кстати, убитую им девочку характеризовали, как добрую, очень отзывчивую, но в минус ей ставилось то, что она очень рано почувствовала себя самостоятельной. Ну, еще бы с такой мамой быстро не повзрослеть!

Теперь мальчик понял, что бесполезно взваливать свою вину на других, что нести ответственность ему придется одному. Теперь он в беседе со следователем раскаивается: «Да, сейчас мне ее жалко». Но что значит его раскаяние сейчас?!

К несовершеннолетним, тем более, к таким маленьким, очень редко применяется мера пресечения в виде содержания под стражей. Но с учетом тяжести предъявленного ему обвинения, с учетом его отрицательной личности суд согласился с прокуратурой и подростка арестовал. Малолетнего преступника ждет реальное лишение свободы. Я не думаю, что у суда найдутся какие-то суперсмягчающие обстоятельства, чтобы оставить его среди нас, в обществе, я считаю, что он социально опасен. Несмотря на юный возраст, на страшное преступление его толкнула корысть: почему другие живут лучше, даже те, кто, в общем-то, его пригрел?»

Сын на отца и брат на брата

ФАКТ ВТОРОЙ. В Гатчине 14-летний подросток порезал ножом своих отца и 15-летнего брата...

«Мальчик не смог потом объяснить своих действий, он помнит, что в тот день перепил и взялся за нож... Отец в тяжелом состоянии до сих пор находится в больнице, брат получил менее опасные ранения, но лечение ему тоже требовалось, — рассказывает Ирина Хохлачева. — До этих событий мальчик два года нигде не учился. Его папа позволял себе иногда попивать, поэтому основную тяжесть забот о семье тянула на себе мама. В результате мальчик абсолютно вышел из-под контроля, и даже полгода назад, когда ему не было и 14-ти лет, начал пить. Теперь мама сидит перед следователем и говорит: «А что мы можем с ним сделать? Он совершенно не контролируемый».

Мы обязательно выясним, виноваты ли органы профилактики или образования в том, что этот ребенок не учился, так как его родители утверждают, что школа якобы сама «выкинула» на улицу их сына.

Что привело мальчишку к резне? Семья? Окружающий мир? Трудно ответить однозначно. Если бы наверняка знать причины, наверное, не было бы детей-преступников.

До этого трагического дня ничего криминального в его жизни не было. Если 15-летний убийца, зарезавший девочку, проявлял агрессию до случившегося, то у этого мальчика это была первая внезапная вспышка гнева. По выводам следователя, этот ребенок — не наркоман, не токсикоман, просто пьющий подросток. С другой стороны, несмотря на то, что ему уже 14 лет, он может в силу развития своей психики не соответствовать своему возрасту — и такое в нашей практике бывало. Хорошо, что так все закончилось — все остались живы, но что ждет дальше малолетнего преступника и его семью?

Дело пока расследуется, мальчик находится на подписке о невыезде».

«Посмотрите, что творится вокруг, насколько стало равнодушным общество, — констатирует И. Б. Хохлачева. — Дети не учатся, ну и ладно, не трудоустраиваются, ну и ладно. Родители деградируют, а вместе с ними деградируют их маленькие дети, и дальше будет деградировать все общество в целом. Это страшно, но это истина. Если дети с малолетства ничем не заняты, если они — злые с младых ногтей... Напомню, что главной причиной преступления в Коммунаре стали зависть и злость подростка, причем необъяснимые, на весь белый свет. Маленького ребенка шпыняли, шпыняли, ну и дошпыняли — он взял в руки нож. Как к нему, слабому, относились, так и он отнесся к этой слабой девочке — он спроецировал на нее свою жизнь.

Что делать, если у детей нет в душе ничего доброго, к чему бы они стремились? Я не открою никакой Америки — все должны воспитываться в любви и доброте, но мир вокруг жесток. И если родители ничего не делают для того, чтобы у детей не развилась жестокость, мы и получаем то, что получили.

То, что в последнее время участились случаи, когда дети хватаются за ножи, совершают агрессивные действия, должно насторожить взрослых. Общество должно задуматься, кого мы растим? Можно сколько угодно говорить о тлетворном влиянии Запада, но если в семье добрые отношения, если ребенок нужен маме с папой, и они делают все возможное, чтобы привить ему добрые чувства к миру, он вырастет не злым, а добрым человеком. Можно и в бедности сохранять доброе отношение к окружающим. Корни добра — в семье».

Папе предъявлено обвинение

ФАКТ ТРЕТИЙ. Двухмесячная девочка была изнасилована своим 21-летним отцом и его 22-летним другом...

«Это дело находится в стадии расследования и будет отправлено в областной суд, — говорит И. Б. Хохлачева. — Сейчас мне пока нечего сказать по существу вопроса. Экспертиза закончена, и «папе» будет предъявлено обвинение. Не знаю, кто распускает слухи, что девочка умерла — она жива, врачи вытащили ее с того света. А уж как сложится ее жизнь, не знаю, и никто не знает. Уж очень серьезные у ребенка телесные повреждения.

> **«Посмотрите, что творится вокруг, насколько стало равнодушным общество. Дети не учатся, ну и ладно, не трудоустраиваются, ну и ладно. Родители деградируют, а вместе с ними деградируют их маленькие дети, и дальше будет деградировать все общество в целом».**

Ее «отец» находится под стражей, и будет находиться под стражей — никакой суд не даст ему условный срок с учетом его социальной опасности. Когда страдают дети, я считаю, виновные в этом должны долго находиться в изоляции от общества и от детей».

ЛИЛИЯ АБЛЯМИТОВА

Центр здоровья и красоты «Маяк» уже давно стал городским законодателем моды в области парикмахерского искусства, стиля и спорта. Теперь добрая слава о Гатчинском оазисе гармонии и совершенства дошла до столицы. 5 октября кудесницы центра — мастера Римма Сорокина, Ирина Калиновская и Елена Шварева — блестяще выступили на грандиозном празднике красоты в Государственном Кремлевском Дворце Москвы, где проходил IX Чемпионат России по парикмахерскому искусству, декоративной косметике и маникюру, а также III Чемпионат Восточной Европы.

«МАЯК» Успех Центра красоты

на Чемпионате России по парикмахерскому искусству

За лавры победителей престижных профессиональных состязаний, организатором которых традиционно выступил Союз парикмахеров и косметологов России, боролись 480 лучших стилистов. Впервые в истории отечественного Чемпионата представила свою сборную и Ленинградская область. В команду под руководством президента Союза парикмахеров региона Сергея Балахнова вошли семь самых талантливых мастеров региона, в том числе и великолепное трио волшебниц из центра красоты и здоровья «Маяк», бесспорно, украсивших сборную и своим обаянием, и своими творениями.

Гатчинские профи впервые участвовали в таком масштабном Чемпионате, хотя за плечами всех делегатов центра «Маяк» были различные соревнования высокого уровня. Победитель Чемпионата Ленинградской области Римма Сорокина прекрасно выступала на многих прославленных состязаниях, Ирина

Калиновская тоже не понаслышке знает, что такое дух борьбы: в июне этого года она успешно дебютировала на Открытом Чемпионате Санкт-Петербурга по парикмахерскому искусству, декоративной косметике и маникюру, Елена Шварева демонстрировала свое мастерство на Чемпионате северной столицы среди юниоров.

В Москве каждой из участниц предстояло показать «высший пилотаж» в своей номинации. Опытный мастер с 13-летним стажем, настоящий ас Римма Сорокина сражалась со своими коллегами в технической женской категории. Конкурсанты должны были безупречно выполнить сложное задание: создать быстрее всех два разных образа, максимально приблизившись к эталону — модели, чей облик задал единые правила для всех участников. Здесь оценивалась филигранная работа каждого мастера, учитывались малейшие детали.

Жесточайшие требования предъявлялись и в технической мужской номинации, где мастер-универсал первого класса Ирина Калиновская представляла два вида «классики»: укладку, потребовавшую от мастера терпения и виртуозности, и так называемую «ручную работу», где пришлось без помощи расчесок и ножниц создавать образ Дон Жуана.

Юная Елена Шварева, которая работает в центре «Маяк» около полугода, наравне с опытными парикмахерами

После напряженного дня соревнований всех ждала феерия стиля и красоты: мастер-классы ведущих стилистов, незабываемая церемония награждения и красочное шоу.

взялась за исполнение сложной задачи в номинации «Салонная стрижка и укладка» в модной категории. Всего лишь за 35 минут участница не просто сделала озорную стрижку и укладку предварительно окрашенных в неоновые цвета волос, но и представила на суд строгого жюри новый яркий имидж своей модели.

Результат превзошел все ожидания: сборная Ленобласти произвела на конкурсе настоящий фурор! Новички справились с волнением и достойно выступили в компании именитых мастеров. В итоге наша команда получила диплом за самый успешный дебют и заслуженные похвалы от организаторов конкурса, в том числе и от президента Союза парикмахеров и косметологов России Долорес Кондрашовой!

Успех команды заслуженно разделили Гатчинские модели, сумевшие убедительно войти в образ и должным образом представить шедевры парикмахерского искусства. Ирина Гераскина перевоплотилась в страстную женщину-вамп, удачно осуществив задумку автора причесок Риммы Сорокиной, школьница Екатерина Хмельницкая сыграла современную модницу: эту роль ей предложила мастер Елена Шварева; импозантный Алексей Корсунский, вдохновленный работой Ирины Калиновской, стал вторым Казановой.

Конкурсантки основательно готовились к Чемпионату: оттачивали свое мастерство, доводя его до совершенства, и даже шили костюмы для финального показа моделей. Специалистам из центра «Маяк» помогли администрация Гатчины, Правительство Ленобласти, фирма «Goldwell», предоставившая участницам все необходимые профессиональные средства для работы стилиста, компания «Schwarzkopf», подарившая конкурсанткам специальную форму. После напряженного дня соревнований всех ждала феерия стиля и красоты: мастер-классы ведущих стилистов, незабываемая церемония награждения и красочное шоу.

Чемпионат России по парикмахерскому искусству, декоративной косметике и маникюру стал для мастеров из Гатчины не только праздником, но и дал новые идеи, уверенность в своих силах и желание творить! Наша команда уже получила приглашение на профессиональные конкурсы в Финляндию и Литву, на первенство Северо-Запада в Карелию, которое пройдет 8 ноября. А в марте следующего года парикмахеры центра красоты и здоровья «Маяк» отправятся на очередной областной конкурс. Мастера приглашают для участия в соревнованиях и другие салоны Гатчины.

Выступление на чемпионатах — это не только престиж города, но и хорошая школа! Специалисты «Маяка» всегда привозят с различных конкурсов и курсов хороший багаж ультрамодных тенденций и оригинальных творческих задумок, чтобы дарить гостям центра красоту!

®

Центр красоты и здоровья «Маяк»: ул. Чехова, 11, здание бассейна «Маяк». Ежедневно с 9.00 до 21.00. Тел. 2-15-15.

Размещение рекламы в сборнике «Улицы Гатчины» по тел.: 130-33, e-mail: oreol-info@gtn.ru.

ПОНЕДЕЛЬНИК 27 октября

Заявки на подключение к КТВ «Ореол» принимаются по телефону 3-12-54

Rambler / ОРЕОЛ-ТВ

Кабельное и эфирное телевидение. 47-й канал ДМВ-диапазона.

07:00, 08:30 «Новости высоких технологий».
07:15, 08:45 Топ — Новости.
07:20, 08:50 «Гастрономический прогноз».
07:30, 14:30 «Повторная загрузка». Мультсериал.
08:00 Тележурнал «Полезные открытия».
09:00, 13:30 Документальный сериал «Пульс».
09:30, 23:30 «Непридуманные истории». Телесериал.
10:00, 15:30 «Зеркало зеркала — 2». Телесериал.
10:30, 15:00 «Просто потрясающе!».
11:00, 16:00 К 70-летию студии «Леннаучфильм». «Лики Петра Великого».
11:30 «Глобальная тревога».
12:00 «Ежедневник».
14:00, 17:30 «Жизнь среди жизни». Зоопарки мира.
16:30 «Телешоп».
17:00 «Смелые затеи».
18:00 «Ежедневник».
19:00 «Хитрые штучки».
19:30 Информ. программа «Кстати».
20:00 «Ежедневник».
21:30 Информ. программа «Кстати».
22:00 «Меню Берта Вулфа».
22:30 «Живой уголок».
23:00 «Игра с продолжением».
00:00 «Вечный зов». 15-я с.
01:30 «Лицо на мишени». 1-я с.

ПЕРВЫЙ КАНАЛ

06:00 Доброе утро.
08:00 Новости.
08:10 Человек и закон.
09:00 Новости.
09:20 Х.ф. «3000 МИЛЬ ДО ГРЕЙСЛЕНДА».
11:40 Следствие ведет Колобков.
12:00 Новости.
12:20 Город женщин.
13:10 Х.ф. «РАСПЛАТА».
15:00 Новости.
15:20 Фабрика звезд-3.
15:30 Угадай мелодию.
16:00 Х.т.ф. «Берег мечты».
17:00 Большая стирка.
18:00 Новости.
18:30 Шутка за шуткой.
19:00 Х.т.ф. «Земля любви, земля надежды».
20:00 Жди меня.
21:00 Время.
21:30 Х.т.ф. «Убойная сила».
22:40 Криминальная Россия.
23:10 Театр кукол.
23:40 Искатели.
00:10 Звезды эфира.
00:40 Русский экстрим.
01:10 Фабрика звезд-3.
01:30 Х.ф. «ПРИВИДЕНИЯ».

РОССИЯ

05:00 Доброе утро, Россия!
05:10, 06:15, 07:15 Вести-пресса.
05:20, 05:45, 08:20, 11:40 Вести-спорт.
06:45, 07:45, 08:10, 11:30 Вести. Санкт-Петербург.
08:45 Х.ф. «ЛЮБОВНИК».
10:40 В «Городке».
10:50 Дежурная часть.
11:00 Вести.
11:50 Короткое замыкание.
12:50 Вести.
13:50 Дежурная часть.
14:00 Вести.
14:10 Вести. Санкт-Петербург.
14:20 Вести-Зенит.
14:30 Что хочет женщина.
15:30 Х.т.ф. «Леди Босс».
16:25 Дежурная часть.
16:40 Вести. Санкт-Петербург.
16:50 Дежурная часть.
17:00 Вести.
17:10 Х.т.ф. «Бандитский Петербург».
18:10 Х.т.ф. «Ундина».
19:00 Х.т.ф. «Комиссар Рекс».
20:00 Вести.
20:30 Вести. Санкт-Петербург.
20:50 Спокойной ночи, малыши!
20:55 Х.т.ф. «Всегда говори «всегда».
22:00 Х.т.ф. «Баязет».
23:00 Вести +.
23:20 Д.ф. «Трофейные немцы».
00:15 Дежурная часть.
00:30 Народный артист.
00:40 Футбол России.
01:15 Синемания.
01:45 Х.ф. «КОРОЛЬ ТАНЦУЕТ».
03:35 Дорожный патруль.
03:45 Евроньюс.
04:40 Дежурная часть.

ПЕТЕРБУРГ

07:00 Показывает ЛОТ.
08:00 Euronews.
10:00 Х.т.ф. «Изабелла».
10:55 Д.с. «Жизнь на Востоке».
11:25 «Город над вольной Невой». Концерт.
12:30 Информ-ТВ.
12:45 Киножурнал «Ленинградская хроника».
12:55 Х.т.ф. «Одиссея».
13:25 Параллельный мир.
13:50 Х.ф. «АПЕЛЛЯЦИЯ».
15:30 Информ-ТВ.
15:45 ТСБ.
16:05 Знак вопроса.
16:35 Х.т.ф. «ОБЖ, или Остатки Былого имидЖа».
17:00 Забавная семейка.
17:15 Детские новости.
17:25 М.с. «Книга джунглей».
17:50 Х.т.ф. «Одиссея».
18:25 Показывает ЛОТ.
19:30 Информ-ТВ.
19:55 Д.с. «Морские истории».
20:25 Х.т.ф. «Адъютант его превосходительства».
21:45 Киножурнал «Ленинградская хроника».
21:55 Парадоксы истории.
22:30 Информ-ТВ.
22:50 Вне закона.
23:10 Х.т.ф. «Счастливая странница».
00:45 Журнал новостей недели.
00:55 Международное обозрение.

НТВ

06:00 Утро на НТВ.
08:30 Сегодня. Санкт-Петербург.
08:50 Растительная жизнь.
09:25 Без рецепта.
10:00 Сегодня. Санкт-Петербург.
10:25 Намедни.
12:00 Сегодня.
12:30 Х.ф. «МУСОРЩИК».
14:35 По праву.
15:00 Сегодня. Санкт-Петербург.
15:35 Принцип домино.
17:00 Сегодня.
17:30 Х.т.ф. «Кодекс чести».
18:35 Сегодня. Санкт-Петербург.
19:00 Сегодня.
19:35 Х.т.ф. «Агентство «Золотая пуля».
20:45 Х.т.ф. «Черный ворон-2».
22:00 Страна и мир.
22:35 Сегодня.
22:55 Красная стрела.
23:20 Х.т.ф. «Клиент всегда мертв».
00:30 Х.т.ф. «Агентство «Золотая пуля».
01:40 Сегодня.

СТС-ПЕТЕРБУРГ

14:00 Мультфильм.
14:30 М.с. «Скуби Ду».
15:00 М.с. «Гаргульи».
15:30 М.с. «Проект «Зета».
16:00 Х.т.ф. «Дорогая, я уменьшил детей».
17:00 Х.т.ф. «Друзья».
17:30 Х.т.ф. «Томми-оборотень».
18:00 Х.т.ф. «Зачарованные».
19:00 Осторожно, модерн!-2.
19:30 Детали.
19:55 Смотри.
20:00 Х.т.ф. «Завтра будет завтра».
21:00 Х.ф. «ЧЕЛОВЕК ЭПОХИ ВОЗРОЖДЕНИЯ».
23:30 Детали.
23:50 Смотри.
23:55 Тур-шоу.
00:00 Х.т.ф. «Энтерпрайз».
01:00 Истории в деталях.
01:25 Х.т.ф. «Секреты семьи Арно».
02:10 Х.т.ф. «Человек-невидимка».
02:50 Х.т.ф. «Охотники за древностями».
03:35 Х.т.ф. «Охотницы».

ТНТ

06:00 Завтрак с Дискавери.
07:00 Молодежный телевизионный канал.
09:00 Завтрак с Дискавери.
10:05 Х.ф. «ДОБРО ПОЖАЛОВАТЬ, или ПОСТОРОННИМ ВХОД ВОСПРЕЩЕН».
11:50 Мультфильм.
12:15 Никелодеон на ТНТ.
13:25 ТВ-клуб.
13:55 Х.т.ф. «Любовь и тайны Сансет Бич».
14:55 Х.т.ф. «Саша + Маша».
15:25 Х.т.ф. «Моя родня».
15:55 Борьба за «ДОМ».
17:00 Окна.
18:00 Бремя денег.
19:00 Завтречко.
19:05 Служба личных новостей.
19:30 Москва. Инструкция по применению.
20:00 Окна.
21:00 Борьба за «ДОМ».
22:00 Х.ф. «ПРИШЕЛЬЦЫ».
00:10 Завтречко.
00:15 Москва. Инструкция по применению.
00:40 Наши песни.
00:50 Окна.
01:50 Наши песни.
01:55 Х.т.ф. «Первая волна».
02:50 Х.т.ф. «Инспектор Шимански».
04:30 Скрытой камерой.
05:15 Доброй ночи.

Региональное ТВ

06:30 Радость музыки.
07:00 М.с. «Коты-самураи».
07:25 Х.т.ф. «Пауэр рейнджерс, или Могучие рейнджеры».
07:50 М.с. «Близнецы судьбы».
08:30 Неделя.
09:30 24. Информационная программа.
09:50 Х.т.ф. «Малкольм посередине».
10:20 Х.ф. «ЧАСОВОЙ МЕХАНИЗМ».
12:25 Телемагазин.
13:00 Х.т.ф. «Истинная любовь».
13:55 Д.с. «Диалог со всем миром».
14:30 24. Информационная программа.
14:50 Х.т.ф. «Next-2».
15:55 М.с. «Супершоу братьев Марио».
16:20 Х.т.ф. «Пауэр рейнджерс, или Могучие рейнджеры».
16:45 М.с. «Маска».
17:10 Х.т.ф. «Женщины, которым повезло».
18:55 Региональные новости.
19:10 Телефон удачи.
19:50 Телеэксперт.
19:55 М.с. «Футурама».
20:20 Х.т.ф. «Инструктор».
21:30 24. Информационная программа.
22:10 Х.ф. «ПАУКИ-2».
00:25 Региональные новости.
00:40 Телеэксперт.
00:45 Лучшие шоу мира.

ТВ 3

06:30 Победоносный голос верующего.
07:00 М.с. «Ураганчики».
07:30 Х.ф. «ТРИСТА ЛЕТ СПУСТЯ».
09:30 Х.ф. «КАКАЯ ЧУДНАЯ ИГРА».
11:30 Х.ф. «БОМБА ПОД БЕРЛИНОМ».
14:00 Х.ф. «КОГДА ВСЕ СВОИ».
15:30 Х.ф. «ПРИРОЖДЕННЫЕ УБИЙЦЫ».
18:30 Д.с. «Остаться в живых».
18:45 Если город строится, значит, город живет.
19:00 Х.ф. «ОГРАБЛЕНИЕ».
21:30 Х.ф. «УИКЕНД С УБИЙЦЕЙ».
23:00 Витрина строящейся недвижимости.
23:20 Витрина загородной недвижимости.
23:30 Х.ф. «ПРИНЦЕССА МЕЧЕЙ».

НЕВСКИЙ КАНАЛ

06:30 Бизнес-чат.
07:00 Шоу Джерри Спрингера.
07:50 Придай жизни вкус.
08:00 Х.т.ф. «Женаты и с детьми».
08:30 Петербургская панорама.
09:30 Доска объявлений.
09:45 Х.т.ф. «Влюбленные в танго».
10:50 Х.ф. «КАК ЖИВЕТЕ, КАРАСИ?».
13:00 Девичьи слезы.
14:05 Придай жизни вкус.
14:10 Х.т.ф. «Собачья жизнь».
14:40 Звериная компания.
15:00 Зона риска. Служба спасения.
15:10 Пресс-микс.
15:25 Придай жизни вкус.
15:30 Доска объявлений.
15:35 Х.т.ф. «Крутой Уокер».
16:40 Девичьи слезы.
17:45 Х.ф. «НИАГАРА».
19:50 Придай жизни вкус.
20:00 Наш взгляд.
20:50 Петербургская хроника.
21:00 Х.т.ф. «Дальнобойщики».
21:55 Придай жизни вкус.
22:00 Х.ф. «КРАСИВЫЕ ДЕВУШКИ».
00:10 Агентство криминальных новостей.
00:25 Доска объявлений.
00:30 Петербургская хроника.
00:40 Базар-неделя.
01:00 ТВ-чат infon.

СПОРТ

05:00 Фигурное катание. Шоу сильнейших профессионалов мира.
05:55 Сборная России.
06:25 Теннис. Международный турнир «Стокгольм Оупен».
08:00 Вести-спорт.
08:10 Футбол. Чемпионат России. «Торпедо» (Москва) — «Сатурн-RenTV» (Московская область).
09:55 Eurosportnews.
10:05 Сборная России.
10:35 Мини-футбол. Чемпионат России. «Дина» (Москва) — «Норильский Никель» (Норильск).
12:00 Вести-спорт.
12:10 Профессиональный бокс.
13:25 Фигурное катание. Показательные выступления призеров чемпионата Европы.
14:25 Eurosportnews.
14:35 Футбол. Чемпионат России. «Крылья Советов» (Самара) — «Динамо» (Москва).
16:25 Футбол. Чемпионат России. «Шинник» (Ярославль) — «Ростов» (Ростов-на-Дону). 1-й тайм.
17:25 Вести-спорт.
17:35 Футбол. Чемпионат России. «Шинник» (Ярославль) — «Ростов» (Ростов-на-Дону). 2-й тайм.
18:25 Золотой пьедестал.
18:55 Хоккей. Чемпионат России. Суперлига. СКА (Санкт-Петербург) — «Динамо» (Москва).
21:10 Вести-спорт.
21:20 Мини-футбол. Чемпионат России. «Динамо» (Москва) — «ВИЗ-Синара» (Екатеринбург).
22:45 Eurosportnews.
22:55 Неделя «Спорта».
00:00 Вести-спорт.
00:15 Мини-футбол. Чемпионат России. «Дина» (Москва) — «Норильский Никель» (Норильск).
01:35 Eurosportnews.
01:45 Хоккей. Чемпионат России. Суперлига. «Локомотив» (Ярославль) — «Салават Юлаев» (Уфа).
03:30 Баскетбол. Чемпионат России. Суперлига. Мужчины. ЦСКА — «Динамо» (Московская область).

7 ТВ

06:45 Новости 7.
07:00 Мотоспорт.
07:30 220 вольт.
07:45 Новости 7.
08:00 Диалоги о рыбалке.
08:30 Оторвись!
08:45 Новости 7.
09:00 Жиллетт-спорт.
09:30 220 вольт.
09:45 Новости 7.
10:00 Шоу футбольной Европы.
10:00 Теннис. «St. Petersburg Open». Финал.
11:30 Регби. Кубок мира. Япония — США.
13:30 220 вольт.
13:45 Новости 7.
14:00 Чемпионат Англии по футболу.
15:45 Новости 7.
16:00 Х.т.ф. «На гребне волны».
16:50 Х.т.ф. «Таинственный остров».
17:20 Горячая семерка.
17:45 Новости 7.
18:00 Регби. Кубок мира. Япония — США.
19:45 Новости 7.
20:00 Про футбол.
21:00 Автоспорт России. Формула «Туризм».
21:30 Профессиональный кикбоксинг. Кубок «Золотой барс».
22:30 Новости 7.
22:45 Футбол Англии.
00:00 Мотоспорт. Чемпионат мира по супербайку.
00:30 Нокаут.
01:00 220 вольт.
01:15 Диалоги о рыбалке.
01:45 Новости 7.
02:00 Назло рекордам?!
02:25 Горячая семерка.
02:50 Награда за смелость.
03:15 220 вольт.
03:30 Рыболов.
04:00 Зарядка для страны.
05:15 Х.т.ф. «На гребне волны».
06:00 Зарядка для страны.
06:15 Награда за смелость.

КУЛЬТУРА

07:00 Евроньюс.
10:00 Новости культуры.
10:25 Порядок слов.
10:35 Интер@ктив.
11:05 Х.ф. «АЭЛИТА».
12:40 Линия жизни.
13:35 Х.ф. «СОСТЯЗАНИЕ БЕЗ ПРАВИЛ».
14:30 Век Русского музея.
15:00 М.с. «Рэдволл».
15:20 М.с. «Приключения мышки».
15:30 За семью печатями.
16:00 Плоды просвещения.
16:25 Заповедная Россия.
16:55 Кто в доме хозяин?».
17:25 Д.ф. «Доброе утро, люди!»; «Хранитель. Из биографии академика Орбели».
18:10 Соль.
18:40 Кто мы?
19:10 «Джеймс Левайн и молодежный оркестр фестиваля «UBS-Вербье». Концерт.
22:10 Тем временем.
22:50 Школа злословия.
23:40 Pro memoria.
00:00 Новости культуры.
00:25 Ночной полет.
00:50 Д.с. «Искусство фотографии».
01:25 Х.ф. «АЭЛИТА».

ТВЦ

05:45 Информ.-развл. канал «Настроение».
08:50 «Спецотдел». Телесериал (Россия).
10:40 «Телемагазин».
11:00 СОБЫТИЯ.
11:15 Телеканал «Дата».
12:15 «Постскриптум» с Алексеем Пушковым.
13:10 «Опасная зона».
13:30 «Деловая Москва».
14:00 СОБЫТИЯ.
14:20 «Инспектор Кестер». Детективный сериал (Германия).
15:20 «Войди в свой дом».
15:30 «Православная энциклопедия».
16:00 «Регионы: прямая речь».
16:30 «Сказка любви». Ивар Калныньш.
17:25 «Прорыв».
18:00 СОБЫТИЯ.
18:15 «Белый архипелаг».
18:55 «Загадочная женщина». Телесериал.
19:50 «Пять минут деловой Москвы».
19:55 «Так поступают настоящие женщины». Телесериал (Франция).
22:00 СОБЫТИЯ.
22:40 Дневник VI Евразийского телефорума.
22:50 «Особая папка».
23:25 «Времечко».
23:55 «Петровка, 38».
00:15 25-й ЧАС. СОБЫТИЯ.
00:35 «Очевидное-невероятное».
01:10 «Поэтический театр Романа Виктюка».

DISCOVERY

05:00, 11:00, 19:00 Рыболовные приключения Рекса Ханта.
05:25, 11:25 Страсть к рыбалке: арктический голец и форель.
05:55, 11:55 Рождение машины.
06:20, 12:20 «Морские котики»: Босния.
07:15, 13:15 Экстремальные машины: гоночные автомобили.
08:10, 14:10 Грандиозные сооружения: Боинг 747-400.
09:05, 15:05 Экстремальные машины: аэропорт о»;Хэйр.
10:00, 16:00 Понимание: контроль воздушного движения.
17:00 История королевы.
18:00 Поля сражений: бои за средиземноморье ч. 2.
19:30 Страсть к рыбалке: на каяке по рекам Флориды.
20:00 Конкурс на свалке: субмарина.
21:00 Конкурс «фул метал».
22:00 Заговоры: катастрофы.
22:30 Политические убийства: ночной полет к смерти.
23:00 Тело человека: бурные годы.
00:00 Удивительные медицинские истории: уникальный случай.
01:00 О сексе: сексуальная экспертиза.
01:30 О сексе: менопауза.
02:00 Нацисты: история предупреждает.
03:00 Поля сражений: битва на Курской дуге ч. 1.
04:00 Танки: асы.

ANIMAL PLANET

08:00, 20:00 Животные Эспиналла.
08:30, 20:30 Животный мир в объективе.
09:00, 21:00, 02:00 Самые занятные животные планеты.
10:00, 14:00, 22:00 Мадагаскар.
11:00, 15:00, 23:00 Дневники охотника за крокодилами.
12:00, 00:00 Прирожденные грешники.
13:00, 01:00 Живая природа: Выживает сильнейший.
16:00 Дикое будущее.
17:00, 05:00 Скорая ветеринарная помощь.
17:30, 05:30 Ветеринар.
18:00, 06:00 Помощь домашним животным.
19:00, 07:00 Все о собаках.
03:00 На природу: тигры.
04:00 Охотники: Рассвет драконов.

Discovery Travell & Adventure

11:00, 17:00, 23:00 Вокруг света: Американский Юг.
11:55, 15:35, 17:55, 21:35, 23:55, 03:35 Городское такси: Сидней.
12:20, 18:20, 00:20 Коробочка лапши: Гонконг.
12:50, 16:05, 18:50, 22:05, 00:50, 04:05 Мир Боба: Круиз.
13:15, 16:30, 19:15, 22:30, 01:15, 04:30 Красавица и чудовище.
13:45, 19:45, 01:45 В седле мотоцикла.

Discovery CIVILISATION

11:00, 17:00 Тайна призрачного галеона.
11:55, 15:10, 17:55, 21:10 Охотники за привидениями: римские легионеры.
12:20, 13:45, 15:35, 18:20, 19:45, 21:35, 01:45 Охотники за привидениями: тайны гостиницы Джордж.
12:50, 16:05, 22:05 Охотники за привидениями: невидимый разум.
13:15, 19:15, 16:30, 22:30 Охотники за привидениями: духи Марстон-Мура.
14:15, 20:15 Охотники за привидениями: волны времени.
14:40, 20:40 Охотники за привидениями: пилот-призрак.
23:00, 02:15 Отели с привидениями: шаги в ночи.
23:55, 03:10 Призраки замков: Англия.
00:50, 04:05 Охотники за привидениями: власть колдовства.
01:15, 04:30 Охотники за привидениями: легенды Дартмура.

National Geographic CHANNEL

14:00, 19:00 Мухаммед: Наследие пророка.
15:00 Рим: Образцовая империя.
16:00 Вечный Египет: Поиск пропавших гробниц.
17:00, 20:00 Внутри Мекки.
18:00 Загадки мертвых: Смена могилы.
21:00 Собаки за работой.
21:30 Из жизни обезьян.
22:00, 05:00 Дикая природа: Толстотелы и мартышки мона.
22:30, 05:30 Наперегонки со временем II: Шанхай.
23:00, 02:00, 06:00 Созданные убивать: Ночь.
00:00, 03:00, 07:00 Впадение в крайности: Жара.
01:00, 04:00 Мухаммед: Наследие пророка.

HALLMARK

01:15 «Трудная женщина». Ч. 2-я.
03:00 «Любовь навек».
04:30 «Прорыв».
06:00, 13:00 «Большая кража».
07:45, 14:45 «Афера Энрона».
09:30 Комедия «Два друга».
11:15, 18:00 «Земля обетованная II».
12:00, 18:45 «Время не ждет-II».
16:15 «Жизнь».
19:30 «Мать Дейвида».
21:00 Детектив «Инспектор Морс: Последний автобус в Вудсток».
22:45 «По течению реки».

TV-XXI

12:00, 20:00, 04:00 КОМНАТЫ СМЕРТИ 6 детектив, Англия, 2001.
12:50, 20:50, 04:50 ПЛОТИНА СТРАХА, триллер, Германия, 2001.
14:25, 22:25, 06:25 ЧУЖИЕ СТРАСТИ, мелодрама, 1966, Латвия.
15:55, 23:55, 07:55 К ЮГУ ОТ РАЯ, К ЗАПАДУ ОТ АДА, вестерн, 2000, США.
18:05, 26:05, 10:05 СВЯЗЬ, триллер, США, 1996.

TV1000

06:00 Рейд возмездия, боевик.
08:00 Жизнь за кадром, комедия.
10:00 Все говорят, что я люблю тебя, комедия.
12:00 Монстр, сказка.
14:00 Попутчики, боевик.
16:00 Тусовщики, комедия.
18:00 Во власти наваждения, триллер.
20:00 Процесс уничтожения, боевик.
22:00 Мудрость крокодила.
04:00 Хезеры, комедия.

EUROSPORT

10:30 Теннис: ATP, Швейцария.
11:30 Теннис: WTA, Австрия.
12:30, 20:30 Ралли.
13:00 «Ватс».
13:30 Экстремальный спорт.
15:30 Спидвей.
16:30 Бокс.
18:30 Снукер.
21:00 Боевые искусства.
22:30 Сумо.
00:30 Футбол: «Евроголы».
02:00, 03:15 Новости.
02:15 «NASCAR».

АНОНСЫ КАНАЛОВ БАЗОВОГО ПАКЕТА

КТВ «ОРЕОЛ»

TV1000

СУББОТА, 1 НОЯБРЯ, В 20:00. ГАННИБАЛ

ПО ПРОШЕСТВИИ десяти лет тревожного молчания гениальный Ганнибал Лектер пишет письмо агенту ФБР Кларисе Старлинг, предлагая ей возобновить их прервавшуюся интеллектуальную дуэль. С помощью миллионера Мейсона Верджера, ставшего очередной жертвой безумного доктора и мечтающего теперь скормить Лектера стае прожорливых кабанов, Клариса выходит на след неуловимого маньяка и вскоре узнаёт о том, что за ним уже охотится инспектор венецианской полиции Риналдо Пацци, рассчитывающий получить за его поимку щедрое вознаграждение. Но примитивные ловушки — слабая преграда для голодного каннибала, который всё ближе подбирается к Кларисе, чтобы пригласить свою фаворитку на самую страшную трапезу в ее жизни...

ANIMAL PLANET

ВТОРНИК, 28 ОКТЯБРЯ, В 01:00. ЖИВОТНЫЕ ОТ А ДО Я: МЕДВЕЖИЙ КРИМИНАЛ: ПОЙМАННЫЕ НА МЕСТЕ

ЧЕРНЫЕ и бурые медведи живут в Северной Америке тысячелетиями. Только совсем недавно в их краях появилось новое существо — человек. Для медведя главной движущей силой является желудок. Медведи без ума практически от любой пищи, и они способны пройти любые расстояния, чтобы её добыть. В Национальном парке Йосемайт медведи ждут приезда посетителей и туристов. Они уже достаточно опытны и знают, что те принесут с собой еду, а в результате останутся свалки мусора (не говоря уже об ущербе в тысячи долларов), и так каждый год. Что же делает медведей такими несносными воришками? Им помогает строение тела, очень напоминающее наше собственное. Открыть банку с ореховым кремом? Без проблем! Но, поскольку привыкшие к присутствию человека медведи могут быть опасны, необходимы особые меры безопасности. Газовые баллончики, резиновые пули, разъяснения — всё идет в ход. Многие жители Северной Америки относятся к медведям, опустошающим свалки, как к бедствию, в худшем случае — как к угрозе их спокойствию. А этот рассказ — о точке зрения медведя на ту же проблему.

Discovery CIVILISATION

С ПОНЕДЕЛЬНИКА 27 ПО СРЕДУ 29 ОКТЯБРЯ, В 23:00. СНОВА О ПРИВИДЕНИЯХ: ОТЕЛИ С ПРИВИДЕНИЯМИ

ПРЕМЬЕРА нового цикла «Отели с привидениями» приурочена к Хэллоуину. В фильме «Странствующие духи» призрак манекенщицы посещает фешенебельный курорт Палм-Спрингс, «Дрожащий бизнесмен» бродит по гостинице в Новой Англии, в которой он был убит; обманутая служанка снова и снова возвращается в комнату своего любовника в английском особняке. В фильме «Шаги в ночи» женщина-убийца приходит к месту своего преступления, горничная-англичанка посещает дом, где погибла в огне, в гостинице в долине Напа любовники зовут друг друга из загробного мира. И, наконец, «Незваные гости»: дух девочки возвращается в старый плантаторский дом; призрак невесты бродит по гостинице в Коннектикуте, где она умерла в день свадьбы; английский разбойник воскресает из мертвых, чтобы снова убивать.

HALLMARK

СРЕДА, 29 ОКТЯБРЯ, В 21.00. ТАИНСТВЕННАЯ СТЕНА

В ЭТОМ эпическом минисериале производства Холмарк Энтертейнмент оживают легенды коренных американцев — индейцев. Представители двух поколений — столетний старик — знаток преданий и его внук, беспокойный 17-летний подросток, отправляются в далекое путешествие, в котором им предстоит лучше узнать самих себя.

ЧАСТЬ 1 — ВТОРНИК, 28 ОКТЯБРЯ, В 19.30. ЧАСТЬ 2 — СРЕДА, 29 ОКТЯБРЯ, В 19.30. ХРАНИТЕЛЬ СНОВ

В ЭТОМ эпическом минисериале производства Холмарк Энтертейнмент оживают легенды коренных американцев — индейцев. Представители двух поколений — столетний старик — знаток преданий и его внук, беспокойный 17-летний подросток, отправляются в далекое путешествие, в котором им предстоит лучше узнать самих себя.

Оставляйте ваши письма и бесплатные частные объявления в наших почтовых ящиках.

ВТОРНИК **28 октября** **Заявки на подключение к КТВ «Ореол» принимаются по телефону 3-12-54**

Rambler / ОРЕОЛ-ТВ

Кабельное и эфирное телевидение. 47-й канал ДМВ-диапазона.

12:00 Информ. программа «Кстати».
12:25, 18:00 «Ежедневник».
19:00 «Хитрые штучки».
19:30, 22:00 «Меню Берта Вулфа».
20:00 «Прямой эфир».
21:00 «Ежедневник».
22:30 «Живой уголок».
23:00 «Игра с продолжением».
23:30 «Непридуманные истории». Телесериал.
00:00 «Вечный зов». 16-я с.
01:30 «Лицо на мишени». 2-я с.

ПЕРВЫЙ КАНАЛ

06:00 Доброе утро.
08:00 Новости.
08:10 Х.т.ф. «Земля любви, земля надежды».
09:00 Новости.
09:20 Х.т.ф. «Убойная сила».
10:30 Х.т.ф. «Тайны третьего рейха».
11:40 Дисней-клуб.
12:00 Новости.
12:20 Город женщин.
13:00 Х.ф. «УБИТЬ ШАКАЛА».
14:30 Д.ф. «Расстрел «Робинзона».
15:00 Новости.
15:20 Фабрика звезд-3.
15:30 Угадай мелодию.
16:00 Х.т.ф. «Берег мечты».
17:00 Большая стирка.
18:00 Новости.
18:30 Кумиры.
19:00 Х.т.ф. «Земля любви, земля надежды».
19:50 Х.т.ф. «Побег».
21:00 Время.
21:30 Х.т.ф. «Убойная сила».
22:40 Д.с. «Спецназ. Секрет старинного креста».
23:30 Время.
23:50 На футболе.
00:20 Сканер.
00:50 Фабрика звезд-3.
01:20 Х.ф. «КРИТИЧЕСКОЕ СОСТОЯНИЕ».

РОССИЯ

05:00 Доброе утро, Россия!
05:10, 06:15, 07:15 Вести-пресса.
05:20, 05:45, 08:20, 11:40 Вести-спорт.
06:45, 07:45, 08. 10. 11:30 Вести. Санкт-Петербург.
08:45 Х.т.ф. «Всегда говори «всегда».
09:45 Не скуЧАЙ!
10:45 Дежурная часть.
11:00 Вести.
11:50 Короткое замыкание.
12:50 Х.т.ф. «Баязет».
13:45 Дежурная часть.
14:00 Вести.
14:10 Вести. Санкт-Петербург.
14:20 Вести-культура.
14:30 Что хочет женщина.
15:30 Х.т.ф. «Леди Босс».
16:25 Дежурная часть.
16:40 Вести. Санкт-Петербург.
16:50 Дежурная часть.
17:00 Вести.
17:10 Х.т.ф. «Бандитский Петербург».
18:10 Х.т.ф. «Ундина».
19:00 Х.т.ф. «Комиссар Рекс».
20:00 Вести.
20:30 Вести. Санкт-Петербург.
20:50 Спокойной ночи, малыши!
20:55 Х.т.ф. «Всегда говори «всегда».
22:00 Х.т.ф. «Баязет».
23:00 Вести +.
23:20 Д.с. «Оружие России. Под Андреевским флагом».
00:15 Дежурная часть.
00:30 Народный артист.
00:40 Х.ф. «ПРИБЫТИЕ».

ПЕТЕРБУРГ

07:00 Показывает ЛОТ.
08:00 Euronews.
10:00 Х.т.ф. «Изабелла».
10:55 Х.т.ф. «Адъютант его превосходительства».
12:30 Информ-ТВ.
12:45 Киножурнал «Ленинградская хроника».
12:55 Х.т.ф. «Одиссея».
13:25 Параллельный мир.
13:50 Х.ф. «ТАЕЖНАЯ ПОВЕСТЬ».
15:30 Информ-ТВ.
15:45 ТСБ.
16:05 Знак вопроса.
16:35 Д.с. «Морские истории».
17:00 Забавная семейка.
17:15 Детские новости.
17:25 М.с. «Книга джунглей».
17:50 Х.т.ф. «Одиссея».
18:25 Показывает ЛОТ.
19:30 Информ-ТВ.
19:55 Д.с. «Морские истории».
20:25 Х.т.ф. «Адъютант его превосходительства».
21:55 Люди и страсти.
22:30 Информ-ТВ.
22:50 ТСБ.
23:10 Х.т.ф. «Счастливая странница».
00:45 Метафизика Петербурга.
01:10 Вне закона.

НТВ

06:00 Утро на НТВ.
08:30 Сегодня. Санкт-Петербург.
08:45 Х.т.ф. «Черный ворон-2».
10:00 Сегодня. Санкт-Петербург.
10:25 Их нравы.
11:15 Страна советов.
12:00 Сегодня.
12:35 Х.ф. «ОПАСНЫЕ ДРУЗЬЯ».
14:35 По праву.
15:00 Сегодня. Санкт-Петербург.
15:35 Принцип домино.
17:00 Сегодня.
17:30 Х.т.ф. «Кодекс чести».
18:35 Сегодня. Санкт-Петербург.
19:00 Сегодня.
19:35 Х.т.ф. «Агентство «Золотая пуля».
20:45 Х.т.ф. «Черный ворон-2».
22:00 Страна и мир.
22:35 Сегодня.
22:55 Красная стрела.
23:20 Х.т.ф. «Клиент всегда мертв».
00:30 Х.т.ф. «Агентство «Золотая пуля».
01:35 Сегодня.
01:55 Гордон.

СТС-ПЕТЕРБУРГ

06:00 Х.т.ф. «Морк и Минди».
06:30 Мультфильмы.
07:00 М.с. «Приключения Вуди и его друзей».
07:30 Х.т.ф. «Друзья».
08:00 Х.т.ф. «Завтра будет завтра».
09:00 Детали.
09:25 Смотри.
09:30 Х.ф. «ЧЕЛОВЕК ЭПОХИ ВОЗРОЖДЕНИЯ».
12:00 Истории в деталях.
12:30 Х.т.ф. «Сильное лекарство».
13:45 Тур-шоу.
14:00 Мультфильм.
14:30 М.с. «Скуби Ду».
15:00 М.с. «Гаргульи».
15:30 М.с. «Проект «Зета».
16:00 Х.т.ф. «Дорогая, я уменьшил детей».
17:00 Х.т.ф. «Друзья».
17:30 Х.т.ф. «Томми-оборотень».
18:00 Х.т.ф. «Зачарованные».
19:00 Осторожно, модерн!-2.
19:30 Детали.
19:55 Смотри.
20:00 Х.т.ф. «Завтра будет завтра».
21:00 Х.ф. «СОЛДАТЫ УДАЧИ».
23:00 Х.т.ф. «Секс в большом городе».
23:40 Детали.
00:00 Смотри.
00:05 Тур-шоу.
00:10 Х.т.ф. «Энтерпрайз».
01:10 Танцкласс.
01:25 Истории в деталях.

ТНТ

06:00 Завтрак с Дискавери.
07:00 Молодежный телевизионный канал.
09:00 Завтрак с Дискавери.
10:05 Х.ф. «ПРИШЕЛЬЦЫ».
12:15 Никелодеон на ТНТ.
13:30 ТВ-клуб.
14:00 Х.т.ф. «Любовь и тайны Сансет Бич».
15:00 Слава за минуту.
16:00 Борьба за «ДОМ».
17:00 Окна.
18:00 Запретная зона.
19:00 Завтречко.
19:05 Служба личных новостей.
19:30 Москва. Инструкция по применению.
20:00 Окна.
21:00 Борьба за «ДОМ».
22:00 Х.ф. «ПРИШЕЛЬЦЫ-2: КОРИДОРЫ ВРЕМЕНИ».
00:40 Завтречко.
00:45 Москва. Инструкция по применению.
01:15 Окна.

Региональное ТВ

06:30 Между прочим.
07:00 М.с. «Коты-самураи».
07:25 Х.т.ф. «Пауэр рейнджерс, или Могучие рейнджеры».
07:50 М.с. «Близнецы судьбы».
08:20 Х.т.ф. «Другая жизнь».
09:30 24. Информационная программа.
09:50 Х.т.ф. «Малкольм посередине».
10:20 Х.ф. «ПАУКИ-2».
12:30 Телемагазин.
13:00 Х.т.ф. «Истинная любовь».
13:55 Очевидец.
14:30 24. Информационная программа.
14:50 Х.т.ф. «Инструктор».
16:00 М.с. «Супершоу братьев Марио».
16:25 Х.т.ф. «Пауэр рейнджерс, или Могучие рейнджеры».
16:45 М.с. «Маска».
17:15 Х.т.ф. «Женщины, которым повезло».
18:55 Региональные новости.
19:10 Будьте здоровы.
19:50 Телеэксперт.
19:55 М.с. «Футурама».
20:20 Х.т.ф. «Инструктор».
21:30 24. Информационная программа.
22:10 Х.ф. «БЕЛЫЙ ОЛЕАНДР».
00:35 Региональные новости.
00:50 Телеэксперт.
00:55 Х.ф. «ПОСЛЕДНИЙ СВИДЕТЕЛЬ».

ТВ 3

06:30 Победоносный голос верующего.
07:00 М.с. «Ураганчики».
07:30 Х.ф. «КАКАЯ ЧУДНАЯ ИГРА».
09:30 Х.ф. «УИКЕНД С УБИЙЦЕЙ».
11:00 Х.ф. «ОГРАБЛЕНИЕ».
14:00 Х.ф. «АМАЗОНКА».
16:00 Х.ф. «ПРИНЦИП ДОМИНО».
18:30 Д.с. «Остаться в живых».
18:55 Sting Ray. Гуманоидный прогноз.
19:00 Х.ф. «ТРИСТА ЛЕТ СПУСТЯ».
21:00 Х.ф. «ПРИШЕЛЬЦЫ».
23:00 Витрина строящейся недвижимости.
23:20 Витрина загородной недвижимости.
23:30 Х.ф. «БОМБА ПОД БЕРЛИНОМ».

НЕВСКИЙ КАНАЛ

06:30 Бизнес-чат.
07:00 Шоу Джерри Спрингера.
07:50 Придай жизни вкус.
07:50 Будьте здоровы.
08:00 Х.т.ф. «Женаты и с детьми».
08:30 Петербургская панорама.
09:30 Петербургская хроника.
09:40 Доска объявлений.
09:45 Х.т.ф. «Влюбленные в танго».
10:50 Х.ф. «КИБОРГ-3».
13:00 Девичьи слезы.
14:05 Придай жизни вкус.
14:10 Х.т.ф. «Собачья жизнь».
14:45 Астроцентр «Ландра» представляет.
15:00 Морской альманах.
15:15 Микс-новости.
15:25 Придай жизни вкус.
15:30 Доска объявлений.
15:35 Х.т.ф. «Крутой Уокер».
16:40 Девичьи слезы.
17:45 Х.т.ф. «Зеленый фургон».
19:50 Придай жизни вкус.
20:00 Зона VIP.
20:50 Петербургская хроника.
21:00 Х.т.ф. «Дальнобойщики».
21:55 Придай жизни вкус.
22:00 Х.т.ф. «Расследование Ниро Вульфа».
00:10 Агентство криминальных новостей.
00:25 Доска объявлений.
00:30 Петербургская хроника.
00:40 Город солнца.
01:00 ТВ-чат infon.

СПОРТ

05:00 Неделя «Спорта».
06:00 Золотой пьедестал.
06:25 Теннис. Международный турнир «Стокгольм Оупен».
08:00 Вести-спорт.
08:10 Хоккей. Чемпионат России. Суперлига. СКА (Санкт-Петербург) — «Динамо» (Москва).
10:00 Eurosportnews.
10:10 Золотой пьедестал.
10:35 Мини-футбол. Чемпионат России. «Дина» (Москва) — «Норильский Никель» (Норильск).
12:00 Вести-спорт.
12:10 Профессиональный бокс.
13:25 Фигурное катание. Показательные выступления призеров чемпионата Европы.
14:25 Eurosportnews.
14:35 Футбол. Чемпионат России. «Спартак-Алания» (Владикавказ) — «Спартак» (Москва).
16:20 Eurosportnews.
16:30 Неделя «Спорта».
17:35 Вести-спорт.
17:45 Фигурное катание. Шоу сильнейших профессионалов мира.
18:45 Eurosportnews.
19:00 Футбол. Чемпионат России. «Зенит» (Санкт-Петербург) — «Локомотив» (Москва).
20:50 Вести-спорт.
21:00 Фигурное катание. Чемпионская серия. «Скейт-Америка».
22:35 Eurosportnews.
22:45 Футбол. Обзор матчей чемпионата Франции.
23:30 Хоккей России.
00:00 Вести-спорт.
00:15 Профессиональный бокс.
01:30 Футбол. Чемпионат России. «Шинник» (Ярославль) — «Ростов» (Ростов-на-Дону).

7 ТВ

06:45 Новости 7.
07:00 Мотоспорт.
07:30 220 вольт.
07:45 Новости 7.
08:00 Диалоги о рыбалке.
08:30 Оторвись!
08:45 Новости 7.
09:00 Горячая семерка.
09:30 220 вольт.
09:45 Новости 7.
17:20 Горячая семерка.
10:00 Про футбол.
11:00 Открытый корт.
11:30 Регби. Кубок мира. Грузия — Уругвай.
13:30 220 вольт.
13:45 Новости 7.
14:00 Чемпионат Испании по футболу.
15:45 Новости 7.
16:00 Х.т.ф. «На гребне волны».
16:50 Х.т.ф. «Таинственный остров».
17:45 Новости 7.
18:00 Регби. Кубок мира. Грузия — Уругвай.
19:45 Новости 7.
20:00 Футбол Италии.
21:00 Российский футбол.
22:00 Открытый корт.
22:30 Новости 7.
22:45 Кубок мира по греко-римской борьбе.
00:30 Футбол Германии. Обзор кубковых матчей.
01:00 220 вольт.
01:15 Диалоги о рыбалке.
01:45 Новости 7.

КУЛЬТУРА

07:00 Евроньюс.
10:00 Новости культуры.
10:25 Порядок слов.
10:35 Терра инкогнита.
11:05 Х.ф. «ЗАВТРА БЫЛА ВОЙНА».
12:30 Мультфильм.
12:40 Тем временем.
13:20 Знаменитые арии.
13:35 Х.т.ф. «Вагнер».
14:30 Пятое измерение.
15:00 Мультфильм.
15:10 М.с. «Приключения мышки».
15:30 Перепутовы острова.
16:00 Плоды просвещения.
16:25 Заповедная Россия.
16:50 Женский портрет в интерьере времени.
17:35 Власть факта.
18:05 Творческий вечер Пааты Бурчуладзе в Большом театре.
19:00 Новости культуры.
19:20 Театральный лицей.
19:50 Х.т.ф. «Вагнер».
20:45 Оркестровая яма.
21:25 Д.с. «Воображаемый музей Михаила Шемякина».
22:05 Х.ф. «ФАННИ И АЛЕКСАНДР».
23:40 Pro memoria.
00:00 Новости культуры.
00:25 Ночной полет.
00:50 Террор в отдельно взятом городе.
01:25 Х.ф. «ЗАВТРА БЫЛА ВОЙНА».

ТВЦ

06:00 Информ.-развл. канал «Настроение».
08:45 «Газетный дождь».
08:55 Мисс Марпл в детективе «Точно по расписанию».
10:40 «Телемагазин».
11:00 СОБЫТИЯ.
11:15 Телеканал «Дата».
12:10 «Момент истины». Авт. пр-ма А. Караулова.
13:05 «Доходное место».
13:10 «Петровка, 38».
13:30 «Деловая Москва».
14:00 СОБЫТИЯ.
14:20 «Инспектор Кестер». Детективный сериал.
15:20 «Как добиться успеха. Доктор Богданов».
15:30 «Я — мама».
16:00 «Регионы: прямая речь».
16:30 «Идущие вперед».
17:00 «Цыганская любовь». Телесериал.
18:00 СОБЫТИЯ.
18:15 «Очевидное-невероятное».
19:00 «Загадочная женщина». Телесериал.
19:50 «Пять минут деловой Москвы».
20:00 ЛИЦОМ К ГОРОДУ.
20:55 «Приключения Шерлока Холмса». Телесериал.
21:45 Дневник VI Евразийского телефорума.
22:00 СОБЫТИЯ.
22:40 «Наша версия. Под грифом «Секретно».
23:25 «Времечко».
23:55 «Петровка, 38».
00:15 25-Й ЧАС. СОБЫТИЯ.
00:35 «Серебряный диск».
00:55 «Опасный свидетель». Х.ф. Великобритания.
01:50 «Синий троллейбус». Телефон доверия для полуночников.

DISCOVERY

05:00, 11:00, 19:00 Рыболовные приключения Рекса Ханта.
05:25, 11:25 Страсть к рыбалке: на каяке по рекам Флориды.
05:55, 11:55 Рождение машины.
06:20, 12:20 Танки: асы.
07:15, 13:15 Экстремальные машины: невероятные образы.
08:10, 14:10 За фасадами: Эдинбург.
09:05, 15:05 Дерзкие преступники: тяга к звездам.
10:00, 16:00 Тайны погибших кораблей: фрегат «помон».
17:00 Заговоры: катастрофы.
17:30 Политические убийства: ночной полет к смерти.
18:00 Поля сражений: битва на Курской дуге ч. 1.
19:30 Страсть к рыбалке: пресноводный лосось.
20:00 Конкурс на свалке: кофемолка.
21:00 Конкурс «фул метал».
22:00 Великий сфинкс: повелитель пирамид.
23:00 Конкурс на свалке: мусоросборочная машина.
00:00 Смелые инженерные проекты: морской барьер в Голландии.
01:00 Планеты: Луна.
02:00 Нацисты: история предупреждает.
03:00 Поля сражений: битва на Курской дуге ч. 2.
04:00 Оружие войны: германские истребители.

ANIMAL PLANET

08:00, 20:00 Животные Эспиналла.
08:30, 20:30 Хвостатые истории.
09:00, 14:00, 21:00 Самые занятные животные планеты.
11:00, 15:00, 23:00 На природу: тигры.
12:00, 00:00 Медвежий криминал: Пойманы на месте.
12:30, 00:30 Тучные влюбленные.
13:00, 01:00 Живая природа: За пределами видимого.
16:00 Охотники: Рассвет драконов.
17:00, 05:00 Скорая ветеринарная помощь.
17:30, 05:30 Ветеринар.
18:00, 06:00 Помощь домашним животным.
19:00, 07:00 Все о собаках.
02:00 Выживание: Орангутаны.
03:00 Невероятный говорящий орангутан.
04:00 Встречи с животными.

Discovery Travell & Adventure

11:00, 17:00, 23:00 Вокруг света: Шри-Ланка и Мальдивы.
11:55, 15:35, 17:55, 21:35, 23:55, 03:35 Городское такси: Неаполь.
12:20, 18:20, 00:20 Коробочка лапши: Кота-Кинабалу.
12:50, 16:05, 18:50, 22:05, 00:50, 04:05 Джастин Холл: Животный мир и охотничий промысел.
13:15, 16:30, 19:15, 22:30, 01:15, 04:30 Приключения Ника: Анаконда.
13:45, 19:45, 01:45 Сердце льда: Расколотый мир.

Discovery CIVILISATION

11:00, 17:00 Журнал непознанного: экстрасенсы.
11:55, 15:10, 17:55, 21:10 Охотники за привидениями: призраки в бальном зале.
12:20, 13:45, 15:35, 18:20, 19:45, 21:35, 01:45 Охотники за привидениями: охотники действуют.
12:50, 16:05, 18:50, 22:05 Охотники за привидениями: рыбак-призрак.
13:15, 19:15, 16:30, 22:30 Охотники за привидениями: гортонский полтергейст.
14:15, 20:15 Охотники за привидениями: духи Бодмин-Мура.
14:40, 20:45 Охотники за привидениями: призраки замка Лесли.
23:00, 02:15 Отели с привидениями: незваные гости.
23:55, 03:10 Призраки замков: Уэльс.
00:50, 04:05 Охотники за привидениями: святые охотники за привидениями.
01:15, 04:30 Охотники за привидениями: люди, говорящие с призраками.

National Geographic CHANNEL

14:00, 19:00 Мухаммед: Наследие пророка.
15:00, 21:00 Собаки за работой.
15:30, 21:30 Из жизни обезьян.
16:00 Дикая природа: Толстотелы и мартышки мона.
16:30 Наперегонки со временем II: Шанхай.
17:00, 20:00 Созданные убивать: Ночь.
18:00 Впадение в крайности: Жара.
22:00, 05:00 Тайский бокс: Путь к победе.
23:00, 02:00, 06:00 Загадки мертвых: Таинственный Дракула.
00:00, 03:00, 07:00 Морские охотники: Последнее плавание шхуны «Блюноуз».
01:00, 04:00 Тайная жизнь манекена для испытания автомобилей.

HALLMARK

00:45 Детектив «Инспектор Морс: Последний автобус в Вудсток».
02:30 «Мать Дейвида».
04:15 «История Грейс и Глори».
06:00, 13:00 «Добрый Бен: Черное золото».
07:45, 14:45 «Крайняя мера».
09:30 «Жизнь».
11:15, 18:00 «Земля обетованная II».
12:00, 18:45 «Время не ждет-II».
16:15 «По течению реки».
19:30 «Хранитель снов». Ч. 1-я.
21:00 Детектив «Таггарт: Адский огонь».
22:45 «Секрет подружки невесты».

TV-XXI

12:00, 20:00, 04:00 КОМНАТЫ СМЕРТИ 7 детектив, Англия, 2001.
12:50, 20:50, 04:50 СНЕГА КИЛИМАНДЖАРО, боевик, США, 1952.
14:45, 22:45, 06:45 ПОСЛЕ БОЯ, драма, 2001, США.
16:40, 00:40, 08:40 ЛЮБОВЬ И ЯРОСТЬ, триллер, США, 1998.
18:20, 26:20, 10:20 ИНСПЕКТОР АННА, детектив, 2000, Германия.

TV1000

06:00 Процесс уничтожения, боевик.
08:00 Попутчики, боевик.
10:00 Тусовщики, комедия.
12:00 Во власти наваждения, триллер.
14:00 История делается ночью, комедия.
16:00 Лихорадка, боевик.
17:30 Олигарх.
20:00 Ханжа, триллер.
22:00 Хезеры, комедия.
04:00 Гадюка, боевик.

EUROSPORT

10:30, 20:30 Футбол: «Евроголы».
12:00 Футбол: Классика ЧЕ.
13:00 Экстремальный спорт.
15:30 Спидвей.
16:30, 22:00 Бокс.
18:30 Снукер.
01:00 Олимпийские игры: дорога в Афины.
01:30, 03:15 Новости.
01:45 Мотоспорт: Гонки на выносливость.
02:15 Сумо.

ОРЕОЛ-НОВОСТИ **КТВ «ОРЕОЛ»**

ОПЛАТИТЕ ДО КОНЦА ГОДА — ПОЛУЧИТЕ ПОДАРОК!

С 17 октября все абоненты, внесшие абонентскую плату за кабельное телевидение или базовый пакет в наших кассах по декабрь и более, получат подарок: мини номер журнала «National Geographic». Эта акция проводится совместно с телеканалом «National Geographic Channel», транслирующимся в базовом пакете кабельного телевидения, и приурочена к выходу журнала на русском языке.

Если Вы захотите выписать этот журнал, то сделать это можно на почте. Подписной индекс издания в каталоге Роспечати 83300, в каталоге «Пресса России» 40865.

Поспешите, количество журналов ограничено.

NATIONAL GEOGRAPHIC РОССИЯ

КОНКУРС «NATIONAL GEOGRAPHIC»

Журнал «National Geographic», телеканал «National Geographic Channel», кабельное телевидение «Ореол», совместно с нашей газетой проводят конкурс!

В конкурсе могут участвовать все абоненты базового пакета. Для участия в конкурсе вам необходимо ответить на три вопроса.

Главные призы — три годовые подписки на журнал «National Geographic», а кроме того сувениры: рюкзаки, кружки, футболки, бейсболки, брелоки, плакаты и календари от «National Geographic».

А теперь собственно сами вопросы:

1. В каком году вышел первый номер журнала «National Geographic»?
А) В 1861;
Б) В 1888;
В) В 1995;
Г) В 2000.

2. Какой из перечисленных циклов передач выходит на телеканале «National Geographic Channel»?
А) Свалка;
Б) Школа снайперов;
В) Охотники за привидениями;
Г) Созданные убивать.

3. Когда на кабельной сети «Ореол» начата трансляция телеканала «National Geographic Channel»?
А) В декабре 1999 г.;
Б) В октябре 2001 г.;
В) В мае 2002 г.;
Г) В марте 2003 г.

В ответе необходимо указать номер вопроса и правильный номер ответа. Прислать ответы на вопросы можно по E-mail: tv@gtn.ru; по почте: г. Гатчина ул. Чехова, д. 19 или оставить в наших кассах. В любом случае не забудьте указать свой полный адрес и телефон. Последний день приема ответов 29 октября.

«ДОЧЕРИ МАКЛЕОДА» — КОНКУРС

С 18 октября на канале Холлмарк демонстрируется премьера третьей части сериала «Дочери Маклеода». В ознаменование данного события счастливые победители конкурса, которые смогут правильно ответить на вопрос, получат компакт диск с саундтрэком к сериалу.

Победители будут определяться во время еженедельного розыгрыша.

Так что если вы пропустили одну неделю, то сможете принять участие в следующей конкурсной неделе, ответив на другой вопрос и получив еще один шанс выиграть!

Вопрос 3-й недели:

Кого Тесс попросила сходить с ней на свадьбу к Джоди?
Отправить ответ Вы можете по электронной почте по следующему адресу: comp@hallmarkchannel. com.

Не забудьте, пожалуйста, указать свое полное имя и страну.

БАЗОВЫЙ ПАКЕТ

На сегодняшний день в базовый пакет входит 39 телеканалов. Большинство из них транслируются на русском языке.

Стоимость переключения на базовый пакет составляет 120 рублей, полная стоимость подключения — 400 рублей. Абонентская плата — 128 рублей в месяц.

Справки по т. 3-12-54. По будням с 9.00 до 17.00, перерыв с 13.00 до 14.00.

Абоненты, подавшие заявки во время тестовой трансляции, получат 50% скидку при переключении на базовый пакет.

Тестовая трансляция до 25 октября: Соборная 4/9, 10, 12, 14а.
Тестовая трансляция до 5 ноября: Соборная 15.

Размещение рекламы в сборнике «Улицы Гатчины» по тел.: 130-33, e-mail: oreol-info@gtn.ru.

СРЕДА 29 октября

Заявки на подключение к КТВ «Ореол» принимаются по телефону 3-12-54

Rambler / ОРЕОЛ-ТВ

Кабельное и эфирное телевидение. 47-й канал ДМВ-диапазона.

07:00, 08:30 «Новости высоких технологий».
07:15, 08:45 Топ — Новости.
07:20, 08:50 «Гастрономический прогноз».
07:30, 14:30 «Повторная загрузка». Мультсериал.
08:00 Тележурнал «Полезные открытия».
09:00, 13:30 Документальный сериал «Пульс».
09:30, 23:30 «Непридуманные истории». Телесериал.
10:00, 15:30 «Зеркало зеркала — 2». Телесериал.
10:30, 15:00 «Просто потрясающе!».
11:00, 16:00 К 70-летию студии «Леннаучфильм». «Никола Морской».
11:30 «Мы пришли с моря».
12:00 «Ежедневник».
13:10 «Канал QP».
14:00, 17:30 «Жизнь среди жизни». Зоопарки мира.
16:30 «Телешоп».
17:00 «Смелые затеи».
18:00 «Ежедневник».
19:00 «Хитрые штучки».
19:30 Информ. программа «Кстати».
20:00 «Ежедневник».
21:30 Информ. программа «Кстати».
22:00 «Меню Берта Вулфа».
22:30 «Живой уголок».
23:00 «Игра с продолжением».
00:00 «Вечный зов». 17-я с.
01:30 «Короли и капуста». 1-я с.

ПЕРВЫЙ КАНАЛ

06:00 Доброе утро.
08:00 Новости.
08:10 Х.ф. «Земля любви, земля надежды».
09:00 Новости.
09:20 Х.ф. «Убойная сила».
10:40 Х.ф. «Тайны третьего рейха».
11:40 Дисней-клуб.
12:00 Новости.
12:20 Город женщин.
13:00 Х.ф. «ПОСЛЕДНЕЕ ДЕЛО ВАРЕНОГО».
14:30 Новые чудеса света.
15:00 Новости.
15:20 Фабрика звезд-3.
15:30 Угадай мелодию.
16:00 Х.ф. «Берег мечты».
17:00 Большая стирка.
18:00 Новости.
18:30 Смехопанорама.
19:00 Х.ф. «Земля любви, земля надежды».
19:50 Х.ф. «Побег».
21:00 Время.
21:30 Х.ф. «Убойная сила».
22:40 Закрытое досье. Смерть изгнанника.
23:30 Время.
23:50 Формула власти.
00:20 Большие гонки.
00:50 Фабрика звезд-3.
01:20 Х.ф. «НЕВИНОВНЫЙ».
03:00 Новости.
03:05 Х.ф. «НЕВИНОВНЫЙ».

РОССИЯ

05:00 Доброе утро, Россия!
05:10, 06:15, 07:15 Вести-пресса.
05:20, 05:45, 08:20, 11:40 Вести-спорт.
06:45, 07:45, 08:10, 11:30 Вести. Санкт-Петербург.
08:45 Х.ф. «Всегда говори «всегда».
09:45 Сам себе режиссер.
10:45 Дежурная часть.
11:00 Вести.
11:50 Короткое замыкание.
12:50 Х.ф. «Баязет».
13:45 Дежурная часть.
14:00 Вести.
14:10 Вести. Санкт-Петербург.
14:20 Большие вести.
14:30 Что хочет женщина.
15:30 Х.ф. «Леди Босс».
16:25 Дежурная часть.
16:40 Вести. Санкт-Петербург.
16:50 Дежурная часть.
17:00 Вести.
17:10 Х.ф. «Бандитский Петербург».
18:10 Х.ф. «Ундина».
19:00 Х.ф. «Комиссар Рекс».
20:00 Вести.
20:30 Вести. Санкт-Петербург.
20:50 Спокойной ночи, малыши!
20:55 Х.ф. «Всегда говори «всегда».
22:00 Х.ф. «Баязет».
23:00 Вести +.
23:20 Авторитет.
23:50 Дежурная часть.
00:05 Народный артист.
00:20 Х.ф. «ТРЕВОЖНОЕ ВОСКРЕСЕНЬЕ».
02:05 Дорожный патруль.
02:20 Х.ф. «Ангелы Чарли».
03:15 Х.ф. «Титаны».
04:00 Евроньюс.
04:40 Дежурная часть.

ПЕТЕРБУРГ

07:00 Показывает ЛОТ.
08:00 Euronews.
10:00 Х.ф. «Изабелла».
10:55 Х.ф. «Адъютант его превосходительства».
12:30 Информ-ТВ.
12:45 Киножурнал «Ленинградская хроника».
12:55 Х.ф. «Одиссея».
13:25 Параллельный мир.
13:50 Х.ф. «РАЗРЕШИТЕ ВЗЛЕТ!».
15:30 Информ-ТВ.
15:45 ТСБ.
16:05 Знак вопроса.
16:35 Д.с. «Морские истории».
17:00 Забавная семейка.
17:15 Детские новости.
17:25 М.с. «Книга джунглей».
17:50 Х.ф. «Одиссея».
18:25 Показывает ЛОТ.
19:30 Информ-ТВ.
19:55 Д.с. «Морские истории».
20:25 Х.ф. «Адъютант его превосходительства».
21:45 Настоящее время.
22:30 Информ-ТВ.
22:50 ТСБ.
23:10 Х.ф. «Счастливая странница».
00:45 Авто-Питер.
01:45 Из достоверных источников.

НТВ

06:00 Утро на НТВ.
08:30 Сегодня. Санкт-Петербург.
08:50 Х.ф. «Черный ворон-2».
10:00 Сегодня. Санкт-Петербург.
10:25 Кулинарный поединок.
11:15 Страна советов.
12:00 Сегодня.
12:35 Х.ф. «ПРЕЗУМПЦИЯ НЕВИНОВНОСТИ».
14:35 По праву.
15:00 Сегодня. Санкт-Петербург.
15:35 Принцип домино.
17:00 Сегодня.
17:30 Х.ф. «Кодекс чести».
18:35 Сегодня. Санкт-Петербург.
19:00 Сегодня.
19:35 Х.ф. «Агентство «Золотая пуля».
20:45 Х.ф. «Черный ворон-2».
22:00 Страна и мир.
22:35 Сегодня.
22:55 Красная стрела.
23:20 Х.ф. «Клиент всегда мертв».
00:30 Х.ф. «Агентство «Золотая пуля».
01:45 Сегодня.
02:05 Гордон.
02:55 Ленивая ночь.

СТС-ПЕТЕРБУРГ

06:00 Х.ф. «Морк и Минди».
06:30 Мультфильмы.
07:00 М.с. «Приключения Вуди и его друзей».
07:30 Х.ф. «Друзья».
08:00 Х.ф. «Завтра будет завтра».
09:00 Детали.
09:25 Смотри.
09:30 Х.ф. «СОЛДАТЫ УДАЧИ».
11:30 Х.ф. «Чарльз в ответе».
12:00 Истории в деталях.
12:30 Х.ф. «Сильное лекарство».
13:45 Тур-шоу.
14:00 Мультфильм.
14:30 М.с. «Скуби Ду».
15:00 М.с. «Гаргульи».
15:30 М.с. «Проект «Зета».
16:00 Х.ф. «Дорогая, я уменьшил детей».
17:00 Х.ф. «Друзья».
17:30 Х.ф. «Томми-оборотень».
18:00 Х.ф. «Зачарованные».
19:00 Осторожно, модерн!-2.
19:30 Детали.
19:55 Смотри.
20:00 Х.ф. «Завтра будет завтра».
21:00 Х.ф. «ТУРБУЛЕНТНОСТЬ. СТРАХ ПОЛЕТА».
23:00 Х.ф. «Секс в большом городе».
23:40 Детали.
00:00 Смотри.
00:05 Тур-шоу.
00:10 Х.ф. «Энтерпрайз».
01:10 Истории в деталях.
01:35 Х.ф. «Секреты семьи Арно».
02:20 Х.ф. «Человек-невидимка».
03:00 Х.ф. «Охотники за древностями».
03:45 Х.ф. «Охотницы».

ТНТ

06:00 Завтрак с Дискавери.
07:00 Молодежный телевизионный канал.
08:40 ТВ-клуб.
09:00 Завтрак с Дискавери.
09:30 Х.ф. «ПРИШЕЛЬЦЫ-2: КОРИДОРЫ ВРЕМЕНИ».
12:15 Никелодеон на ТНТ.
13:30 ТВ-клуб.
14:00 Х.т.ф. «Любовь и тайны Сансет Бич».
15:00 Слава за минуту.
16:00 Борьба за «ДОМ».
17:00 Окна.
18:00 Бремя денег.
19:00 Завтречко.
19:05 Служба личных новостей.
19:30 Москва. Инструкция по применению.
20:00 Окна.
21:00 Борьба за «ДОМ».
22:00 Х.ф. «НЕ В ДЕНЬГАХ СЧАСТЬЕ».
00:30 Завтречко.
00:35 Москва. Инструкция по применению.
01:05 Окна.
02:05 Наши песни.
02:15 Х.т.ф. «Первая волна».
03:10 Х.т.ф. «Комиссар Шимански».
04:55 Скрытой камерой.
05:40 Доброй ночи.

Региональное ТВ

06:30 Детский клуб.
07:00 М.с. «Коты-самураи».
07:25 Х.т.ф. «Пауэр рейнджерс, или Могучие рейнджеры».
07:50 М.с. «Близнецы судьбы».
08:20 Классика юмора.
09:30 24. Информационная программа.
09:50 Х.т.ф. «Малкольм посередине».
10:20 Х.ф. «ПОСЛЕДНИЙ СВИДЕТЕЛЬ».
12:30 Телемагазин.
13:00 Х.т.ф. «Истинная любовь».
13:55 Такая профессия.
14:30 24. Информационная программа.
14:50 Х.т.ф. «Инструктор».
16:00 М.с. «Супершоу братьев Марио».
16:25 Х.т.ф. «Пауэр рейнджерс, или Могучие рейнджеры».
16:45 М.с. «Маска».
17:15 Х.т.ф. «Женщины, которым повезло».
18:55 Региональные новости.
19:10 Позиция.
19:50 Телеэксперт.
19:55 М.с. «Симпсоны».
20:20 Х.т.ф. «Инструктор».
21:30 24. Информационная программа.
22:10 Х.ф. «КАТАСТРОФА В ЛОС-АНДЖЕЛЕСЕ».
00:15 Региональные новости.
00:30 Телеэксперт.
00:35 Х.ф. «КУКЛА ДЬЯВОЛА».
02:10 Х.т.ф. «Истинная любовь».
02:55 Ночной музыкальный канал.

ТВ 3

14:00 Х.ф. «ЛЕСНОЙ ВОИН».
16:00 Х.ф. «ПЛАН УБИЙСТВА».
18:30 Д.с. «Остаться в живых».
18:45 Sting Ray. Гуманоидный прогноз.
18:50 Вкусная жизнь от Бестер.
19:00 Х.т.ф. «Колье Шарлоты».
20:30 Х.ф. «ПРИШЕЛЬЦЫ-2: КОРИДОРЫ ВРЕМЕНИ».
23:00 Витрина строящейся недвижимости.
23:20 Витрина загородной недвижимости.
23:30 Х.ф. «ПРИНЦИП ДОМИНО».

НЕВСКИЙ КАНАЛ

06:30 Бизнес-чат.
07:00 Шоу Джерри Спрингера.
07:45 Придай жизни вкус.
07:50 Автостандарт.
08:00 Х.т.ф. «Женаты и с детьми».
08:30 Петербургская панорама.
09:30 Петербургская хроника.
09:40 Доска объявлений.
09:45 Х.т.ф. «Влюбленные в танго».
10:50 Х.ф. «КРАСИВЫЕ ДЕВУШКИ».
13:00 Девичьи слезы.
14:05 Придай жизни вкус.
14:10 Х.т.ф. «Когда сердца бьются в такт».
14:40 Пресс-микс.
15:05 История Х.
15:25 Придай жизни вкус.
15:30 Доска объявлений.
15:35 Х.т.ф. «Крутой Уокер».
16:40 Девичьи слезы.
17:45 Х.т.ф. «Тихая застава».
19:50 Придай жизни вкус.
20:00 Колокол.
20:50 Петербургская хроника.
21:00 Х.т.ф. «CSI: место преступления».
21:55 Дела-делишки.
22:00 Х.ф. «ДЕВСТВЕННИЦЫ-САМОУБИЙЦЫ».
00:10 Агентство криминальных новостей.
00:25 Придай жизни вкус.
00:30 Доска объявлений.
00:35 Петербургская хроника.
00:45 Микс-новости.
01:00 ТВ-чат infon.

СПОРТ

05:00 Футбол. Обзор матчей чемпионата Франции.
05:45 Eurosportnews.
05:55 Хоккей России.
06:25 Теннис. Международный турнир «Стокгольм Оупен».
08:00 Вести-спорт.
08:10 Хоккей. Чемпионат России. Суперлига. «Локомотив» (Ярославль) — «Салават Юлаев» (Уфа).
10:10 Eurosportnews.
10:20 Фигурное катание. Чемпионская серия. «Скейт-Америка».
12:00 Вести-спорт.
12:10 Профессиональный бокс.
13:25 Фигурное катание. Показательные выступления призеров чемпионата мира.
14:25 Eurosportnews.
14:35 Футбол. Чемпионат России. «Торпедо» (Москва) — «Сатурн-RenTV» (Московская область).
16:25 Хоккей России.
16:55 Вести-спорт.
17:05 Футбол. Обзор матчей чемпионата Франции.
17:50 Eurosportnews.
18:00 Фигурное катание. Шоу сильнейших профессионалов мира.
19:00 Eurosportnews.
19:10 Футбол. Чемпионат России. ЦСКА — «Ротор» (Волгоград).
21:00 Вести-спорт.
21:10 Фигурное катание. Чемпионская серия. «Скейт-Америка». Показательные выступления.
22:45 Eurosportnews.
22:55 Футбол. Обзор матчей чемпионата Англии.
00:00 Вести-спорт.
00:15 Профессиональный бокс.
01:30 Eurosportnews.
01:40 Футбол. Чемпионат России. «Крылья Советов» (Самара) — «Динамо» (Москва).
03:25 Eurosportnews.
03:35 Мини-футбол. Чемпионат России. «Динамо» (Москва) — «ВИЗ-Синара» (Екатеринбург).

7 ТВ

06:30 НБА. «Лос-Анджелес Лейкерс» — «Даллас Маверикс».
09:20 220 вольт.
09:45 Новости 7.
10:00 Футбол Англии.
11:00 Российский футбол.
11:45 Новости 7.
12:00 Автоспорт России. Формула «Туризм».
12:30 Это — НБА.
13:00 Мотоспорт. Чемпионат мира по супербайку.
13:30 220 вольт.
13:45 Новости 7.
14:00 Чемпионат Испании по футболу.
15:45 Новости 7.
16:00 Х.т.ф. «На гребне волны».
16:50 Х.т.ф. «Таинственный остров».
17:20 Горячая семерка.
17:45 Новости 7.
18:00 НБА. «Лос-Анджелес Лейкерс» — «Даллас Маверикс».
19:45 Новости 7.
20:00 Баскетбол. Евролига ФИБА. «Динамо» (Москва) — «Галатасарай» (Турция).
22:00 Баскетбол. Евролига ФИБА. «Урал-Грейт» (Пермь) — «Полония» (Польша).
00:00 Кубок Германии по футболу. «Боруссия» (Менхенгладбах) — «Боруссия» (Дортмунд).
01:45 Новости 7.
02:00 Назло рекордам?!
02:25 Горячая семерка.
02:50 Награда за смелость.
03:15 220 вольт.
03:30 Рыболов.
04:00 Зарядка для страны.
05:15 Х.т.ф. «На гребне волны».
06:00 Зарядка для страны.
06:15 Награда за смелость.

КУЛЬТУРА

07:00 Евроньюс.
10:00 Новости культуры.
10:25 Порядок слов.
10:35 Терра инкогнита.
11:05 Х.ф. «КОРОТКИЕ ВСТРЕЧИ».
12:40 Школа злословия.
13:35 Х.т.ф. «Вагнер».
14:30 Странствия музыканта.
15:00 М.с. «Федор».
15:05 М.с. «Легенда о Белом Клыке».
15:30 Х.т.ф. «Чердачные ведьмы».
16:00 Плоды просвещения.
16:25 Заповедная Россия.
16:55 Д.ф. «Большие люди Китая».
17:50 Отечество и судьбы.
18:15 Что играем.
19:00 Новости культуры.
19:20 Театральный лицей.
19:50 Х.т.ф. «Вагнер».
20:45 Апокриф.
21:25 Х.ф. «ФАННИ И АЛЕКСАНДР».
23:40 Pro memoria.
00:00 Новости культуры.
00:25 Ночной полет.
00:50 Террор в отдельно взятом городе.
01:25 Х.ф. «КОРОТКИЕ ВСТРЕЧИ».

ТВЦ

05:45 Информ.-развл. канал «Настроение».
08:45 «Газетный дождь».
08:55 «Дао Стива» Х.ф. (США).
10:25 «Московские дворики».
10:40 «Новый фасон».
11:00 СОБЫТИЯ.
11:15 Телеканал «Дата».
12:15 «Наша версия. Под грифом «Секретно».
12:55 «Квадратные метры».
13:10 «Петровка, 38».
13:30 «Деловая Москва».
14:00 СОБЫТИЯ.
14:15 «Инспектор Кестер». Детектив.
15:30 Все о здоровье в программе «21 кабинет».
16:00 «Регионы: прямая речь».
16:30 «Ступеньки».
17:00 «Цыганская любовь». Телесериал.
18:00 СОБЫТИЯ.
18:15 Сергей Безруков в пр-ме «Приглашает Борис Ноткин».
18:55 «Загадочная женщина». Телесериал.
19:50 «Жила бы страна родная...» Концерт, посвященный Дню рождения комсомола.
21:50 «МегаЛото».
22:00 СОБЫТИЯ.
22:20 «Жила бы страна родная...» Продолжение концерта.
23:25 «Времечко».
23:55 «Петровка, 38».
00:15 25-Й ЧАС. СОБЫТИЯ.
00:35 «Серебряный диск».
00:55 «Опасный свидетель». Х.ф. (Великобритания).
01:50 «Синий троллейбус». Телефон доверия для полуночников.

DISCOVERY

05:00, 11:00, 19:00 Рыболовные приключения Рекса Ханта.
05:25, 11:25 Страсть к рыбалке: пресноводный лосось.
05:55, 11:55 Рождение машины.
06:20, 12:20 Оружие войны: германские истребители.
07:15, 13:15 Экстремальные машины: вертолеты.
08:10, 14:10 Конкурс на свалке: мусоросборочная машина.
09:05, 15:05 Смелые инженерные проекты: морской барьер в Голландии.
10:00, 16:00 Планеты: Луна.
17:00 Великий сфинкс: повелитель пирамид.
18:00 Поля сражений: битва на Курской дуге ч. 2.
19:30 Страсть к рыбалке: рыбалка в России.
20:00 Свалка: метательное орудие.
21:00 Конкурс «фул метал».
22:00 Женщины-фараоны.
23:00 Первый Помпеи.
00:00 Осада в Москве.
01:00 Дэмбастеры: прыгающая бомба.
02:00 Нацисты: история предупреждает.
03:00 Поля сражений: воздушные бои над Германией ч. 1.
04:00 Черный ящик.

ANIMAL PLANET

08:00, 20:00 Животные Эспиналла.
08:30, 20:30 Где это слыхано?
09:00, 21:00 Самые занятные животные планеты.
10:00, 14:00, 22:00 Выживание: Орангутаны.
11:00, 15:00, 23:00 Невероятный говорящий орангутан.
12:00, 00:00 Расхитители плоти.
12:30, 00:30 Смертельные связи.
13:00, 01:00 Шалашник.
16:00 Встречи с животными.
17:00, 05:00 Скорая ветеринарная помощь.
17:30, 05:30 Ветеринар.
18:00, 06:00 Помощь домашним животным.
19:00, 07:00 Все о собаках.
02:00 Загадочные животные.
03:00 Волки.
03:30 Сверхъестественные явления: Столкновения.
04:00 Молодые и дикие.

Discovery Travell & Adventure

11:00, 17:00, 23:00 Вокруг света: Боливия.
11:55, 15:35, 17:55, 21:35, 23:55, 03:35 Городское такси: Бангкок.
12:20, 18:20, 00:20 Коробочка лапши: Ханой.
12:50, 16:05, 18:50, 22:05, 00:50, 04:05 До опасного предела.
13:15, 16:30, 19:15, 22:30, 01:15, 04:30 Школа ныряльщиков.
13:45, 19:45, 01:45 Высочайшее турне: Новая Зеландия.
14:40, 20:40, 02:40 Высочайшее турне короля Иордании.

Discovery CIVILISATION

11:00, 17:00 Фантастические создания: оборотни.
11:25, 17:25 Распространенные заблуждения: летучие мыши.
11:55, 15:10, 17:55, 21:10 Охотники за привидениями: призраки Северна.
12:20, 13:45, 15:35, 18:20, 19:45, 21:35, 01:45 Охотники за привидениями: привидение графства Уиклоу.
12:50, 16:05, 18:50, 22:05охотники за привидениями: дорога привидений.
13:15, 16:30, 19:15, 22:30 Охотники за привидениями: уроки призраков.
14:15, 20:15охотники за привидениями: римские легионеры.
14:40, 20:40 Охотники за привидениями: тайны гостиницы Джордж.
23:00, 02:15 Отели с привидениями: странствующие души.
23:55, 03:10 Призраки замков: Шотландия.
00:50, 04:05 Понимание: паранормальные явления.

National Geographic CHANNEL

14:00, 19:00 Тайная жизнь манекена для испытания автомобилей.
15:00, 21:00 Собаки за работой.
15:30, 21:30 Из жизни обезьян.
16:00 Тайский бокс: Путь к победе.
17:00, 20:00 Ник в поиске: В поиске полярного медведя.
18:00 Морские охотники: Последнее плавание шхуны «Блюноуз».
22:00, 05:00 Эверест: Темная сторона.
23:00, 02:00, 06:00 Военный корабль: Военно-морская мощь.
00:00, 03:00, 07:00 Утраченные миры: Вулкан, который взорвал мир.
01:00, 04:00 Равноденствие: День, когда вскипели океаны.

HALLMARK

00:15 Детектив «Таггарт: Адский огонь».
02:15 «Секрет подружки невесты».
04:00 «Крайняя мера».
06:00, 13:00 «Последний шанс».
07:45, 14:45 «Иди к свету».
09:30 «По течению реки».
11:15, 18:00 «Земля обетованная II».
12:00, 18:45 «Время не ждет-II».
16:15 Комедия «Не просто знакомство».
19:30 «Хранитель снов». Ч. 1-я.
21:00 Триллер «Таинственная стена».
23:00 «Палата ожидания».

TV-XXI

12:00, 20:00, 04:00 КОМНАТЫ СМЕРТИ 8 детектив, Англия, 2001.
12:50, 20:50, 04:50 НЕОПРОВЕРЖИМЫЕ УЛИКИ триллер, США, 1998.
14:35, 22:35, 06:35 ЕВА, фант. 2002, Канада.
15:55, 23:55, 07:55 ПОКА ПЛЫВУТ ОБЛАКА, муз., 1946, США.
18:15, 26:15, 10:15 МАФИИ ВОПРЕКИ боевик, США, 1995.

TV1000

06:00 Ханжа, триллер.
08:00 История делается ночью, комедия.
10:00 Лихорадка, боевик.
12:00 Олигарх.
14:30 Девочки просто хотят развлекаться, комедия.
16:00 Королевская милость.
18:00 Высокое напряжение, боевик.
20:00 Кукла, комедия.
22:00 Гадюка, боевик.
04:00 Миротворец, боевик.

EUROSPORT

10:30 «Ватс».
10:45 Мотоспорт: Гонки на выносливость.
11:15 Футбол: Классика ЧЕ.
12:15 Футбол: «Евроголы».
13:45 Экстремальный спорт.
15:45 Спидвей.
16:45 Бокс.
18:45 Снукер.
20:45 Велоспорт: Тур де Франс.
21:45 Весь спорт: ассорти по средам.
22:00 Конный спорт.
23:00 Гольф.
00:30 Мир парусов.

CARTOON NETWORK — КТВ «ОРЕОЛ»

Будни 27-30 октября

08:00 Майк, Лу и Ог
08:25 Умелый мальчишка
08:50 Эд, Эдд и Эдди
09:15 Джонни Браво
09:45 Близнецы Грамп
10:05 Трусливый пес Смелый
10:30 Крутые девчонки
10:55 Лаборатория Декстера
11:20 Майк, Лу и Ог
11:45 Корова и цыпленок
12:10 Я — Визел
12:35 Джонни Браво
13:00 Семейка Адамс
13:25 Джетсоны
13:50 Флинстоуны
14:20 Луней Тунс
14:50 Том и Джерри
15:15 Скуби — Ду
15:40 Маска
16:05 Два глупых пса
16:30 Эд, Эдд и Эдди
16:55 Смех и слезы
17:20 Крутые девчонки
17:50 Пароль: за дверью
18:15 В разбивке
18:40 Лаборатория Декстера
19:05 Трусливый пес Смелый
19:30 Близнецы Грамп
20:00 Овца в большом городе
20:30 Самурай Джек
20:55 Скуби — Ду
21:20 Флинстоуны
21:45 Том и Джерри
22:00 Луней Тунс
22:30 Странный гонщик

Выходные 1-2 ноября

08:00 Майк, Лу и Ог
08:25 Умелый мальчишка
08:50 Эд, Эдд и Эдди
09:15 Джонни Браво
09:45 Близнецы Грамп
10:05 Трусливый пес Смелый
10:30 Крутые 60
11:30 Овца в большом городе
11:45 Смех и слезы
12:10 Команда времени
12:35 Эд, Эдд и Эдди
13:00 Джонни Браво
13:25 Лаборатория Декстера
13:50 Корова и цыпленок
14:20 Я — Визел
14:50 Трусливый пес Смелый
15:15 Семейка Адамс
15:40 Главный кот
16:05 Луней Тунс
16:30 Том и Джерри
16:55 Флинстоуны
17:20 Скуби — Ду
17:50 Эд, Эдд и Эдди
18:15 Крутые девчонки
18:40 Команда времени
19:05 Лаборатория Декстера (пт., вс.)
19:00 Скуби — Ду (сб.)
19:30 Трусливый пес Смелый (пт., вс.)
20:00 Близнецы Грамп(пт., вс.)
20:30 Скуби — Ду
20:55 Флинстоуны
21:20 Том и Джерри
21:45 Путешествие

FOX KIDS — КТВ «ОРЕОЛ»

Будни 27-31 октября

08:00 Питер Пэн
08:25 Вуншпунш
08:50 Что с Энди?
09:10 Спайдермэн
09:35 Секретные материалы Псов шпионов
10:00 Детки из класса 402
10:25 Жизнь с Луи
10:45 Шкодливый пес
11:10 Кот Й?
11:35 Хитклиф
12:00 Уолтер Мэлон
12:25 Денис Непоседа
12:45 Вуншпунш
13:10 Свинсити
13:35 Хитклиф
14:00 Кот Й?
14:25 Новая Семейка Адамс
14:45 Спайдермэн
15:10 Невероятный Халк
15:35 ДиеЩиЖй
16:00 Секретные материалы Псов шпионов
16:25 Новая Семейка Адамс
16:50 Кот Й?
17:00 Детки из класса 402
19:00 Уолтер Мэлон
19:25 Денис Непоседа
19:45 Вуншпунш
20:10 Свинсити
20:35 Новая Семейка Адамс

Выходные 1-2 ноября

08:00 Лили в клубничном мире
08:25 Принцесса Sissi
08:50 Мир Бобби
09:10 Джим Ботон
09:35 Пират Бешеный Джек
10:00 Что с Энди?
10:25 ДиеЩиЖй
10:45 Инспектор Гаджет
11:10 Детки из класса 402
11:35 Пират Бешеный Джек
12:00 Что с Энди?
12:25 ДиеЩиЖй
12:45 Инспектор Гаджет
13:10 Детки из класса 402
13:35 Хитклиф
14:00 Кот Й?
14:25 Новая Семейка Адамс
14:45 Икс-мэн
15:10 Железный Человек
15:35 Фантастическая четвёрка
16:00 Секретные материалы Псов шпионов
16:25 Новая Семейка Адамс
16:50 Кот Й?
17:00 Что с Энди?
17:25 Спайдермэн
17:45 Детки из класса 402
18:10 Жизнь с Луи
18:35 Шкодливый пес
19:00 Уолтер Мэлон
19:25 Денис Непоседа
19:45 Вуншпунш
20:10 Свинсити
20:35 Новая Семейка Адамс

Оставляйте ваши письма и бесплатные частные объявления в наших почтовых ящиках.

ЧЕТВЕРГ **30 октября** **Заявки на подключение к КТВ «Ореол» принимаются по телефону 3-12-54**

Rambler / ОРЕОЛ-ТВ

Кабельное и эфирное телевидение. 47-й канал ДМВ-диапазона.

07:00, 08:30 «Новости высоких технологий».
07:15, 08:45 Топ — Новости.
07:20, 08:50 «Гастрономический прогноз».
07:30, 14:30 «Зоомагазинчик». Мультсериал.
08:00 Тележурнал «Полезные открытия».
09:00, 13:30 Документальный сериал «Пульс».
09:30, 23:30 «Непридуманные истории». Телесериал.
10:00, 15:30 «Зеркало зеркала — 2». Телесериал.
10:30, 15:00 «Просто потрясающе!».
11:00, 16:00 К 70-летию студии «Леннаучфильм». «Слово о Чесменской победе»,. «Белый крест на ленте полосатой».
11:30 «Большая прогулка».
12:00 Информ. программа «Кстати».
12:25 «Ежедневник».
14:00, 17:30 «Жизнь среди жизни». Зоопарки мира.
16:30 «Телешоп».
17:00 «Смелые затеи».
18:00 «Ежедневник».
19:00, 21:30 «Хитрые штучки».
19:30, 22:00 «Меню Берта Вулфа».
20:00 «НЕкстати» (программа молодежной студии «Монитор»).
20:15 «Ежедневник».
22:30 «Живой уголок».
23:00 «Игра с продолжением».
00:00 «Вечный зов». 18-я с.
01:35 «Короли и капуста». 2-я с.

ПЕРВЫЙ КАНАЛ

06:00 Доброе утро.
08:00 Новости.
08:10 Х.т.ф. «Земля любви, земля надежды».
09:00 Новости.
09:20 Х.т.ф. «Убойная сила».
10:30 Х.т.ф. «Тайны третьего рейха».
11:40 Дисней-клуб.
12:00 Новости.
12:20 Город женщин.
13:00 Х.ф. «ОХОТА НА ЕДИНОРОГА».
14:30 Снежный человек. Русский след.
15:00 Новости.
15:20 Фабрика звезд-3.
15:30 Угадай мелодию.
16:00 Х.т.ф. «Берег мечты».
17:00 Большая стирка.
18:00 Новости.
18:30 Просто смех!
19:00 Х.т.ф. «Земля любви, земля надежды».
19:50 Х.т.ф. «Побег».
21:00 Время.
21:30 Х.т.ф. «Убойная сила».
22:40 Человек и закон.
23:30 Время.
23:50 Ударная сила.
00:20 Форганг.
00:50 Фабрика звезд-3.
01:10 Х.ф. «БЕГ НА МЕСТЕ».

РОССИЯ

05:00 Доброе утро, Россия!
05:10, 06:15, 07:15 Вести-пресса.
05:20, 05:45, 08:20, 11:40 Вести-спорт.
06:45, 07:40, 08:10, 11:30 Вести. Санкт-Петербург.
08:45 Х.т.ф. «Всегда говори «всегда».
09:45 Комната смеха.
10:45 Дежурная часть.
11:00 Вести.
11:50 Короткое замыкание.
12:50 Х.т.ф. «Баязет».
13:45 Дежурная часть.
14:00 Вести.
14:10 Вести. Санкт-Петербург.
14:20 Хорошие вести.
14:30 Что хочет женщина.
15:30 Х.т.ф. «Леди Босс».
16:25 Дежурная часть.
16:40 Вести. Санкт-Петербург.
16:50 Дежурная часть.
17:00 Вести.
17:10 Х.т.ф. «Бандитский Петербург».
18:10 Х.т.ф. «Ундина».
19:00 Х.т.ф. «Комиссар Рекс».
20:00 Вести.
20:30 Вести. Санкт-Петербург.
20:50 Спокойной ночи, малыши!
20:55 Х.т.ф. «Всегда говори «всегда».
22:00 Х.т.ф. «Баязет».
23:00 Вести +.
23:20 Исторические хроники.
00:15 Дежурная часть.
00:30 Народный артист.
00:40 Х.ф. «ОПАСНЫЕ СВЯЗИ».
03:10 Дорожный патруль.
03:25 Х.т.ф. «Ангелы Чарли».
04:15 Х.т.ф. «Титаны».

ПЕТЕРБУРГ

07:00 Показывает ЛОТ.
08:00 Euronews.
10:00 Х.т.ф. «Изабелла».
10:55 Х.т.ф. «Адъютант его превосходительства».
12:30 Информ-ТВ.
12:45 Киножурнал «Ленинградская хроника».
12:55 Х.т.ф. «Одиссея».
13:25 Параллельный мир.
13:50 Х.ф. «ЧЕЛОВЕК С ДРУГОЙ СТОРОНЫ».
15:30 Информ-ТВ.
15:45 ТСБ.
16:05 Знак вопроса.
16:35 Д.с. «Морские истории».
17:00 Забавная семейка.
17:15 Детские новости.
17:25 М.с. «Книга джунглей».
17:50 Х.т.ф. «Одиссея».
18:25 Показывает ЛОТ.
19:30 Информ-ТВ.
19:55 Д.с. «Морские истории».
20:25 Х.т.ф. «Адъютант его превосходительства».
21:45 Киножурнал «Ленинградская хроника».
21:55 Тихий вечер.
22:30 Информ-ТВ.
22:50 ТСБ.
23:10 Х.ф. «НА ПОСЛЕДНЕМ ДЫХАНИИ».
00:45 Планета Петербург.
01:00 Наобум.

НТВ

06:00 Утро на НТВ.
08:30 Сегодня. Санкт-Петербург.
08:50 Х.т.ф. «Черный ворон-2».
10:00 Сегодня. Санкт-Петербург.
10:25 Квартирный вопрос.
11:15 Страна советов.
12:00 Сегодня.
12:35 Х.ф. «АКСЕЛЕРАТКА».
14:35 По праву.
15:00 Сегодня. Санкт-Петербург.
15:35 Принцип домино.
17:00 Сегодня.
17:30 Х.т.ф. «Она написала убийство».
18:35 Сегодня. Санкт-Петербург.
19:00 Сегодня.
19:35 Х.т.ф. «Агентство «Золотая пуля».
20:45 Х.т.ф. «Черный ворон-2».
22:00 Страна и мир.
22:35 Сегодня.
22:55 Красная стрела.
23:20 К барьеру!
00:25 Х.т.ф. «Агентство «Золотая пуля».
01:30 Сегодня.
01:55 Гордон.
02:45 Х.т.ф. «За гранью возможного».

СТС-ПЕТЕРБУРГ

06:00 Х.т.ф. «Морк и Минди».
06:30 Мультфильмы.
07:00 М.с. «Приключения Вуди и его друзей».
07:30 Х.т.ф. «Друзья».
08:00 Х.т.ф. «Завтра будет завтра».
09:00 Детали.
09:25 Смотри.
09:30 Х.ф. «ТУРБУЛЕНТНОСТЬ. СТРАХ ПОЛЕТА».
11:30 Х.т.ф. «Чарльз в ответе».
12:00 Истории в деталях.
12:30 Х.т.ф. «Сильное лекарство».
13:45 Тур-шоу.
14:00 Мультфильм.
14:30 М.с. «Скуби Ду».
15:00 М.с. «Гаргульи».
15:30 М.с. «Сильвестр и Твитти».
16:00 Х.т.ф. «Дорогая, я уменьшил детей».
17:00 Х.т.ф. «Друзья».
17:30 Х.т.ф. «Томми-оборотень».
18:00 Х.т.ф. «Зачарованные».
19:00 Осторожно, модерн!-2.
19:30 Детали.
19:55 Смотри.
20:00 Х.т.ф. «Завтра будет завтра».
21:00 Х.ф. «ТУРБУЛЕНТНОСТЬ-3. HEAVY METAL».
23:00 Х.т.ф. «Секс в большом городе».
23:40 Детали.
00:00 Смотри.
00:05 Тур-шоу.
00:10 Х.т.ф. «Энтерпрайз».
01:10 Ночной странник.
01:30 Истории в деталях.
01:55 Х.т.ф. «Секреты семьи Арно».
02:40 Х.т.ф. «Человек-невидимка».
03:20 Х.т.ф. «Охотники за древностями».
04:05 Х.т.ф. «Охотницы».

ТНТ

06:00 Завтрак с Дискавери.
07:00 Молодежный телевизионный канал.
09:00 Завтрак с Дискавери.
10:05 Х.ф. «РЫЖАЯ СОНЯ».
12:10 Мультфильм.
12:20 Никелодеон на ТНТ.
13:30 ТВ-клуб.
14:00 Х.т.ф. «Любовь и тайны Сансет Бич».
15:00 Слава за минуту.
16:00 Борьба за «ДОМ».
17:00 Окна.
18:00 Запретная зона.
19:00 Завтречко.
19:05 Служба личных новостей.
19:30 Москва. Инструкция по применению.
20:00 Окна.
21:00 Борьба за «ДОМ».
22:00 Х.ф. «УСАТЫЙ НЯНЬ».
23:45 Завтречко.
23:50 Москва. Инструкция по применению.
00:20 Окна.
01:20 Наши песни.
01:30 Х.т.ф. «Первая волна».
02:25 Х.т.ф. «Комиссар Шимански».
04:10 Скрытой камерой.
04:55 Доброй ночи.

Региональное ТВ

06:30 Зеленый свет.
07:00 М.с. «Коты-самураи».
07:25 Х.т.ф. «Пауэр рейнджерс, или Могучие рейнджеры».
07:50 М.с. «Близнецы судьбы».
08:20 Х.т.ф. «Дружная семейка».
09:30 24. Информационная программа.
09:50 Х.т.ф. «Малкольм посередине».
10:20 Х.ф. «КАТАСТРОФА В ЛОС-АНДЖЕЛЕСЕ».
12:25 Телемагазин.
13:00 Х.т.ф. «Истинная любовь».
13:55 Все для тебя.
14:30 24. Информационная программа.
14:50 Х.т.ф. «Инструктор».
16:00 М.с. «Супершоу братьев Марио».
16:20 Х.т.ф. «Пауэр рейнджерс, или Могучие рейнджеры».
16:45 М.с. «Маска».
17:15 Х.т.ф. «Женщины, которым повезло».
18:55 Региональные новости.
19:10 Третий созыв.
19:50 Телеэксперт.
19:55 М.с. «Симпсоны».
20:20 Х.т.ф. «Инструктор».
21:30 24. Информационная программа.
22:10 Х.ф. «ЦЕННЫЙ ГРУЗ».
00:15 Региональные новости.
00:30 Телеэксперт.
00:35 Х.ф. «РУКОПАШНЫЙ БОЙ-2».
02:25 Х.т.ф. «Истинная любовь».
03:10 Ночной музыкальный канал.

ТВ 3

06:30 Победоносный голос верующего.
07:00 М.с. «Ураганчики».
07:30 Х.ф. «ЛЕСНОЙ ВОИН».
09:30 Х.т.ф. «Колье Шарлоты».
11:00 Х.ф. «ПРИШЕЛЬЦЫ-2: КОРИДОРЫ ВРЕМЕНИ».
14:00 Х.ф. «МОЕ ВИРТУАЛЬНОЕ ПРИВИДЕНИЕ».
16:00 Х.ф. «БИ МАНКИ».
18:30 Д.с. «Остаться в живых».
18:45 Городские эпизоды.
19:00 Х.т.ф. «Колье Шарлоты».
20:30 Х.ф. «ИМИТАТОР».
23:00 Витрина строящейся недвижимости.
23:20 Витрина загородной недвижимости.
23:30 Х.ф. «ПЛАН УБИЙСТВА».

НЕВСКИЙ КАНАЛ

06:30 Бизнес-чат.
07:00 Шоу Джерри Спрингера.
07:50 Придай жизни вкус.
07:55 Будьте здоровы.
08:00 Х.т.ф. «Женаты и с детьми».
08:30 Петербургская панорама.
09:30 Петербургская хроника.
09:40 Доска объявлений.
09:45 Х.т.ф. «Влюбленные в танго».
10:50 Х.т.ф. «Расследование Ниро Вульфа».
12:55 Советы земского доктора.
13:00 Девичьи слезы.
14:05 Придай жизни вкус.
14:10 Х.т.ф. «Когда сердца бьются в такт».
14:40 Пресс-микс.
15:05 Женщина и мужчина.
15:25 Придай жизни вкус.
15:30 Доска объявлений.
15:35 Х.т.ф. «Крутой Уокер».
16:40 Девичьи слезы.
17:45 Х.т.ф. «Чертовы куклы».
19:50 Придай жизни вкус.
20:00 Мастер-класс Демида Момота.
20:10 Астроцентр «Ландра» представляет.
20:40 Гламур.
20:50 Петербургская хроника.
21:00 Х.т.ф. «Воздушная полиция».
21:55 Дела-делишки.
22:00 Х.ф. «ПОЛИЦЕЙСКИЙ ВНЕ ЗАКОНА».
00:10 Время делового человека.
00:25 Придай жизни вкус.
00:30 Театральная касса.
00:40 Доска объявлений.
00:45 Петербургская хроника.
00:55 Город солнца.
01:10 ТВ-чат infon.

СПОРТ

05:00 Футбол. Обзор матчей чемпионата Англии.
06:00 Золотой пьедестал.
06:25 Теннис. Международный турнир «Стокгольм Оупен».
08:00 Вести-спорт.
08:10 Футбол. Чемпионат России. «Уралан» (Элиста) — «Черноморец» (Новороссийск).
10:10 Eurosportnews.
10:20 Фигурное катание. Чемпионская серия. «Скейт-Америка». Показательные выступления.
12:00 Вести-спорт.
12:10 Профессиональный бокс.
13:25 Фигурное катание. Показательные выступления призеров чемпионата мира.
14:25 Eurosportnews.
14:35 Футбол. Чемпионат России. «Зенит» (Санкт-Петербург) — «Локомотив» (Москва).
16:25 Хоккей. Чемпионат России. Суперлига. «Металлург» (Магнитогорск) — ЦСКА. 1-й период.
17:20 Вести-спорт.
17:30 Хоккей. Чемпионат России. Суперлига. «Металлург» (Магнитогорск) — ЦСКА. 2-й и 3-й периоды.
18:40 Eurosportnews.
18:55 Хоккей. Чемпионат России. Суперлига. «Динамо» (Москва) — «Амур» (Хабаровск).
21:10 Вести-спорт.
21:20 Конкур. Суперлига «Самсунг-2003».
22:05 Eurosportnews.
22:15 Спортивные танцы. Открытый чемпионат России.
00:00 Вести-спорт.
00:15 Профессиональный бокс.
01:30 Футбол. Чемпионат России. «Спартак-Алания» (Владикавказ) — «Спартак» (Москва).
03:15 Хоккей. Чемпионат России. Суперлига. «Металлург» (Магнитогорск) — ЦСКА.

7 ТВ

06:45 Новости 7.
07:00 Мотоспорт.
07:30 220 вольт.
07:45 Новости 7.
08:00 Диалоги о рыбалке.
08:30 Оторвись!
08:45 Новости 7.
09:00 Горячая семерка.
09:30 220 вольт.
09:45 Новости 7.
10:00 Футбол Италии.
11:00 Рыболов.
11:30 220 вольт.
11:45 Новости 7.
12:00 Регби. Кубок мира. Намибия — Румыния.
14:00 Кубок мира по греко-римской борьбе.
15:45 Новости 7.
16:00 Х.т.ф. «На гребне волны».
16:50 Х.т.ф. «Таинственный остров».
17:20 Горячая семерка.
17:45 Новости 7.
18:00 Регби. Кубок мира. Намибия — Румыния.
19:15 Планета Футбол.
19:45 Новости 7.
20:00 Футбол Испании.
21:00 Кубок Европы по дзюдо среди клубов.
21:30 Чемпионат мира по ралли. «Ралли Каталонии».
22:30 Новости 7.
22:45 Кубок мира по греко-римской борьбе.
00:30 История профессионального бокса.
01:15 Диалоги о рыбалке.
01:45 Новости 7.
02:00 Назло рекордам?!
02:25 Горячая семерка.
02:50 Награда за смелость.
03:15 220 вольт.
03:30 Рыболов.
04:00 Зарядка для страны.
05:15 Х.т.ф. «На гребне волны».
06:00 Зарядка для страны.
06:15 Награда за смелость.

КУЛЬТУРА

07:00 Евроньюс.
10:00 Новости культуры.
10:25 Порядок слов.
10:35 Терра инкогнита.
11:05 Х.ф. «ДОЛГИЕ ПРОВОДЫ».
12:40 Апокриф.
13:20 Ф. Шопен. Фантазия.
13:35 Х.т.ф. «Вагнер».
14:30 Письма из провинции.
15:00 М.с. «Федор».
15:05 М.с. «Легенда о Белом Клыке».
15:30 Х.т.ф. «Чердачные ведьмы».
16:00 Плоды просвещения.
16:25 Заповедная Россия.
16:50 Д.ф. «Жизнь и смерть Петра Аркадьевича Столыпина».
17:45 Петербург: время и место.
18:15 Царская ложа.
19:00 Новости культуры.
19:20 Театральный лицей.
19:50 Х.т.ф. «Вагнер».
20:45 Культурная революция.
21:40 Эпизоды.
22:20 Х.ф. «ФАННИ И АЛЕКСАНДР».
23:45 Pro memoria.
00:00 Новости культуры.
00:25 Ночной полет.
00:50 Террор в отдельно взятом городе.
01:25 Х.ф. «ДОЛГИЕ ПРОВОДЫ».

ТВЦ

05:45 Информ.-развл. канал «Настроение».
08:45 «Газетный дождь».
08:55 «Израненное сердце». Х.ф. (США).
10:35 «Телемагазин».
11:00 СОБЫТИЯ.
11:15 Телеканал «Дата».
12:20 «Обыкновенные истории».
12:50 «Игра в прятки».
13:05 «Доходное место».
13:10 «Петровка, 38».
13:30 «Деловая Москва».
14:00 СОБЫТИЯ.
14:15 «Инспектор Кестер». Детектив.
15:20 «Экспо-новости».
15:30 «Мода non-stop».
16:00 «Регионы: прямая речь».
16:30 «Тайна зеленой комнаты».
17:00 «Цыганская любовь». Телесериал.
18:00 СОБЫТИЯ.
18:15 «Дом на набережной».
18:55 «Загадочная женщина». Телесериал.
19:40 «Экспо-новости».
19:50 «Пять минут деловой Москвы».
20:00 «Фара». Х.ф.
21:35 Дневник VI Евразийского телефорума.
22:00 СОБЫТИЯ.
22:40 «Версты». Путешествие в Россию.
23:25 «Времечко».
23:55 «Петровка, 38».
00:15 25-Й ЧАС. СОБЫТИЯ.
00:35 «Серебряный диск».
00:55 «Опасный свидетель». Х.ф.
01:50 «Синий троллейбус». Телефон доверия для полуночников.

DISCOVERY

05:00, 11:00, 19:00 Рыболовные приключения Рекса Ханта.
05:25, 11:25 Страсть к рыбалке: рыбалка в России.
05:55, 11:55 Рождение машины.
06:20, 12:20 Черный ящик.
07:15, 13:15 Экстремальные машины: самый быстрый.
08:10, 14:10 Первый Помпеи.
09:05, 15:05 Везувий: ярость стихии.
10:00, 16:00 Дэмбастеры: прыгающая бомба.
17:00 Женщины-фараоны.
18:00 Поля сражений: воздушные бои над Германией ч. 1.
19:30 Страсть к рыбалке: на лодке за форелью.
20:00 Конкурс на свалке: наведение мостов.
21:00 Конкурс «фул метал».
22:00 Государственные тайны: люди президента.
23:00 Криминалисты: свидетельства вины.
00:00 Архив ФБР: взломщики.
01:00 Обвинители: роковая ошибка.
02:00 Нацисты: история предупреждает.
03:00 Поля сражений: воздушные бои над Германией ч. 2.
04:00 Дети Гитлера: жертва.

ANIMAL PLANET

08:00, 20:00 Животные Эспиналла.
08:30, 20:30 Звери, большие и малые.
09:00, 21:00 Самые занятные животные планеты.
10:00, 14:00, 22:00 Загадочные животные.
11:00, 15:00, 23:00 Волки.
11:30, 15:30, 23:30 Столкновения.
12:00, 00:00 Они пришли с моря.
12:30, 00:30 Дикий кабан.
13:00, 01:00 Живая природа: Кашалоты.
16:00 Молодые и дикие.
17:00, 05:00 Скорая ветеринарная помощь.
17:30, 05:30 Ветеринар.
18:00, 06:00 Помощь домашним животным.
19:00, 07:00 Все о собаках.
02:00 Помощь домашним животным.
03:00 Спасение в Австралии: Акула нападает!
03:30 Территория животных: Жара.
04:00 Остров Ящериц.

Discovery Travell & Adventure

11:00, 17:00, 23:00 Вокруг света: Великобритания.
11:55, 15:35, 17:55, 21:35, 23:55, 03:35 Городское такси: Майами.
12:20, 18:20, 00:20 Коробочка лапши: Хошимин.
12:50, 16:05, 18:50, 22:05, 00:50, 04:05 Вокруг света: Микронезия.
13:45, 19:45, 01:45 Люди в шатрах.
14:40, 20:40, 02:40 Кубинский бокс.

Discovery CIVILISATION

11:00, 17:00 Фантастические создания: инопланетяне.
11:25, 17:25 Журнал «дискавери»: пизанские корабли-призраки.
11:55, 15:10, 17:55, 23:10 Охотники за привидениями: невидимый разум.
12:20,13:45,18:20,15:35, 21:35, 01:45 Охотники за привидениями: духи Марстон-Мура.
12:50, 16:05, 18:50, 22:05 Охотники за привидениями: волны времени.
13:15, 16:30, 19:15, 22:30 Охотники за привидениями: пилот-призрак.
14:15, 20:15 Охотники за привидениями: призраки в бальном зале.
14:40, 20:40 Охотники за привидениями: охотники действуют.
23:00, 02:15 Отели с привидениями: призраки ждут.
23:55, 03:10 Призраки замков: Ирландия.
00:50, 04:05 Великие книги: Дракула.

National Geographic CHANNEL

14:00, 19:00 Равноденствие: День, когда вскипели океаны.
15:00, 21:00 Собаки за работой.
15:30, 21:30 Из жизни обезьян.
16:00 Эверест: Темная сторона.
17:00, 20:00 Военный корабль: Военно-морская мощь.
18:00 Утраченные миры: Вулкан, который взорвал мир.
22:00, 05:00 Поиск афганской девушки.
23:00, 02:00, 06:00 Кошмары природы: Летучие мыши-вампиры.
00:00, 03:00, 07:00 Живая природа Африки: Возвращение носорога.
01:00, 04:00 Огненные космические шары.

HALLMARK

00:45 Триллер «Таинственная стена».
02:30 «Палата ожидания».
04:15 «Медальон».
06:00, 13:00 «Дар любви: история Дэниэла Хаффмана».
07:45, 14:45 «Лицом к лицу».
09:30 Комедия «Не просто знакомство».
11:15, 18:00 «Земля обетованная II».
12:00, 18:45 «Время не ждет-II».
16:15 «Одри и ее дождь».
19:30 «История Грейс и Глори».
21:00 Детектив «Таггарт: Черная орхидея».
22:45 «Клятва».

TV-XXI

12:00, 20:00, 04:00 КОМНАТЫ СМЕРТИ 9 детектив, Англия, 2001.
12:50, 20:50, 04:50 ПОЛЬСКАЯ КРАСАВИЦА, комедия, США, 1999.
14:35, 22:35, 06:35 ГЕНЕРАЛ, детектив, 1998, Англия.
16:40, 00:40, 08:40 РЕЦЕПТЫ АНАРХИСТА, драма, 2002, США.
18:25, 26:25, 10:25 ПРИНЦЕССА МЕЧ боевик, Япония, 2001.

TV1000

06:00 Высокое напряжение, боевик.
08:00 Девочки просто хотят развлекаться, комедия.
10:00 Королевская милость.
12:00 Кукла, комедия.
14:00 Страж.
16:00 Искусство войны, боевик.
18:00 Поле боя, боевик.
20:00 Ехали два шофера, комедия.
22:00 Миротворец, боевик.
04:00 От заката до рассвета.

EUROSPORT

10:30, 15:30 Олимпийские игры: дорога в Афины.
11:00 Гольф.
12:30 Футбол: Классика ЧЕ.
13:30 Футбол: Легенды ЧЕ.
14:30 Экстремальный спорт.
16:00 Спидвей.
17:00, 00:00 Бокс.
19:00 Снукер.
21:00 Теннис: WTA, Филадельфия.
02:00, 03:15 Новости.
02:15 Сумо.

COMPUTER WORLD NEWS

AMD назначил срок выпуска преемника Opteron

AMD, полгода назад представивший 64-битный чип Opteron, уже планирует выпустить следующую модель из этой линейки в 2005 году. Специалисты компании разрабатывают основную архитектуру для нового поколения чипов, K9, сказал Фред Вебер (Fred Weber), один из директоров компании.

Массовое производство чипов на архитектуре K9 планируется ко второй половине 2005 года. Компании, работающие в этой области, представляют новую архитектуру чипов каждые 3-4 года, но с каждым разом это становится все труднее из-за расхода энергии и уменьшения размеров транзисторов. Архитектура K8, на основе которой в 2003 году был выпущен Opteron, была разработана в 1999 году. Первые чипы на ней планировалось выпустить еще в 2001 году.

Несмотря на то, что Вебер не распространялся о технических деталях новой архитектуры, можно предположить, что архитектура K9 обеспечивает для процессора возможность управлять несколькими потоками приложений при помощи нескольких ядер. По словам Вебера, архитектура Opteron фактически уже позволяет добавить второе ядро.

ОТ КОМПЬЮТЕРНОЙ ФИРМЫ «ВИЗАРД»

Размещение рекламы в сборнике «Улицы Гатчины» по тел.: 130-33, e-mail: oreol-info@gtn.ru.

ПЯТНИЦА 31 октября

Заявки на подключение к КТВ «Ореол» принимаются по телефону 3-12-54

Rambler / ОРЕОЛ-ТВ

Кабельное и эфирное телевидение. 47-й канал ДМВ-диапазона.

07:00, 08:30 «Новости высоких технологий».
07:15, 08:45 Топ — Новости.
07:20, 08:50 «Гастрономический прогноз».
07:30, 14:30 «Зоомагазинчик». Мультсериал.
08:00 Тележурнал «Полезные открытия».
09:00, 13:30 Документальный сериал «Пульс».
09:30, 23:30 «Непридуманные истории». Телесериал.
10:00, 15:30 «Зеркало зеркала — 2». Телесериал.
10:30, 15:00 «Просто потрясающе!».
11:00, 16:00 К 70-летию студии «Леннаучфильм». «Из истории русской техники 19. века», «Каменный щит России».
11:30 «Звериные истории».
12:00 «Ежедневник».
13:10 «Канал QP».
14:00, 17:30 «Жизнь среди жизни». Зоопарки мира.
16:30 «Телешоп».
17:00 «Смелые затеи».
18:00 «Ежедневник».
19:00 «Цифровая планета».
19:30 Информ. программа «Кстати».
20:00 «Ежедневник».
21:30 Информ. программа «Кстати».
22:00 «Меню Берта Вулфа».
22:30 «Живой уголок».
23:00 «Игра с продолжением».
00:00 «Секс: XXI век».
00:35 «Вечный зов». 19-я с.
01:55 «Пышка». Х.ф.

ПЕРВЫЙ КАНАЛ

06:00 Доброе утро.
08:00 Новости.
08:10 Х.т.ф. «Земля любви, земля надежды».
09:00 Новости.
09:20 Х.т.ф. «Убойная сила».
10:30 Х.т.ф. «Тайны третьего рейха».
11:40 Х.т.ф. «Твинисы».
12:00 Новости.
12:20 Город женщин.
13:10 Х.ф. «КОНЕЦ ЛЮБАВИНЫХ».
15:00 Новости.
15:20 Фабрика звезд-3.
15:30 Угадай мелодию.
16:00 Х.т.ф. «Берег мечты».
17:00 Последний герой.
18:00 Новости.
18:30 Д.ф. «Грабители, похожие на ОМОН».
19:00 Основной инстинкт.
19:50 Поле чудес.
21:00 Время.
21:30 Фабрика звезд-3.
22:50 Х.ф. «В ПОИСКАХ ГАЛАКТИКИ».
00:40 Х.ф. «ДВА ДЖЕЙКА».

РОССИЯ

05:00 Доброе утро, Россия!
05:10, 06:15, 07:15 Вести-пресса.
05:20, 05:45, 08:20, 11:40 Вести-спорт.
06:45, 07:45, 08:10, 11:30 Вести. Санкт-Петербург.
08:45 Х.т.ф. «Всегда говори «всегда».
09:45 Аншлаг.
10:45 Дежурная часть.
11:00 Вести.
11:50 Мусульмане.
12:00 Вся Россия.
12:15 Москва — Минск.
12:30 Колоссальное хозяйство.
12:50 Х.т.ф. «Баязет».
13:45 Дежурная часть.
14:00 Вести.
14:10 Вести. Санкт-Петербург.
14:20 Вести-культура.
14:30 Комната смеха.
15:30 Мой серебряный шар.
16:25 Дежурная часть.
16:40 Вести. Санкт-Петербург.
16:50 Дежурная часть.
17:00 Вести.
17:10 В поисках приключений.
18:10 Х.т.ф. «Ундина».
19:05 Вторая половина.
20:00 Вести.
20:30 Вести. Санкт-Петербург.
20:50 Спокойной ночи, малыши!
20:55 Народный артист.
21:50 Кубок юмора.
23:45 Результаты голосования: «Народный артист — ваш выбор!».
00:00 Х.ф. «ХЭЛЛОУИН. ВОСКРЕШЕНИЕ».
01:45 Х.ф. «СОСТОЯНИЕ СЕРДЦА».
03:30 Дорожный патруль.
03:45 Х.т.ф. «Ангелы Чарли».
04:35 Х.т.ф. «Титаны».
05:15 Евроньюс.

ПЕТЕРБУРГ

07:00 Показывает ЛОТ.
08:00 Euronews.
10:00 Х.т.ф. «Изабелла».
10:55 Х.т.ф. «Адъютант его превосходительства».
12:30 Информ-ТВ.
12:45 Киножурнал «Ленинградская хроника».
12:55 Х.т.ф. «Одиссея».
13:25 Параллельный мир.
13:50 Х.ф. «СВОЙ ПАРЕНЬ».
15:30 Информ-ТВ.
15:45 ТСБ.
16:05 Алюминиевые огурцы.
16:35 Д.с. «Морские истории».
17:00 Забавная семейка.
17:15 Детские новости.
17:25 М.с. «Книга джунглей».
17:50 Х.т.ф. «Одиссея».
18:25 Показывает ЛОТ.
19:30 Информ-ТВ.
19:55 Д.с. «Морские истории».
20:25 Киножурнал «Ленинградская хроника».
20:40 Х.ф. «ШОФЕР МИСС ДЕЙЗИ».
22:30 Информ-ТВ.
22:50 ТСБ.
23:10 Х.ф. «ИГРА С ОГНЕМ».
00:55 Тест-драйв.
01:10 Правила игры.

НТВ

06:00 Утро на НТВ.
08:30 Сегодня. Санкт-Петербург.
08:50 Х.т.ф. «Черный ворон-2».
10:00 Сегодня. Санкт-Петербург.
10:25 Фактор страха.
11:15 Страна советов.
12:00 Сегодня.
12:35 Х.ф. «ТАЙНА «ЧЕРНЫХ ДРОЗДОВ».
14:35 По праву.
15:00 Сегодня. Санкт-Петербург.
15:35 Принцип домино.
17:00 Сегодня.
17:30 Х.т.ф. «Она написала убийство».
18:30 Сегодня. Санкт-Петербург.
19:00 Сегодня.
19:35 Свобода слова.
20:55 Х.ф. «УНИВЕРСАЛЬНЫЙ СОЛДАТ».
23:15 Супербокс.
00:10 Ночные музы.
00:45 Стиль от...
00:55 Такая жизнь?
01:25 Ночная афиша.
01:40 Х.т.ф. «За гранью возможного».

СТС-ПЕТЕРБУРГ

06:00 Х.т.ф. «Морк и Минди».
06:30 Мультфильмы.
07:00 М.с. «Приключения Вуди и его друзей».
07:30 Х.т.ф. «Друзья».
08:00 Х.т.ф. «Завтра будет завтра».
09:00 Детали.
09:25 Смотри.
09:30 Х.ф. «ТУРБУЛЕНТНОСТЬ-3. HEAVY METAL».
11:30 Х.т.ф. «Чарльз в ответе».
12:00 Истории в деталях.
12:30 Х.т.ф. «Сильное лекарство».
14:00 Мультфильм.
14:30 М.с. «Скуби Ду».
15:00 М.с. «Гаргульи».
15:30 М.с. «Сильвестр и Твитти».
16:00 Х.т.ф. «Дорогая, я уменьшил детей».
17:00 Х.т.ф. «Друзья».
17:30 Х.т.ф. «Томми-оборотень».
18:00 Х.т.ф. «Зачарованные».
19:00 Осторожно, модерн!-2.
19:30 Детали.
19:55 Смотри.
20:00 Х.т.ф. «Бедная Настя».
22:00 Х.ф. «АЗАРТНЫЕ ИГРЫ».
00:15 Детали.
00:40 Смотри.
00:45 Х.ф. «ВДАЛИ ОТ ГОРОДОВ».
02:25 Pro компьютер.
02:55 Кресло.
03:40 Х.ф. «О, БОЖЕ!».

ТНТ

06:00 Завтрак с Дискавери.
07:00 Молодежный телевизионный канал.
09:00 Завтрак с Дискавери.
10:05 Х.ф. «УСАТЫЙ НЯНЬ».
11:50 Мультфильм.
12:15 Никелодеон на ТНТ.
13:30 ТВ-клуб.
14:00 Х.т.ф. «Любовь и тайны Сансет Бич».
15:00 Слава за минуту.
16:00 Борьба за «ДОМ».
17:00 Окна.
18:00 Бремя денег.
19:00 Завтречко.
19:05 Служба личных новостей.
19:30 Москва. Инструкция по применению.
20:00 Окна.
21:00 Борьба за «ДОМ».
22:00 Мультфильм.
23:10 Х.ф. «ДОННИ ДАРКО».
01:40 Завтречко.
01:45 Наши песни.
01:50 Окна.
02:50 Наши песни.
02:55 Х.т.ф. «Первая волна».
03:50 Х.т.ф. «Комиссар Шимански».
05:30 Скрытой камерой.
06:20 Доброй ночи.

Региональное ТВ

06:30 Кармен.
07:00 М.с. «Коты-самураи».
07:25 Х.т.ф. «Пауэр рейнджерс, или Могучие рейнджеры».
07:50 М.с. «Близнецы судьбы».
08:20 Х.т.ф. «Дружная семейка».
09:30 24. Информационная программа.
09:50 Х.т.ф. «Малкольм посередине».
10:20 Х.ф. «ЦЕННЫЙ ГРУЗ».
12:25 Телемагазин.
13:00 Х.т.ф. «Истинная любовь».
13:55 Мировые розыгрыши.
14:30 24. Информационная программа.
14:50 Х.т.ф. «Инструктор».
16:00 М.с. «Супершоу братьев Марио».
16:20 Х.т.ф. «Пауэр рейнджерс, или Могучие рейнджеры».
16:45 М.с. «Маска».
17:15 Х.т.ф. «Женщины, которым повезло».
18:55 Региональные новости.
19:10 Антилопа Гну.
19:25 Позиция.
19:50 Телеэксперт.
19:55 М.с. «Дятлоw»s».
20:20 Х.т.ф. «Инструктор».
21:30 24. Информационная программа.
22:10 Х.ф. «УБИЙЦЫ НА ЗАМЕНУ».
00:10 Региональные новости.
00:25 Телеэксперт.
00:30 Х.ф. «МИР ЖЕЛАНИЙ».
02:45 Лучшие клипы мира.
04:10 Х.т.ф. «Истинная любовь».

ТВ 3

06:30 Победоносный голос верующего.
07:00 М.с. «Ураганчики».
07:30 Х.ф. «ЗВЕЗДОПАД».
09:30 Х.т.ф. «Колье Шарлоты».
11:00 Х.ф. «ИМИТАТОР».
14:00 Х.ф. «ЗОЛОТОЕ ДНО».
16:00 Х.ф. «ЗМЕИНАЯ КОЖА».
18:30 Д.с. «Остаться в живых».
18:45 Ольга Истомина.
19:00 Х.т.ф. «Колье Шарлоты».
20:30 Х.ф. «ТЕЛО».
23:00 Линия красоты.
23:15 Как научиться зарабатывать.
23:25 Sting Ray. Гуманоидный прогноз.
23:30 Х.ф. «БИ МАНКИ».
01:20 Sting Ray. Гуманоидный прогноз.

НЕВСКИЙ КАНАЛ

06:30 Бизнес-чат.
07:00 60 минут.
07:50 Придай жизни вкус.
08:00 Х.т.ф. «Женаты и с детьми».
08:30 Петербургская панорама.
09:30 Петербургская хроника.
09:40 Доска объявлений.
09:45 Х.т.ф. «Влюбленные в танго».
10:50 Х.ф. «ВЫБОР СТРАТЕГИИ».
13:00 Девичьи слезы.
14:05 Придай жизни вкус.
14:10 Х.т.ф. «Когда сердца бьются в такт».
14:40 Базар-неделя.
15:00 Время делового человека.
15:25 Придай жизни вкус.
15:30 Доска объявлений.
15:35 Х.т.ф. «Крутой Уокер».
16:40 Девичьи слезы.
17:45 Х.ф. «АТКИНС».
19:50 Придай жизни вкус.
20:00 Город солнца.
20:15 Женщина и мужчина.
20:35 Динамо-Питер.
20:50 Петербургская хроника.
21:00 Х.т.ф. «Зона дьявола».
21:55 Дела-делишки.
22:00 Х.ф. «НОСТРАДАМУС».
00:10 Агентство криминальных новостей.
00:15 Кольцевые гонки.
00:30 Придай жизни вкус.
00:35 Доска объявлений.
00:40 Петербургская хроника.
00:50 История X.
01:10 ТВ-чат infon.

СПОРТ

05:00 Eurosportnews.
05:10 Фигурное катание. Шоу сильнейших профессионалов мира.
06:10 Eurosportnews.
06:20 Теннис. Международный турнир «Стокгольм Оупен».
08:00 Вести-спорт.
08:10 Футбол. Чемпионат России. «Торпедо-Металлург» (Москва) — «Рубин» (Казань).
10:00 Eurosportnews.
10:10 Хоккей. Чемпионат России. Суперлига. «Металлург» (Магнитогорск) — ЦСКА.
12:00 Вести-спорт.
12:10 Профессиональный бокс.
13:25 Фигурное катание. Шоу сильнейших профессионалов мира.
14:25 Eurosportnews.
14:35 Футбол. Чемпионат России. ЦСКА — «Ротор» (Волгоград).
16:25 Eurosportnews.
16:35 Золотой пьедестал.
17:05 Вести-спорт.
17:15 Футбол. Обзор матчей чемпионата Англии.
18:15 Eurosportnews.
18:25 Мотоспорт. Кубок России по суперкроссу. 1-й этап.
19:30 Eurosportnews.
19:40 Фигурное катание. Шоу сильнейших профессионалов мира.
20:40 Вести-спорт.
20:50 Мотоспорт. Кубок России по суперкроссу. 2-й этап.
21:55 Спортивные танцы. Открытый чемпионат России.
00:00 Вести-спорт.
00:15 Профессиональный бокс.
01:30 Футбол. Чемпионат России. «Уралан» (Элиста) — «Черноморец» (Новороссийск).
03:15 Хоккей. Чемпионат России. Суперлига. «Динамо» (Москва) — «Амур» (Хабаровск).

7 ТВ

06:45 Новости 7.
07:00 Мотоспорт.
07:30 220 вольт.
07:45 Новости 7.
08:00 Диалоги о рыбалке.
08:30 Оторвись!
08:45 Новости 7.
09:00 Горячая семерка.
09:30 220 вольт.
09:45 Новости 7.
10:00 Футбол Испании.
11:00 Планета Футбол.
11:30 Регби. Кубок мира. Франция — США.
13:30 220 вольт.
13:45 Новости 7.
14:00 Кубок мира по греко-римской борьбе.
15:45 Новости 7.
16:00 Х.т.ф. «На гребне волны».
16:50 Х.т.ф. «Таинственный остров».
17:20 Горячая семерка.
17:45 Новости 7.
18:00 Регби. Кубок мира. Франция — США.
19:45 Новости 7.
20:00 Шоу футбольной Европы.
21:00 Магия дзюдо.
21:30 Планета Футбол.
22:00 Такой хоккей.
22:30 Новости 7.
22:45 Бокс. Лучшие бои российских профессионалов.
00:00 Это — НБА.
00:30 История профессионального бокса.
01:00 220 вольт.
01:15 Диалоги о рыбалке.
01:45 Новости 7.
02:00 Назло рекордам?!
02:25 Горячая семерка.
02:50 Награда за смелость.
03:15 220 вольт.
03:30 Рыболов.
04:00 Шоу футбольной Европы.
05:15 Х.т.ф. «На гребне волны».
06:00 Магия дзюдо.

КУЛЬТУРА

07:00 Евроньюс.
10:00 Новости культуры.
10:25 Порядок слов.
10:35 Терра инкогнита.
11:05 Х.ф. «СРЕДИ СЕРЫХ КАМНЕЙ».
12:25 Мультфильм.
12:40 Культурная революция.
13:35 Х.т.ф. «Вагнер».
14:30 Мои любимые стихи.
15:00 М.с. «Федор».
15:05 М.с. «Легенда о Белом Клыке».
15:30 Х.т.ф. «Чердачные ведьмы».
16:00 Плоды просвещения.
16:25 Заповедная Россия.
16:50 Документальная камера.
17:30 Достояние республики.
17:50 Дворцовые тайны.
18:15 Черные дыры. Белые пятна.
19:00 Новости культуры.
19:20 Театрально-музейный роман.
20:00 Х.т.ф. «Вагнер».
21:00 Линия жизни.
21:55 Д.ф. «Фанни и Александр. Документ».
23:40 Pro memoria.
00:00 Новости культуры.
00:25 Кто там...
00:50 Л. Бернстайн. Симфонические танцы из мюзикла «Вестсайдская история».
01:25 Х.ф. «СРЕДИ СЕРЫХ КАМНЕЙ».
02:45 А. Хачатурян. Три танца из балета «Гаянэ».

ТВЦ

05:45 Информ.-развл. канал «Настроение».
08:45 «Газетный дождь».
08:55 «Фара». Х.ф.
10:25 «Наш сад».
10:40 «Телемагазин».
11:00 СОБЫТИЯ.
11:15 Телеканал «Дата».
12:15 «Караоке стрит».
12:30 «Особая папка».
13:00 «Загадки древнего Плёса».
13:10 «Петровка, 38».
13:30 «Деловая Москва».
14:00 СОБЫТИЯ.
14:15 «Инспектор Кестер». Детектив.
15:20 «Войди в свой дом».
15:30 «Неприрученная Африка». Телесериал.
16:00 «Регионы: прямая речь».
16:30 «Каля-маля».
17:00 «Цыганская любовь». Телесериал.
18:00 СОБЫТИЯ.
18:15 «Алфавит». Телеигра.
18:55 «Загадочная женщина». Телесериал.
19:50 «Пять минут деловой Москвы».
19:55 «Кольцо из Амстердама» Х.ф. Россия.
21:45 Дневник VI Евразийского телефорума.
22:00 СОБЫТИЯ.
22:35 «Народ хочет знать». Ток-шоу.
23:25 «Времечко».
23:55 «Петровка, 38».
00:15 25-Й ЧАС. СОБЫТИЯ.
00:35 «Мода non-stop».
01:05 «Веселенькое воскресенье» Х.ф. (Франция).

DISCOVERY

05:00, 11:00, 19:00 Рыболовные приключения Рекса Ханта.
05:25, 11:25 Страсть к рыбалке: на лодке за форелью.
05:55, 11:55 Рождение машины.
06:20, 12:20 Столетие человечества: 1930.
07:15, 13:15 Экстремальные машины: ракеты.
08:10, 14:10 Охотники за монстрами: воскресение из мертвых.
09:05, 15:05 Долина тираннозавра.
10:00, 16:00 Когда акулы нападают.
17:00 Государственные тайны: люди президента.
18:00 Поля сражений: воздушные бои над Германией ч. 2.
19:30 Страсть к рыбалке: погоня за пираньей.
20:00 Конкурс на свалке: паровая машина.
21:00 Конкурс «фул метал».
22:00 История королевы.
23:00 Опасная профессия: агенты по борьбе с наркотиками.
00:00 Дело не закрыто: убийства по алфавиту.
01:00 Воин.
02:00 Нацисты: история предупреждает.
03:00 Поля сражений: Ленинград ч. 1.
04:00 «Морские котики»: Колумбия.

ANIMAL PLANET

08:00, 20:00 Животные Эспиналла.
08:30, 20:30 Крутые кошки.
09:00, 21:00 Самые занятные животные планеты.
10:00, 14:00, 18:00, 22:00 Помощь домашним животным.
11:00, 15:00, 23:00 Акула нападает!
11:30, 15:30, 23:30 Кризис у коал.
12:00, 00:00 Бабочка.
12:30, 00:30 Летучие лесничие.
13:00, 01:00 Живая природа: Эхо Эли и ее друзья.
16:00 Островная жизнь: Остров Ящериц.
17:00 Скорая ветеринарная помощь.
17:30 Ветеринар.
19:00 Все о собаках.
02:00 Хищники: Способность к выживанию.
02:30 Кошмары природы.
03:00 Убивать, чтобы выжить.
04:00 Белая граница.
05:00 Истории охотников за крокодилами.
06:00 Акулы Гордона.
06:30 Экстремальный контакт.
07:00 Дневник большой кошки.

Discovery Travell & Adventure

11:00, 17:00, 23:00 Вокруг света: Еда во Вьетнаме.
11:55, 15:35, 17:55, 21:35, 23:55, 03:35 Городское такси: Бомбей.
12:20, 18:20, 00:20 Коробочка лапши: Пномпень.
12:50, 16:05, 18:50, 22:05, 00:50, 04:05 Страна «героев»: Норман Уиздом.
13:15, 16:30, 19:15, 22:30, 01:15, 04:30 Мир Боба: Круиз.
13:45, 19:45, 01:45 Экстремальный серфинг.
14:40, 20:40, 02:40 Величайший ныряльщик в мире.

Discovery CIVILISATION

11:00, 17:00 Мифы человечества: Дракула.
11:25, 17:25 Фантастические создания: оборотни.
11:55, 15:10, 17:55, 23:10 Охотники за привидениями: рыбак-призрак.
12:20, 13:45, 15:35, 18:20, 19:45, 21:35, 01:45 Охотники за привидениями: гортонский полтергейст.
12:50, 16:05, 18:50, 22:05охотники за привидениями: духи Бодмин-Мура.
13:15, 16:30, 19:15, 22:30 Охотники за привидениями: призраки замка Лесли.
14:15, 20:15 Охотники за привидениями: призраки Северна.
14:40, 20:40 Охотники за привидениями: привидение графства Уиклоу.
23:00, 02:15 Отели с привидениями: если бы стены могли говорить.
23:55, 03:10 Критический взгляд: мир колдовства.
00:50, 04:05 Ловцы призраков.

National Geographic CHANNEL

14:00, 19:00 Огненные космические шары.
15:00, 21:00 Собаки за работой.
15:30, 21:30 Из жизни обезьян.
16:00 Поиск афганской девушки.
17:00, 20:00 Кошмары природы: Летучие мыши-вампиры.
18:00 Живая природа Африки: Возвращение носорога.
22:00, 05:00 Чужие.
23:00, 02:00, 06:00 Могущество в воздухе: Отвести беду.
00:00, 03:00, 07:00 По следам кораблекрушений: Тихоокеанское кладбище.
01:00, 04:00 Гималайский дикарь.

HALLMARK

00:15 Детектив «Таггарт: Черная орхидея».
02:15 «Клятва».
04:00, 09:30 «Одри и ее дождь».
06:00, 13:00 «Возвращение Лили».
07:45, 14:45 «Чужое сердце».
11:15, 18:00 «Земля обетованная II».
12:00, 18:45 «Время не ждет-II».
16:15 «Чудо Мальдонадо».
19:30 «Король и королева Залива Лунного Света».
21:00 «Закон и порядок IV».
22:30 «Весна убийств».

TV-XXI

12:00, 20:00, 04:00 КОМНАТЫ СМЕРТИ 10 детектив, Англия, 2001.
12:50, 20:50, 04:50 ПОЛНЫЙ ОТРЫВ, триллер, США, 1998.
14:25, 22:25, 06:25 СЕРДЦЕ ВОЙНА, фант. 2000, Испания.
16:20, 00:20, 08:20 АНГЛИЯ, драма, 2000, Германия.
18:00, 26:00, 10:00 ШАРАДА, триллер, США, 1963.

TV1000

06:00 Ехали два шофера, комедия.
08:00 Страж.
10:00 Искусство войны, боевик.
12:00 Поле боя, боевик.
14:00 Разборка в Бронксе, боевик.
16:00 Последний круиз.
18:00 Тень вампира, сказка.
20:00 Крик.
22:00 От заката до рассвета.
04:00 Джиперс-Криперс.

EUROSPORT

10:30 Конный спорт.
11:30 Футбол: Легенды ЧЕ.
12:30 Футбол: Классика ЧЕ.
13:30, 20:15 Теннис: WTA, Филадельфия.
14:45 Мотоспорт, Испания.
18:15 Снукер.
22:30, 02:30 Ралли.
23:30 Ралли-рейд: «Вызов пустыни».
00:00 «Вести с трасс».
00:15 Сумо.
01:15, 03:30 Новости.
01:30 Автомотоспорт: «Серии».
02:00 Автогонки.
03:00 Экстремальный спорт.

INTERNET WORLD NEWS

ОТ ИНТЕРНЕТ-ПРОВАЙДЕРА «АСТРА-ОРЕОЛ»

АСТРА-ОРЕОЛ
ИНТЕРНЕТ-ПРОВАЙДЕР

Ирландские монахини «прорубили» окно в интернет

МОНАХИНИ римско-католического ордена кларисок (Poor Clares), живущие в уединении на западном берегу Ирландии по обетам безбрачия, бедности и послушания, выбрали интернет для того, чтобы поделиться с остальным миром своими убеждениями и просто рассказать о скромных буднях монашеской жизни. До этого момента сестры общались с окружающим миром и посетителями монастыря исключительно через небольшое окошко, обитое железными прутьями.

Монастырь кларисок ирландского города Голуэя создал собственный сайт (www. poorclares. ie), где рассказывается о повседневной жизни и трудовых обязанностях сестер. Там же монахини отвечают на вопросы о том, почему они выбрали именно такой образ жизни и что привело их в монастырь, который был основан на острове Монахинь (Nuns' Island) возле города Голуэя в середине XVII века. Сам же орден кларисок основал в 1212 году святой Франциск Ассизский по инициативе своей последовательницы святой Клары, которая стала в 1215 году настоятельницей первого монастыря кларисок у святого Дамиана в Ассизи. После канонизации святой Клары орден принял ее имя. Устав, составленный святой Кларой, был утвержден папой Иннокентием IV в 1253 году. Вместе с монастырями миноритов (францисканцев) орден быстро распространялся по всей Западной Европе.

«В мире, где все затмевает покупательский азарт и господствует безысходность, мы хотим предложить это послание надежды, основанное на ценностях Евангелия», — говорится в обращении сестры Луизы, аббатисы монастыря, размещенном на сайте. По словам аббатисы, в то время, когда многие люди в миру испытывают духовный голод, их обитель хочет воплотить в жизнь недавний призыв папы Иоанна Павла II — сделать монастырь «школой молитвы».

На сайте можно посмотреть несколько фотогалерей, где представлена повседневная жизнь монастыря, узнать об истории ордена в Ирландии. Здесь можно также прочитать побольше о молитве, найти ответы на волнующие вопросы, касающиеся веры, и узнать о том, как можно стать одной их сестер-кларисок. Как ни странно, собственного адреса электронной почты у монастыря нет: чтобы получить ответ на свой вопрос, нужно либо написать обычное письмо, либо просто туда приехать.

Веб-сайт монастыря был создан к 750-й годовщине смерти святой Клары Ассизской, которая является, кроме всего прочего, покровительницей телевидения. В наши дни орден объединяет около 900 монастырей по всему миру.

Вирусы вступают в предвыборную борьбу

НАКАНУНЕ выборов мэра г. Москвы, назначенных на 7 декабря, в Рунете начал распространяться вирус Sexer, агитирующий за одного из кандидатов на этот пост. Эксперты затрудняются определить, является ли данный шаг «черным пиаром», однако не исключают того, что в ближайшие дни в Сети может появиться несколько новых вредоносных программ с аналогичным содержанием. Специалисты рекомендует внимательно относиться к электронным письмам, связанным с выборами, поскольку они могут содержать вирусы, куда более опасные, чем Sexer.

«Лаборатория Касперского» уже получила несколько десятков сообщений о случаях заражения новым червем. Sexer принадлежит к разряду так называемых почтовых червей, которые распространяются в письмах электронной почты. Вредоносная программа доставляется на компьютер в сообщении с фальшивого адреса nicky@yahoo. com и имеет следующий формат:

Заголовок: посмотри, какая прелесть!))
Имя вложенного файла: SEX. EXE

Если пользователь имел неосторожность запустить вложенный файл, червь выдает на экран текст, агитирующий за кандидата на пост мэра Германа Стерлигова: «Битва за Москву. Герман Стерлигов против урючья». После этого Sexer копирует себя в корневой каталог диска С: и регистрируется в ключе автозапуска системного реестра Windows. Червь также модифицирует фон рабочего стола и размещает на нем все ту же агитирующую заставку. Затем Sexer находит на зараженном компьютере адресную книгу Windows Address Book и, незаметно для пользователя, отправляет по всем обнаруженным там адресам свою копию.

«Трудно сказать, кто был инициатором создания червя и является ли этот случай классическим примером «черного пиара» или же образцом политической рекламы, — комментирует руководитель информационной службы «Лаборатории Касперского» Денис Зенкин. — Однако не исключено, что в ходе проходящей предвыборной кампании пользователям придется столкнуться с похожими «политизированными» экземплярами вредоносных программ».

МАТЕРИАЛЫ ПОДГОТОВИЛЕНЫ ИТНЕРНЕТ-ПРОВАЙДЕРОМ «АСТРА-ОРЕОЛ». ПР. 25-ГО ОКТЯБРЯ, 35-А, ТЕЛ. 130-66, HTTP://WWW.GTN.RU, E-MAIL:OFFICE@GTN.RU

Оставляйте ваши письма и бесплатные частные объявления в наших почтовых ящиках.

СУББОТА | **1 ноября** | **Заявки на подключение к КТВ «Ореол» принимаются по телефону 3-12-54**

Rambler / ОРЕОЛ-ТВ

Кабельное и эфирное телевидение. 47-й канал ДМВ-диапазона.

07:00, 21:00 «Новости высоких технологий».
07:15, 21:20 Топ — Новости.
07:20 «Гастрономический прогноз».
07:30 «Умное утро».
09:30 «Музыкальные ч@тушки».
10:00 «Большая прогулка».
10:30, 17:30 «Бионика. Патенты природы».
11:00, 19:30 «Экспедиция: Север».
11:30, 22:30 Документальный сериал «Полет во времени».
12:00 **Информ. программа «Кстати».**
12:25 **«Ежедневник».**
13:55 «Реквием». Д.ф.
14:30 «Открытый педсовет».
15:00 «Дикая природа Америки».
15:30 «Странная жизнь Аннибала».
16:30 «Европа сегодня».
17:00, 22:00 «Живите и радуйтесь».
18:00 **«НЕкстати»** (программа молодежной студии «Монитор»).
18:15 **«Ежедневник».**
20:00 «Битвы роботов».
21:30 «Линия авто».
23:00 «Вызов льдам». Д.ф.
00:00 «Сотворенные кумиры». Майкл Болтон.
00:30 Х.ф. «1492: Колумб. Завоевание рая».

ПЕРВЫЙ КАНАЛ

06:00 Новости.
06:10 Х.ф. «РЫЦАРСКИЙ ЗАМОК».
07:50 Ералаш.
08:00 Х.т.ф. «Твинисы».
08:20 Играй, гармонь любимая!
09:00 Слово пастыря.
09:10 Здоровье.
10:00 Новости.
10:10 Смак.
10:30 Д.ф. «Артистка Усатова Нина».
11:25 Просто смех!
12:00 Новости.
12:10 История с географией.
13:10 Программа передач на вчера.
13:50 Путешествия натуралиста.
14:15 Дисней-клуб.
14:50 Умницы и умники.
15:30 Х.ф. «ТРЕТИЙ БЕТХОВЕН».
17:30 Криминальная Россия.
18:00 Новости.
18:10 Трюкачи.
19:00 Кто хочет стать миллионером?
19:50 Последний герой.
21:00 Время.
21:30 Смешные люди.
22:30 Золотой граммофон.
23:30 Х.ф. «ГЕРОЙ».
01:20 Х.ф. «ЛЕТУЧИЕ МЫШИ».

РОССИЯ

06:00 Х.ф. «ЗАПАСНОЙ ИГРОК».
07:20 Х.т.ф. «Дракоша и компания».
07:45 Золотой ключ.
08:05 Русское лото.
08:35 Мультфильм.
08:50 Большая перемена.
09:15 Ха.
09:30 Результаты голосования: «Народный артист — ваш выбор!».
09:45 Утренняя почта.
10:20 Не скуЧАЙ!
11:20 Сам себе режиссер.
12:15 Крутой маршрут.
13:15 Клуб сенаторов.
14:00 Вести.
14:20 Х.ф. «УВОЛЬНЕНИЕ НА БЕРЕГ».
16:00 Футбол. Чемпионат России. «Рубин» (Казань) — ЦСКА.
18:00 Бенефис Бедроса Киркорова «Юбилей в кругу семьи».
20:00 Вести.
20:25 Зеркало.
20:50 Честный детектив.
21:20 Аншлаг.
22:20 Х.ф. «СЕРДЦЕЕДКИ».
00:45 Х.ф. «РОКОВОЕ ВЛЕЧЕНИЕ».
03:20 Горячая десятка.
04:15 Х.т.ф. «Клоун».
05:05 Евроньюс.

ПЕТЕРБУРГ

08:05 Вестник православия.
08:30 М.с. «Книга джунглей».
09:00 Х.т.ф. «Изабелла».
09:50 Киножурнал «Ленинградская хроника».
10:00 Толобайки.
10:30 Клип-салат.
10:45 Х.ф. «РУКИ ВВЕРХ!».
12:15 Наобум.
12:45 Х.ф. «ШОФЕР МИСС ДЕЙЗИ».
14:35 М.с. «Робин Гуд».
15:00 Арт-круиз-2003.
15:30 Х.ф. «АХ, ЭТИ ПРЕКРАСНЫЕ ВАКХАНКИ».
17:00 Авто-Питер.
17:25 Х.т.ф. «ОБЖ, или ОБьект неудерЖим».
17:55 Тест-драйв.
18:10 Из достоверных источников.
18:25 Показывает ЛОТ.
19:30 Информ-ТВ.
19:55 Х.ф. «ГОМЕР И ЭДДИ».
21:45 Блеф-клуб.
22:30 Х.ф. «ПРИРОЖДЕННЫЕ УБИЙЦЫ».
00:25 Пенальти.
00:50 Галерея искусств.
01:10 «Чиж и компания» на рок-фестивале.

НТВ

06:25 Х.ф. «УНИВЕРСАЛЬНЫЙ СОЛДАТ».
08:00 Сегодня.
08:20 Улица Сезам.
08:45 Та-ра-рам!
08:55 Без рецепта.
09:30 Обозреватель.
10:00 Кулинарный поединок.
11:00 Квартирный вопрос.
11:55 Спорт «ЛОТТО 6 из 49».
12:00 Сегодня.
12:20 Дикий мир.
13:05 Х.ф. «РАССКАЖИ МНЕ О СЕБЕ».
15:05 Своя игра.
16:00 Сегодня.
16:20 Женский взгляд.
17:00 Х.т.ф. «Все только хорошее».
18:05 Совершенно секретно.
19:00 Личный вклад.
20:00 Х.ф. «КРЫСИНЫЙ УГОЛ».
21:55 Х.ф. «БОННИ И КЛАЙД».
00:20 Ночные музы.
00:55 Стиль от...
01:05 Просто цирк.
01:35 Про дизайн.
02:05 Х.т.ф. «За гранью возможного».

СТС-ПЕТЕРБУРГ

06:00 Музыкальная программа.
06:25 Х.ф. «ТРИ ЗОЛОТЫХ ВОЛОСА».
08:00 Улица Сезам.
08:30 Мультфильмы.
09:00 М.с. «Как дела у Мими?».
09:30 М.с. «Флиппер и Лопака».
10:00 М.с. «Алекс и Алексис».
10:30 М.с. «Пуччини».
10:45 М.с. «Ник и Перри».
11:00 Утро с Киркоровым.
12:00 Х.т.ф. «Бесконечная история».
13:00 Х.ф. «ДЭРИЛ».
15:10 Скрытая камера.
16:00 ОСП-студия.
17:00 Pro компьютер.
17:30 Х.т.ф. «Улицы разбитых фонарей».
18:45 Х.ф. «АЗАРТНЫЕ ИГРЫ».
21:00 Х.ф. «БЛИЗНЕЦЫ».
23:15 Х.т.ф. «Пятница, 13-е».
01:15 Х.ф. «ЗВЕЗДНЫЙ ПУТЬ. ГНЕВ ХАНА».
03:05 Ночной странник.
03:25 Х.ф. «ПОД МАСКОЙ БЕРКУТА».

ТНТ

07:00 Шоу Бенни Хилла.
07:15 Неизвестная планета.
07:40 Х.т.ф. «Новая жертва».
08:40 Х.т.ф. «Моя родня».
09:05 Фигли-мигли.
09:30 Простые истории.
10:00 Завтрак с Дискавери.
11:00 Микс-файт: бои без правил.
11:30 Москва. Инструкция по применению.
12:05 Х.ф. «ДОННИ ДАРКО».
14:25 Фигли-мигли.
14:55 Каламбур.
15:30 Х.т.ф. «Женские шалости».
16:00 Борьба за «ДОМ».
17:00 Х.т.ф. «Саша + Маша».
17:30 Х.т.ф. «Моя родня».
18:00 Запретная зона.
19:00 78-й регион.
19:30 Фигли-мигли.
20:00 Бремя денег.
21:00 Борьба за «ДОМ».
22:00 Х.ф. «МОЙ ПАПА С ХОЛОДНЫМ НОСОМ».
00:25 Микс-файт: бои без правил.
00:55 Х.ф. «ПОРНОГРАФИЧЕСКАЯ СВЯЗЬ».
02:50 Х.т.ф. «Комиссар Шимански».
04:25 Доброй ночи.

Региональное ТВ

06:50 Зеленый свет.
07:20 Д.с. «Дикая планета».
08:15 М.с. «Хитклиф».
08:40 М.с. «Суперпоросенок».
09:00 Будьте здоровы.
09:25 М.с. «Футурама».
10:30 М.с. «Дятлоw»s».
11:05 Очевидец.
11:40 Х.т.ф. «Ведьмак».
12:50 Детские новости.
13:15 Стройэкспресс.
13:30 24. Информационная программа.
13:50 Х.ф. «ИСКАТЕЛИ ПРИКЛЮЧЕНИЙ».
16:00 Х.т.ф. «Дружная семейка».
17:00 Все для тебя.
17:30 Классика юмора.
18:00 Матч Российской Премьер-лиги. «Сатурн-REN TV» — «Зенит».
20:00 Неделя.
20:55 Х.т.ф. «Бес в ребро».
21:30 М.с. «Дятлоw»s».
22:00 Х.ф. «БЕЗ КОМПРОМИССОВ».
00:25 24. Информационная программа.
00:45 Х.ф. «НЕОБРАТИМОСТЬ».
02:40 Д.с. «Дикая планета».

ТВ 3

06:30 Гламурные ведомости.
06:45 Пятый элемент.
07:00 М.с. «Ураганчики».
07:30 М.с. «Мистер Бамп».
08:00 М.с. «Мери-Кейт и Эшли — суперагенты».
08:30 М.с. «Эволюция».
09:00 М.с. «Мумии возвращаются».
09:30 Х.ф. «ЗВЕЗДОПАД».
11:30 Х.ф. «ПОСЛАННИК НЕБЕС».
14:00 Х.т.ф. «Колье Шарлоты».
15:30 Х.ф. «ТЕЛО».
18:30 Д.с. «Морские истории».
18:55 Поэзия Валентины Сергеевой.
19:00 Х.ф. «ТУРБУЛЕНТНОСТЬ. СТРАХ ПОЛЕТА».
21:00 Х.ф. «КРОВАВАЯ ИГРА-2».
23:00 Фаркоп.
23:15 Лаборатория красоты.
23:25 Sting Ray. Гуманоидный прогноз.
23:30 Х.ф. «ЗМЕИНАЯ КОЖА».
01:20 Sting Ray. Гуманоидный прогноз.

НЕВСКИЙ КАНАЛ

07:30 Дети против преступности.
08:00 М.с. «Иван из Юкона».
08:25 Придай жизни вкус.
08:30 В гостях у Тофика.
09:00 Мультфильмы.
09:25 Придай жизни вкус.
09:30 Х.т.ф. «Закон джунглей».
10:00 Морской альманах.
10:15 Театральная касса.
10:25 Время делового человека.
10:45 Астроцентр «Ландра» представляет.
11:00 Микс-новости.
11:10 Х.т.ф. «Дальнобойщики».
12:15 Х.ф. «ДЕВСТВЕННИЦЫ-САМОУБИЙЦЫ».
14:25 История Х.
14:45 Звериная компания.
15:00 Город солнца.
15:15 Х.т.ф. «V. I. P.».
16:15 Придай жизни вкус.
16:20 Арсенал.
16:50 Карданный вал.
17:20 Придай жизни вкус.
17:25 Д.с. «Неизвестная планета».
18:00 Х.т.ф. «CSI: место преступления».
19:00 Криминальная Россия.
19:35 Х.ф. «СИЛЬНЕЙШИЙ УДАР».
21:25 Придай жизни вкус.
21:30 Х.ф. «СУЩНОСТЬ ОГНЯ».
23:40 Плейбой.
00:55 Зона риска. Служба спасения.
01:05 ТВ-чат infon.

СПОРТ

05:00 Хоккей. Чемпионат России. Суперлига. «Металлург» (Магнитогорск) — ЦСКА.
06:50 Eurosportnews.
07:00 Футбол. Обзор матчей чемпионата Англии.
08:00 Вести-спорт.
08:10 Хоккей. Чемпионат России. Суперлига. «Динамо» (Москва) — «Амур» (Хабаровск).
09:55 Профессиональный бокс.
11:10 Фигурное катание. Чемпионская серия. «Скейт-Америка».
12:45 Вести-спорт.
12:55 Хоккей. Чемпионат России. Суперлига. «Динамо» (Москва) — ЦСКА.
15:10 Eurosportnews.
15:20 Баскетбол. Чемпионат России. Мужчины. «Химки» (Московская область) — УНИКС (Казань).
17:00 Вести-спорт.
17:10 Спортивные танцы. Открытый чемпионат России.
18:55 Eurosportnews.
19:05 Футбол. Чемпионат России. «Локомотив» (Москва) — «Уралан» (Элиста).
20:55 Вести-спорт.
21:05 Футбол. Чемпионат России. «Сатурн-RenTV» (Московская область) — «Зенит» (Санкт-Петербург).
22:55 Профессиональный бокс.
00:00 Вести-спорт.
00:15 Футбол России.
01:15 Eurosportnews.
01:25 Хоккей. Чемпионат России. Суперлига. «Металлург» (Магнитогорск) — «Амур» (Хабаровск).
03:15 Футбол. Чемпионат России. «Спартак» (Москва) — «Торпедо-Металлург» (Москва).

7 ТВ

06:30 НБА. «Сакраменто Кингз» — «Филадельфия Сиксерс».
09:20 Физкульт.
09:45 Новости 7.
10:00 Веселые старты.
10:30 Регби. Кубок мира. ЮАР — Самоа.
12:35 Регби. Кубок мира. Австралия — Ирландия.
14:30 220 вольт.
14:45 Русское поле «Спартака».
15:15 Путь дракона.
15:45 Новости 7.
16:00 Чемпионат России по футболу. «Спартак» — «Торпедо-Металлург».
17:50 Новости 7.
18:10 Империя спорта.
19:00 Футбол. 1-я лига. «Кубань» (Краснодар) — «Терек» (Грозный).
21:00 Чемпионат Англии по футболу.
23:00 История профессионального бокса.
23:30 Чемпионат Испании по футболу.
01:20 Спорт-экстрим.
01:45 Новости 7.
02:00 Х.ф. «СИЛЬНЕЙШИЙ УДАР».
04:00 Чемпионат России по футболу. «Спартак» — «Торпедо-Металлург».
05:45 220 вольт.
05:50 Путь дракона.

КУЛЬТУРА

07:00 Евроньюс.
10:10 Библейский сюжет.
10:40 Х.ф. «СВЕРСТНИЦЫ».
12:00 Гэг.
12:20 Кто в доме хозяин?».
12:50 Х.ф. «ПРИКЛЮЧЕНИЯ ТОЛИ КЛЮКВИНА».
13:50 Мультфильм.
14:25 Наука: стратегия прорыва.
14:55 И снова шлягер.
15:25 «Секретарши». Телеверсия спектакля.
17:00 Х.ф. «ГРАЖДАНИН КЕЙН».
18:55 В вашем доме.
19:35 Магия кино.
20:05 Блеф-клуб.
20:50 Сферы.
21:30 Смехоностальгия.
22:00 Новости культуры.
22:20 Х.ф. «КАКАЯ ЧУДНАЯ ИГРА».
23:55 И дольше века...
00:35 Мультфильм.
00:55 Рыцари смеха.
01:25 Х.ф. «СВЕРСТНИЦЫ».
02:45 Ф. Мендельсон. Увертюра «Морская тишь и счастливое плавание».

ТВЦ

07:05 «Кольцо из Амстердама» Х.ф.
08:30 «Православная энциклопедия».
09:00 «Каштанка», «Пингвины» М.ф.
09:45 «Музыкальный серпантин».
10:25 «Я — мама».
11:00 СОБЫТИЯ.
11:15 «Городское собрание».
11:50 «Варвара- краса, длинная коса» Х.ф. Сказка.
13:10 «Как лечить Удава» М.ф.
13:20 «Неприрученная природа Азии». Телесериал.
14:00 СОБЫТИЯ.
14:15 «Служебный вход».
14:45 «Джейн Эйр». Х.ф. (Великобритания-Италия-Франция).
16:50 Юмор. пр-ма «Народные средства».
17:15 «Русский век».
18:05 «Высокая горка», «Миллион в мешке». М.ф.
19:00 СОБЫТИЯ.
19:10 Мисс Марпл в детективе «Тайна Карибского залива».
21:00 «Постскриптум» с Алексеем Пушковым.
22:00 «МегаЛото».
22:05 Прогноз погоды.
22:10 «Терминатор»-2: «Судный день» Боевик США.
00:50 СОБЫТИЯ.
01:00 «Открытый проект». Молодежный канал.

DISCOVERY

05:00, 11:00 Рыболовные приключения Рекса Ханта.
05:25, 11:25 «Дискавери» — детям: солнечная система.
05:55, 11:55 Контакты с инопланетянами.
06:20, 12:20 Долина тираннозавра.
07:15, 13:15 Государственные тайны: люди президента.
08:10, 14:10 Конкурс «фул метал»: США/Великобритания/Южная Африка.
09:05, 15:05 Конкурс на свалке: тягачи.
10:00, 16:00 Хакеры: злодеи и ангелы.
17:00 Планеты: Луна.
18:00 История королевы.
19:00 Поля сражений: Западная стена ч. 1.
20:00 Черный ящик.
21:00 Приспешники Гитлера: Борман.
22:00 Смелые инженерные проекты: морской барьер в Голландии.
23:00 Криминалисты: двойная спираль.
00:00 Архив ФБР: семейные тайны.
01:00 Судмедэксперты: опасное соседство.
01:30 Судмедэксперты: насекомые.
02:00 Осада в Москве.
03:00 Дэмбастеры: прыгающая бомба.
04:00 Воин.

ANIMAL PLANET

08:00, 20:00 Путешествие в дикую природу: Грейт-Смоки-Маунтинз.
08:30, 20:30 Большое приключение О'Ши: Монстры Сьерра-Мадре.
09:00, 21:00 Охотник за крокодилами: Опаснейшие змеи Америки.
10:00, 14:00, 22:00 Хищники: Способность к выживанию.
10:30, 14:30, 22:30 Кошмары природы.
11:00, 15:00, 23:00 От колыбели до могилы.
12:00, 00:00 Зебра — землепроходец.
12:30, 00:30 Уховертка.
13:00, 01:00 Панды спящего дракона.
16:00 Белая граница.
17:00, 05:00 Истории охотников за крокодилами.
18:00, 06:00 Акулы Гордона.
18:30, 06:30 Экстремальный контакт.
19:00 Дневник большой кошки.
02:00 Львы: Свободные от страха.
03:00 Тигры в состоянии войны.
03:30 Русский бархат.
04:00 Дикая Азия.
07:00 Живая природа: Эттенборо в раю.

Discovery Travell & Adventure

11:00, 13:45, 17:00, 19:45, 23:00, 01:45 Лучшие пляжи.
11:55, 17:55, 23:55 Шри-Ланка и Мальдивы.
12:50, 16:05, 18:50, 22:05, 00:50, 04:05 Восточные Карибы.
14:40, 20:40, 02:40 Микронезия.
15:35, 21:35, 03:35 Городское такси: Бангкок.

Discovery CIVILISATION

11:00, 15:10, 17:00, 21:10 Шестое чувство.
11:55, 17:55 Охотники за привидениями: призраки в бальном зале.
12:20, 18:20 Охотники за привидениями: охотники действуют.
12:50, 16:05, 18:50, 22:05 Охотники за привидениями: пилот-призрак.
13:15, 16:30, 19:15, 20:30 Охотники за привидениями: волны времени.
13:45, 19:45, 01:45 Охотники за привидениями: духи Бодмин-Мура.
14:15, 20:15 Охотники за привидениями: невидимый разум.
14:40, 20:40 Охотники за привидениями: тайны гостиницы Джордж.
23:00, 02:15 Отели с привидениями: там, где таятся призраки.
23:55, 03:10 Критический взгляд: территория смерти.
00:50, 04:05 Дома с привидениями в Америке.

National Geographic CHANNEL

14:00, 19:00 Гималайский дикарь.
15:00 Собаки за работой.
15:30 Из жизни обезьян.
16:00 Чужие.
17:00, 20:00 Могущество в воздухе: Отвести беду.
18:00 Кораблекрушения: Тихоокеанское кладбище.
21:00 Дикие собаки.
22:00, 05:00 Змееловы: Техасские гремучники.
22:30, 05:30 Животные из ночных кошмаров: Кошки.
23:00, 02:00, 06:00 Инстинкт убивать: Убийцы с невинными глазами.
00:00, 03:00, 07:00 Инстинкт убивать: Лес надежды.
01:00, 04:00 Инстинкт убивать: Слоновья сила.

HALLMARK

00:15 «Закон и порядок IV».
02:15 «Рождественская ночь».
04:00 «Король и королева Залива Лунного Света».
06:00 Комедия «Простаки за границей».
08:00, 14:00 «Наводнение. Ярость реки».
09:45, 15:45 «Хранитель снов». Ч. 1-я.
11:30, 19:15 «Дочери Маклеода».
12:15 «Чудо Мальдонадо».
17:30 «Состоятельная женщина» по Барбаре Тейлор Брэдфорд». Ч. 1-я.
20:00 «Джордан расследует».
20:45 Вестерн. «Твердый грунт».
22:30 «Вернуть дочь».
12:00, 20:00, 04:00 БАЛ В ВЕНСКОЙ ОПЕРЕ 1, драма, Франция, 1999.
13:35, 21:35, 05:35 ЦЕНА МОЛОКА, драма, Новая Зеландия, 2000.

TV-XXI

15:05, 23:05, 07:05 ПОСЛЕДНИЙ ЗВОНОК, триллер, 1998, Канада.
16:40, 00:40, 08:40 С НОВЫМ ГОДОМ, МОСКВА!, мелодрама, 1993, Россия.
18:15, 26:15, 10:15 ДВЕ ЖИЗНИ, триллер, США, 2000.

TV1000

04:00, 22:30 Джиперс-Криперс, фильм ужасов.
06:00 Крик, фильм ужасов.
08:00 Разборка в Бронксе, боевик.
10:00 Последний круиз.
12:00 Тень вампира, сказка.
14:00 Последний рубеж, боевик.
16:00 Кукушка.
18:00 Пророчество Мотылька, триллер.
20:00 Ганнибал, триллер.

EUROSPORT

10:30 Ралли: «Вызов пустыни», ОАЭ.
11:00 Футбол: УЕФА.
13:30, 19:15, 21:00 Теннис: WTA, Филадельфия
14:45 Мотоспорт, Испания.
18:15 Снукер.
20:30 Олимпийские игры.
00:00 «Ваттс».
00:30 «Молодежная зона».
01:30, 03:45 Новости.
01:45 К 1, Япония.

МЕДИЦИНСКИЙ ЦЕНТР

ДИАГНОСТИКА

ГИНЕКОЛОГИЯ — диагностика и лечение заболеваний: бесплодия, комплексное решение проблем при климактерическом синдроме.
УРОЛОГИЯ — диагностика и лечение мужских проблем, лечение простатита, аденомы предстательной железы, ранняя диагностика онкологических заболеваний простаты и мочевого пузыря.
КОНСУЛЬТАЦИИ СПЕЦИАЛИСТОВ — онколог-маммолог, эндокринолог, гастроэнтеролог, ЛОР, окулист, невропатолог, дерматолог, педиатр, хирург, кардиолог, терапевт, иммунолог-аллерголог, пульмонолог.
УЗИ-ДИАГНОСТИКА — ежедневно.
ЛЮБЫЕ ЛАБОРАТОРНЫЕ ИССЛЕДОВАНИЯ, в т. ч. гормоны и онкомаркеры.
ЭКСПРЕСС-АНАЛИЗЫ на ВИЧ, гепатиты, биохимия крови, определение наркотиков.
РАБОТАЕТ ПРОЦЕДУРНЫЙ КАБИНЕТ — внутривенные и внутримышечные инъекции, капельницы.
ВЫЗОВ ВРАЧА НА ДОМ, лечение пациентов на дому.
ВОДИТЕЛЬСКАЯ КОМИССИЯ ЗА 60 МИН.
по понедельникам, средам, пятницам с 17.00.
Профосмотры, углубленные медосмотры по договорам.
Работаем ежедневно с 9.00 до 20.00 без обеда и выходных.
Наш адрес:
Гатчина, ул. Леонова, д. 15-а, т/ф 115-94, 206-50.
ЛК № 000998 от 10.01.2002 г.

Беспрецедентная акция продолжается!

с 23 сентября по 20 декабря подписку на газету «Гатчина-ИНФО» получат в подарок все, кто:

- купит компьютер в магазине «Галактика» (ул. Соборная, 19а, 3-й этаж, т. 2-29-53);
- купит или продаст недвижимость в агентстве недвижимости «Новая квартира» (ул. Соборная, 14, т. 222-53);
- купит компьютер в магазине «Атлантис» (ул. Красная, 20, т. 106-83);
- купит мебель на сумму более 7-ми тысяч рублей в магазине «Легас» (ул. К. Маркса, 22, т. 166-46);
- приобретет путевку стоимостью более 150 у.е. в турфирме «Вояж» (ул.Соборная, 19б, т. 76-240);
- совершит покупку на сумму от 4990 руб. в ООО «Ардис» (магазины «Бытовая техника, электроника, электроинструменты», ул.Урицкого, 15, т.: 150-69, ул. Соборная, 27/13, т. 120-79)

Кроме того, в этот период в магазине «Галактика» каждому покупателю сделают еще один подарок — предоставят скидку на подключение к Internet в ООО «Астра-Ореол».

Кроме того, подписаться на газету «Гатчина-ИНФО» можно в любом почтовом отделении. Стоимость полугодовой подписки — 108 руб., для пенсионеров, получающих пенсию на почте, — всего 86 руб. 40 коп.

Не упустите свой шанс!

Размещение рекламы в сборнике «Улицы Гатчины» по тел.: 130-33, e-mail: oreol-info@gtn.ru.

ВОСКРЕСЕНЬЕ

Rambler / ОРЕОЛ-ТВ

Кабельное и эфирное телевидение.
47-й канал ДМВ-диапазона.

07:00, 21:00 «Новости высоких технологий».
07:15, 21:20 Топ — Новости.
07:20 «Гастрономический прогноз».
07:30 «Умное утро».
09:30 «Крестьянские ведомости. Новый век».
10:00 «ТЕЛОхранитель».
10:30 «Звериные истории».
11:0, 18:30 «Бродяга».
11:30 «Ежедневник».
12:30 «Северино». Х.ф.
13:55 «Щелыково», «Канал Грибоедова, д. 9». Д.ф.
14:30 «Битвы роботов».
15:30 «Музыка планеты».
16:00 «Цифровая Россия».
16:30 «Звериные истории».
17:00, 22:00 «Морские охотники». «Богатство из глубин».
18:00, 21:30 «Линия авто».
19:00 «Ежедневник».
20:00 «Вызов льдам». Д.ф.
23:00 «Секс: XXI век».
23:30 Д.ф. «Странная жизнь Аннибала».
00:20 «Джаз и не только».
00:45 Х. т. ф. «Летучая мышь».

ПЕРВЫЙ КАНАЛ

06:00 Новости.
06:10 Х.ф. «РЫСЬ ВЫХОДИТ НА ТРОПУ».
07:30 Короли смеха.
08:00 Х.т.ф. «Твинисы».
08:20 Служу Отчизне!
08:50 Дисней-клуб.
09:10 В мире животных.
10:00 Новости.
10:10 Непутевые заметки.
10:30 Пока все дома.
11:10 Дог-шоу.
12:00 Новости.
12:10 Последний проект Юрия Сенкевича. «Если завтра на Марс».
12:40 Дачники.
13:40 Смехопанорама.
14:15 Дисней-клуб.
14:40 Х.ф. «ЕЩЁ РАЗ ПРО ЛЮБОВЬ».
16:30 Праздничный концерт.
17:30 Звезды в воскресном «Ералаше».
18:00 Времена.
18:50 Х.ф. «ИНДИАНА ДЖОНС И ХРАМ СУДЬБЫ».
21:00 Время. Воскресный выпуск.
21:40 Х.ф. «НЕБО. САМОЛЕТ. ДЕВУШКА».
23:30 Бокс. Бои сильнейших профессионалов мира.
00:30 Х.ф. «ПОЛЕ МЕЧТЫ».
02:30 Реальная музыка.

РОССИЯ

06:00 Х.ф. «СКАЗКА О ПОТЕРЯННОМ ВРЕМЕНИ».
07:20 Х.т.ф. «Дракоша и компания».
07:45 Мир на грани.
08:10 Военная программа.
08:30 Студия «Здоровье».
09:05 ТВ Бинго шоу.
09:25 Вести. Санкт-Петербург.
10:05 В «Городке».
10:40 Сто к одному.
11:30 Вокруг света.
12:25 Диалоги о животных.
13:15 Парламентский час.
14:00 Вести.
14:20 Х.ф. «СПРОСИТЕ СИНДИ».
16:15 Звезды России в игре «Форт Боярд».
17:55 Большой праздничный концерт.
19:50 В «Городке».
20:00 Вести.
21:00 Специальный корреспондент.
21:25 Х.ф. «КУКУШКА».
23:30 Х.ф. «15 МИНУТ СЛАВЫ».
01:50 Х.ф. «НА ГРАНИ РАЗРЫВА».
03:30 Х.т.ф. «Семь дней».
04:20 Евроньюс.

ПЕТЕРБУРГ

08:05 Советы садоводам.
08:15 Клип-салат.
08:30 М.с. «Книга джунглей».
09:00 Х.т.ф. «Изабелла».
09:50 Киножурнал «Ленинградская хроника».

2 ноября

10:00 Блеф-клуб.
10:45 Х.ф. «СКАЗКА, РАССКАЗАННАЯ НОЧЬЮ».
12:15 Мужское начало.
12:45 Х.ф. «ОСВОБОДИТЕ ВИЛЛИ-3».
14:35 М.с. «Робин Гуд».
15:00 «Только в Петербурге...» Международная неделя консерваторий.
15:30 Х.ф. «Я КУПИЛ ПАПУ».
17:00 Д.с. «Сокровища мира».
17:25 Наперегонки по Питеру.
17:55 Парадоксы истории.
18:25 Показывает ЛОТ.
19:30 Информ-ТВ.
19:55 Х.ф. «НАПАРНИКИ».
21:45 Международное обозрение.
22:30 Футбол N 1.
23:00 Планета Петербург.
23:15 Х.ф. «КНЯЗЬ ДРАКУЛА».

НТВ

06:20 Х.ф. «УДАР ИЗ КОСМОСА».
07:50 Лотерея АвтоВАЗа.
08:00 Сегодня.
08:20 Х.т.ф. «Голубое дерево».
09:00 Мультфильм.
09:20 Шар удачи.
09:30 Едим дома.
10:10 Растительная жизнь.
10:45 Военное дело.
11:20 Апельсиновый сок.
11:55 Играем в «Кено».
12:00 Сегодня.
12:20 Все сразу!
13:05 Х.ф. «ЭРКЮЛЬ И ШЕРЛОК ПРОТИВ МАФИИ».
14:55 Вкусные истории.
15:05 Своя игра.
16:00 Сегодня.
16:20 Их нравы.
17:10 Х.т.ф. «Все только хорошее».
18:15 Преступление в стиле модерн.
18:50 Х.ф. «БАЗА «КЛЕЙТОН».
21:00 Намедни.
22:30 Фактор страха.
23:25 Х.ф. «ВСЕ ЛЕДИ ДЕЛАЮТ ЭТО».
01:30 Журнал Лиги чемпионов.
02:00 Ленивая ночь.

СТС-ПЕТЕРБУРГ

06:00 Х.ф. «ЧЕТЫРЕ МУШКЕТЕРА».
07:40 Мультфильм.
08:00 Улица Сезам.
08:30 Мультфильмы.
09:00 М.с. «Лапиш — маленький башмачник».
09:30 М.с. «Флиппер и Лопака».
10:00 М.с. «Просто Норман».
10:30 М.с. «Пуччини».
10:45 М.с. «Ник и Перри».
11:00 Утро с Киркоровым.
12:00 ОСП-студия.
12:45 Х.ф. «БЛИЗНЕЦЫ».
15:00 Скрытая камера.
16:00 Кресло.
17:00 Танцкласс.
17:15 Большой экран.
17:30 Х.т.ф. «Улицы разбитых фонарей».
18:30 Скрытая камера.
19:00 Самый умный.
21:00 Х.ф. «КОСМИЧЕСКИЕ КОВБОИ».
23:50 Зенит XXI.
00:20 Супер!
01:20 Х.ф. «СОСТОЯНИЕ».

ТНТ

07:00 Шоу Бенни Хилла.
07:20 Неизвестная планета.
07:45 Х.т.ф. «Новая жертва».
08:40 Х.т.ф. «Саша + Маша».
09:05 Фигли-мигли.
09:30 78-й регион.
10:00 Завтрак с Дискавери.
11:00 Микс-файт: бои без правил.
11:35 Москва. Инструкция по применению.
12:05 Х.ф. «МОЙ ПАПА С ХОЛОДНЫМ НОСОМ».
14:25 Фигли-мигли.
14:55 Каламбур.
15:30 Х.т.ф. «Женские шалости».
16:00 Борьба за «ДОМ».
17:00 Х.т.ф. «Саша + Маша».
17:30 Х.т.ф. «Моя родня».
18:00 Школа ремонта.
19:00 Простые истории.
19:30 Избранное.
20:00 Запретная зона.
21:00 Борьба за «ДОМ».
22:00 Х.ф. «ЛУНА ПУСТЫНИ».
00:15 Микс-файт: бои без правил.
00:50 Х.ф. «ПОСЛЕ БУРИ».
03:10 Классика бокса на ТНТ.

Заявки на подключение к КТВ «Ореол» принимаются по телефону 3-12-54

Региональное ТВ

07:00 Реал видеос.
07:30 Д.с. «Дикая планета».
08:25 М.с. «Хитклиф».
08:50 М.с. «Суперпоросенок».
09:15 Х.т.ф. «Битлборги».
09:35 М.с. «Симпсоны».
10:35 Х.т.ф. «Вовочка-3».
11:10 Мировые розыгрыши.
11:45 Х.т.ф. «Ведьмак».
12:55 Скандинавские этюды.
13:30 24. Информационная программа.
13:50 1/52. Спортивное обозрение.
14:05 Х.ф. «ПОЛЫНЬ — ТРАВА ГОРЬКАЯ».
16:00 Х.т.ф. «Дружная семейка».
17:05 Лучшие шоу.
18:00 Х.т.ф. «Другая жизнь».
19:10 Х.ф. «БЕЗ КОМПРОМИССОВ».
21:30 Петербургское время.
22:00 Х.ф. «КОНВЕЙЕР ЗВЕЗД».
00:40 Х.т.ф. «Бес в ребро».
01:15 Х.ф. «НАРКОБАРОН».
03:10 Д.с. «Дикая планета».
04:00 Ночной музыкальный канал.

ТВ 3

06:30 Жизнь в слове.
07:00 М.с. «Ураганчики».
07:30 М.с. «Мистер Бамп».
08:00 М.с. «Мери-Кейт и Эшли — суперагенты».
08:30 М.с. «Эволюция».
09:00 М.с. «Мумии возвращаются».
09:30 Х.ф. «МОЕ ВИРТУАЛЬНОЕ ПРИВИДЕНИЕ».
11:30 Х.ф. «ЗОЛОТОЕ ДНО».
14:00 Х.ф. «ПОСЛАННИК НЕБЕС».
16:00 Х.ф. «ТУРБУЛЕНТНОСТЬ. СТРАХ ПОЛЕТА».
18:30 Д.с. «Морские истории».
18:55 Поэзия Валентины Сергеевой.
19:00 Х.ф. «МУЖЧИНА ДЛЯ МОЛОДОЙ ЖЕНЩИНЫ».
20:30 Х.ф. «ШЕСТЬ».
23:00 Неприкосновенный запас.
23:15 Как научиться зарабатывать.
23:25 Sting Ray. Гуманоидный прогноз.
23:30 Х.ф. «КРОВАВАЯ ИГРА-2».
01:20 Sting Ray. Гуманоидный прогноз.

НЕВСКИЙ КАНАЛ

07:30 Человеческий фактор.
08:00 М.с. «Иван из Юкона».
08:25 Придай жизни вкус.
08:30 В гостях у Тофика.
09:00 Мультфильмы.
09:25 Придай жизни вкус.
09:30 Х.т.ф. «Закон джунглей».
10:00 Каламбур.
10:35 Всегда готовь.
11:10 Х.т.ф. «Дальнобойщики».
12:15 Х.ф. «АГЕНТЫ КГБ ТОЖЕ ВЛЮБЛЯЮТСЯ».
14:20 Женщина и мужчина.
14:40 Гламур.
14:50 М-1. Бои без правил.
15:15 Х.т.ф. «V. I. P.».
16:15 Придай жизни вкус.
16:20 Каламбур.
16:55 Смеходром.
17:55 Х.ф. «Полицейский вне закона».
19:55 Придай жизни вкус.
20:00 Х.ф. «АС ИЗ АСОВ».
22:05 Клиника рекордов.
22:40 Невменя!
23:10 Придай жизни вкус.
23:15 Х.т.ф. «Воздушная полиция».
00:15 Плейбой.
00:50 Пресс-микс.
01:10 ТВ-чат infon.

СПОРТ

05:00 Футбол. Чемпионат России. «Локомотив» (Москва) — «Уралан» (Элиста).
06:45 Eurosportnews.
06:55 Футбол России.
08:00 Вести-спорт.
08:10 Хоккей. Чемпионат России. Суперлига. «Металлург» (Магнитогорск) — «Амур» (Хабаровск).
09:55 Eurosportnews.
10:05 Профессиональный бокс.
11:10 Eurosportnews.
11:20 Сборная России.
11:50 Вести-спорт.
12:00 Фигурное катание. Чемпионская серия. «Скейт-Америка». Показательные выступления.
13:35 Eurosportnews.
13:45 Футбол. Чемпионат России. «Ротор» (Волгоград) — «Крылья Советов» (Самара).
15:35 Eurosportnews.
15:45 Футбол России.
16:50 Вести-спорт.
17:00 Спортивные танцы. Открытый чемпионат России.
19:05 Футбол. Чемпионат России. «Динамо» (Москва) — «Спартак-Алания» (Владикавказ).
20:55 Вести-спорт.
21:05 Футбол. Чемпионат России. «Рубин» (Казань) — ЦСКА.
22:50 Eurosportnews.
23:00 Хоккей. Чемпионат России. Суперлига. «Динамо» (Москва) — ЦСКА. 1-й и 2-й периоды.
00:15 Вести-спорт.
00:30 Хоккей. Чемпионат России. Суперлига. «Динамо» (Москва) — ЦСКА. 3-й период.
01:05 Футбол. Чемпионат России. «Ростов» (Ростов-на-Дону) — «Торпедо» (Москва).
02:55 Eurosportnews.
03:05 Футбол. Чемпионат России. «Сатурн-RenTV» (Московская область) — «Зенит» (Санкт-Петербург).
04:50 Eurosportnews.

7 ТВ

06:45 Новости 7.
06:55 Х.т.ф. «Маленький бродяга».
07:45 Новости 7.
08:00 Диалоги о рыбалке.
08:20 Физкульт.
08:30 220 вольт.
08:45 Новости 7.
08:50 Такой хоккей.
09:20 Мультфильмы.
09:30 Оранжевый мяч.
09:45 Новости 7.
10:00 Веселые старты.
10:30 Регби. Кубок мира. Англия — Уругвай.
12:35 Регби. Кубок мира. Новая Зеландия — Уэльс.
14:30 220 вольт.
14:45 Вся чемпионская рать.
15:15 Жиллетт-спорт.
15:45 Новости 7.
16:00 НБА. «Сакраменто Кингз» — «Филадельфия Сиксерс».
18:00 Дзюдо. Этап Гран-при.
20:30 Нокаут.
21:00 Чемпионат Испании по футболу.
23:15 220 вольт.
23:30 Волейбол. Чемпионат России. «Луч» (Москва) — «Локомотив-Белогорье» (Белгород).
01:20 Спорт-экстрим.
01:45 Новости 7.
02:00 Х.ф. «СИЛЬНЕЙШИЙ УДАР-2».
03:30 Жиллетт-спорт.
04:00 Зарядка для страны.
05:15 Империя спорта.
05:45 220 вольт.
06:00 Зарядка для страны.
06:15 Нокаут.

КУЛЬТУРА

07:00 Евроньюс.
10:10 Графоман.
10:40 Х.ф. «СКАЗ ПРО ТО, КАК ЦАРЬ ПЕТР АРАПА ЖЕНИЛ».
12:20 Недлинные истории.
12:35 Рыцари смеха.
13:00 Парижский журнал.
13:30 Мультфильмы.
14:30 Д.с. «Там побывали...».
15:00 Партитуры не горят.
15:30 В мире танца.
16:55 Мультфильмы.
17:30 Д.ф. «Врачебная тайна академика Воробьева».
18:15 Что делать?
18:55 Кино, которое было.
19:35 Х.ф. «УСПЕХ».
21:05 Дом актера.
21:45 Великие романы двадцатого века.
22:15 Х.ф. «ЖЕНСКИЕ ГРЕЗЫ».
23:50 Загадки истории.
00:50 Джазофрения.
01:25 Х.ф. «БОЛЬШИЕ ДЕРЕВЬЯ».

ТВЦ

06:45 «Близнецы» Х.ф.
08:05 «Отчего, почему?» Программа для детей.
09:00 «Полет на Луну», «Мышки-малышки», «Приключение на даче» М.ф.
09:45 «АБВГДейка».
10:15 «Наш сад».
10:35 «Лакомый кусочек».
11:00 «Московская неделя» с А. Леоновым.
11:25 «Звезда автострады».
11:45 «Бес в ребро». Х.ф.
13:10 «Винни-Пух» М.ф.
13:20 Лев Лещенко в пр-ме «Приглашает Борис Ноткин».
14:00 СОБЫТИЯ.
14:15 «Алфавит». Телеигра.
14:55 Все о здоровье в пр-ме «21 кабинет».
15:25 «Наше трофейное кино» «Судьба солдата в Америке».
15:50 «Счастливый принц», «Утенок Тим» М.ф.
16:15 Церемония закрытия VI Евразийского телефорума.
18:05 Прогноз погоды.
18:05 ОТКРОЙТЕ, ПОЛИЦИЯ! «Комиссар Наварро». Телесериал.
20:00 «Момент истины». Пр-ма А. Караулова.
21:00 «Спецотдел». Телесериал (Россия).
23:10 СОБЫТИЯ.
23:20 Сенсации и не только в пр-ме «Деликатесы».
23:55 Чемпионат мира по шоссейно-кольцевым мотогонкам. Гран При Валенсии.
00:45 «Серебряный диск».
02:10 «Без защиты». Х.ф. (США).

DISCOVERY

05:00, 11:00 Рыболовные приключения Рекса Ханта.
05:25, 11:25 «Дискавери» — детям: большие плавники.
05:55, 11:55 Охотники за тайнами: Тутанхамон.
06:20, 12:20 Когда акулы нападают.
07:15, 13:15 Великий сфинкс: повелитель пирамид.
08:10, 14:10 Конкорд: анатомия катастрофы.
09:05, 15:05 Конкурс на свалке: моторные лодки.
10:00, 16:00 Охотники за монстрами: воскресение из мертвых.
17:00 Женщины-фараоны.
18:00 Первый Помпеи.
19:00 Преступники: кража из музея.
20:00 За фасадами: Лох-Несс.
21:00 Заговоры: катастрофы.
21:30 Величайшие злодеи в истории: Пол Пот.
22:00 Выживание: Сахара/Марокко.
22:30 Выживание: Скалистые горы.
23:00 Копье Иисуса.
00:00 В поисках святого Грааля.
01:00 Ватикан: в вечном городе.
02:00 Удивительные медицинские истории.
03:00 О сексе: искусство любви.
03:30 О сексе: менопауза.
04:00 Тело человека: бурные годы.

ANIMAL PLANET

08:00, 20:00 Путешествие в дикую природу: Кхао-Яй, Таиланд.
08:30, 20:30 Большое приключение О'Ши: Тихий гремучник.
09:00, 21:00 Охотник за крокодилами: Морские змеи.
10:00, 22:00 Львы: Свободные от страха.
11:00, 15:00, 23:00 Тигры в состоянии войны.
11:30, 15:30, 23:30 Русский бархат.
12:00, 00:00 Прирожденные грешники.
13:00 Живая природа: Слониха Эхо — следующее поколение.
16:00 Дикая Азия.
17:00 Истории охотников за крокодилами.
18:00 Акулы Гордона.
18:30 Экстремальный контакт.
19:00 Живая природа: Эттенборо в раю.
01:00 Живая природа: Слониха Эхо.
02:00 Прогулки Джеффа Корвина: Панама.
03:00 Дневники охотника.
04:00 Дикое будущее.
05:00 Скорая ветеринарная помощь.
05:30 Ветеринар.
06:00 Помощь домашним животным.
07:00 Все о собаках.

Discovery Travell & Adventure

11:00, 17:00, 23:00 Таинства Азии: Затерянные храмы Индии.
11:55, 15:35, 17:55, 21:35, 23:55, 03:35 Городское такси: Бомбей.
12:20, 18:20, 00:20 Древние воины: Маурья.
12:50, 16:05, 18:50, 22:05, 00:50, 04:05 Сокровища древнего мира: Индия.
13:45, 19:45, 01:45 Первопроходцы: Вниз по течению Ганга.
14:40, 20:40, 02:40 Великие Моголы Тадж-Махала.

Discovery CIVILISATION

11:00, 15:10, 17:00, 21:10 Критический взгляд: знаменитые мифы.
11:55, 17:55 Охотники за привидениями: уроки призраков.
12:20, 18:20 Охотники за привидениями: дорога привидений.
12:50, 16:05, 18:50, 20:05 Охотники за привидениями: привидение графства Уиклоу.
13:15, 16:30, 19:15, 22:30 Охотники за привидениями: призраки Северна.
13:45, 19:45, 01:45 Охотники за привидениями: пилот-призрак.
14:15, 20:15 Охотники за привидениями: призраки замка Лесли.
14:40, 20:40 Охотники за привидениями: духи Бодмин-Мура.
23:00, 02:15 Отели с привидениями: шаги в ночи.
23:55, 03:10 Отели с привидениями: незваные гости.
00:50, 04:05 Отели с привидениями: странствующие души.

National Geographic CHANNEL

14:00, 19:00 Инстинкт убивать: Слоновья сила.
15:00 Дикие собаки.
16:00 Змееловы: Техасские гремучники.
16:30 Кошки.
17:00, 20:00 Убийцы с невинными глазами.
18:00 Инстинкт убивать: Лес надежды.
21:00 Водопад ангела.
21:30 Предельная скорость.
22:00, 05:00 Одержимые скоростью: Погоня.
23:00, 02:00, 06:00 Рубежи большого строительства: Аквапарки.
00:00, 03:00, 07:00 Сражение «Худ» и «Бисмарка».
01:00, 04:00 Всё об обрядах: Танец королевского тростника.
01:30, 04:30 Пять свадеб и пара похорон: Свадьба в общине педи.

HALLMARK

00:15 «Джордан расследует».
01:00 Вестерн. «Твердый грунт».
02:45 «Вернуть дочь».
04:15 «Чудо Мальдонадо».
06:00 Комедия «Отдых на островах».
08:00, 14:00 «Мальчик девочку любил».
09:45, 15:45 «Хранитель снов». Ч. 2-я.
11:30, 19:15 «Дочери Маклеода».
12:15 «Состоятельная женщина» по Барбаре Тейлор Брэдфорд». Ч. 1-я.
17:30 «Биограф».
20:00 «Палата ожидания».
21:45 «Проект «Ельцин».
23:30 «Биограф».

TV-XXI

12:00, 20:00, 04:00 БАЛ В ВЕНСКОЙ ОПЕРЕ 2,драма, Франция, 1999.
13:35, 21:35, 05:35 ДАВИ НА ГАЗ, боевик, Дания, 2002.
15:10, 23:10, 07:10 ПОДСТАВА, крим., 1999, Англия.
16:45, 00:45, 08:45 УКРАДЕННАЯ СЛАВА, комедия, 2000, Великобритания.
18:15, 26:15, 10:15 ЗВУКОРЕЖИССЕР ч. комедия, США, 1999.

TV1000

04:00 Фантомы, фильм ужасов.
06:00 Ганнибал, триллер.
08:30 Последний рубеж, боевик.
10:00 Кукушка.
12:00 Пророчество Мотылька, триллер.
14:00 Сущность огня.
16:00 Гонщик.
18:00 Клошар.
20:00 Наблюдатель, триллер, США.

EUROSPORT

10:30, 21:30 «Ваттс».
11:00 Спидвей.
12:00 Мотоспорт, Испания.
17:15 Бокс.
18:30 Марафон, Нью-Йорк.
22:00 Теннис: WTA, Филадельфия.
23:30 Чамп-кар, США.
02:00, 03:15 Новости.
02:15 NASCAR.

Извещение о проведении конкурса по отбору аудиторской организации для осуществления обязательного аудита ФГУП ЦНИИ КМ «Прометей» по итогам 2003 года

ФГУП ЦНИИ КМ «Прометей» извещает о проведении конкурса по отбору аудиторской организации для осуществления обязательного аудита годовой бухгалтерской отчетности ФГУП ЦНИИ КМ «Прометей» за 2003 год.

Организатор конкурса: ФГУП ЦНИИ КМ «Прометей».

Срок подачи заявок на участие в конкурсе: 15 дней с даты настоящего извещения.

Дата проведения конкурса: не ранее 45 дней с даты настоящего извещения. Конкретные дата, время и место проведения конкурса будут сообщены участникам дополнительно.

Форма проведения конкурса: открытый конкурс.

Срок заключения договоров с победителем конкурса: договоры с ФГУП ЦНИИ КМ «Прометей» заключаются в течение 15 дней с даты проведения итогов конкурса.

Адрес для подачи заявок на участие в конкурсе: 191015, СПб, Шпалерная ул., д. 49. Секретарю конкурсной комиссии.

Требования к фирмам, допускаемым к участию в конкурсе:

1. Наличие лицензии на осуществление аудиторской деятельности в области общего аудита, выданной в установленном законом порядке, срок действия которой истекает не ранее 1.06.2004 г. В конкурсе не могут участвовать организации, указанные в пункте 1 статьи 12 Федерального закона «Об аудиторской деятельности» от 7.08.2001 г. № 119-ФЗ.

2. Наличие лицензии на проведение работ с использованием сведений, составляющих государственную тайну, выданной Центром ФСБ Росси по лицензированию, сертификации и защите государственной тайны, срок действия которой истекает не ранее 1.06.2004 г.

3. Наличие не менее чем пятилетнего опыта работы в области общего аудита.

4. Наличие в штате организации не менее 5 специалистов, имеющих действующие квалификационные аттестаты аудиторов на право осуществления аудиторской деятельности, выданные в установленном порядке Министерством финансов РФ.

5. Наличие в штате организации консультантов по бухгалтерскому учету, налогам и сборам, по управленческому учету, юристов, способных оказывать консультационные услуги в области методологии бухгалтерского учета, отчетности, налогообложения, систем управления и контроля.

Порядок проведения конкурса:

для участия в конкурсе аудиторские организации должны представить в конкурсную комиссию в течение 15 дней с даты настоящего извещения следующие документы:

а) заявку аудиторской организации, подписанную руководителем организации,

б) копии учредительских документов аудиторской организации, заверенные её печатью,

в) нотариально заверенную копию лицензии аудиторской деятельности, выданную в установленном порядке Министерством финансов РФ, срок действия которой истекает не ранее 1.06.2004 г., а также копии лицензий, выдававшихся ранее аудиторской организации на осуществление аудиторской деятельности,

г) нотариально заверенную копию лицензии аудиторской организации на проведение работ с использованием сведений, составляющих государственную тайну, выданную Центром ФСБ России по лицензированию, сертификации и защите государственной тайны, срок действия которой истекает не ранее 1.06.2004 г.,

д) нотариально заверенные копии квалифицированных аттестатов аудиторов — штатных специалистов аудиторской организации на право осуществления аудиторской деятельности, заявляемых на аудит ФГУП ЦНИИ КМ «Прометей», выданные в установленном порядке Министерством финансов РФ, срок действия которых не истек,

е) образец аудиторского заключения по ранее произведенной проверке организации уровня ФГУП ЦНИИ КМ «Прометей» (без её наименования и других идентификационных признаков), содержащего в обязательном порядке показатели и экономические расчеты, максимально соответствующие типовому техническому заданию на проведение обязательного аудита организаций, в уставных (складочных) капиталах которых доля государственной собственности составляет не менее 25 процентов,

ж) проект договора и технического задания на проведение обязательного аудита в редакции аудиторской организации.

Аудиторская организация не допускается к участию в конкурсном отборе, если представлены не все документы, и/или они не соответствуют требованиям, предусмотренными настоящим извещением, и/или они представлены позже указанного срока.

Проведение конкурса и определение аудиторской организации, выигравшей конкурс, производится в порядке, установленном «Правилами проведения конкурса по отбору аудиторских организаций для осуществления обязательного ежегодного аудита организаций, в уставном (складочном) капитале которых доля государственной собственности составляет не менее 25 процентов», утвержденными постановлением Правительства РФ от 12.06.2002 г. № 409.

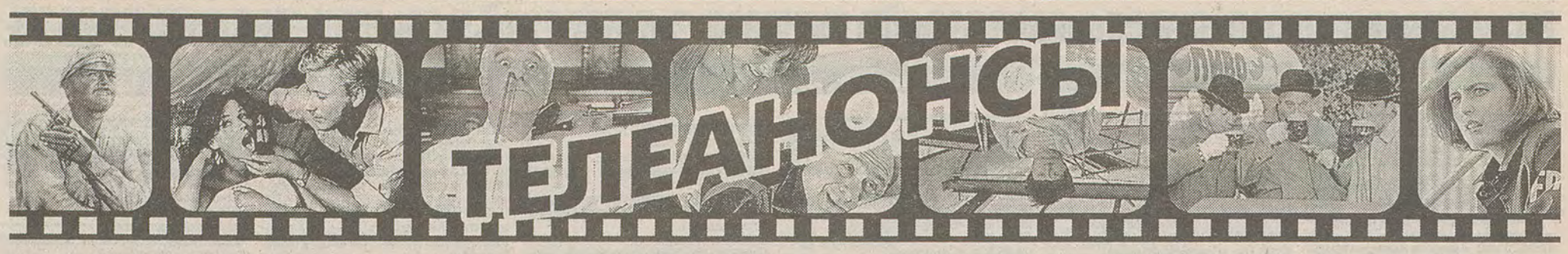

Петербург

27-29 ОКТЯБРЯ

■ **23.10 «Счастливая странница»**
Италия — США
В ролях: Софи Лорен, Эдвард Джеймс Олмос, Джон Туртурро.

27 ОКТЯБРЯ

■ **13.50 «Апелляция»**
СССР
В ролях: Вячеслав Тихонов, Владимир Конкин, Всеволод Санаев.

28 ОКТЯБРЯ

■ **13.50 «Таежная повесть»**
СССР
В ролях: М. Кононов, С. Смехнова, Е. Киндинов.

29 ОКТЯБРЯ

■ **13.50 «Разрешите взлет!»**
Россия
В ролях: А. Папанов, С. Морозов, В. Гафт.

30 ОКТЯБРЯ

■ **13.50 «Человек с другой стороны»**
Россия — Швеция
В ролях: Вячеслав Тихонов, Биби Андерсон, Валентин Гафт.

31 ОКТЯБРЯ

■ **20.40 «Шофер мисс Дейзи»**
США Комедийная мелодрама
В ролях: Джессика Тэнди и Морган Фримэн

1 НОЯБРЯ

■ **19.55 «Гомер и Эдди»**
США Трагикомедия
В ролях: Джеймс Белуши, Вупи Голдберг.

2 НОЯБРЯ

■ **19.55 «Напарники»**
США Боевик
В ролях: Рутгер Хауэр и Полина Поризкова

Рамблер

29-30 ОКТЯБРЯ

■ **«КОРОЛИ И КАПУСТА»**
СССР
В ролях: А. Джигарханян, В. Гафт, Э. Романов, Н. Караченцов.

По мотивам одноименного романа О. Генри.

31 ОКТЯБРЯ

■ **«ПЫШКА»**
СССР
В ролях: Г. Сергеева, Ф. Раневская, А. Файт, Т. Окуневская.

По одноименной новелле Ги де Мопассана. Первые роли в кино Фаины Раневской, Татьяны Окуневской и Галины Сергеевой.

1 НОЯБРЯ

■ **«ПОДЗЕМЕЛЬЕ ВЕДЬМ»**
Чехословакия — СССР
В ролях: С. Жигунов, Н. Караченцов, Д. Певцов.

Фантастика по одноимённой повести Кира Булычёва. Земляне-астронавты, попав на планету с полным отсутствием признаков цивилизации, вынуждены защищаться от воинственно настроенных хозяев...

■ **«1492: КОЛУМБ. ЗАВОЕВАНИЕ РАЯ»**
Великобритания — США — Франция — Испания
В ролях: Ж. Депардье, А. Ассанте, С. Уивер.

Историческая драма. Киноверсия жизни и приключений прославленного испанского путешественника.

2 НОЯБРЯ

■ **«ЛЕТУЧАЯ МЫШЬ»**
СССР
В ролях: Ю. Соломин, Л. Максакова, Л. Удовиченко, В. Соломин.

Музыкальный фильм по одноименной оперетте Иоганна Штрауса.

ТВ–3

27 ОКТЯБРЯ

■ **19.00 «ОГРАБЛЕНИЕ»**
Франция Комедия
В ролях: Жан-Поль Бельмондо, Ги Маршан, Жак Виллере.

28 ОКТЯБРЯ

■ **19.00 «ТРИСТА ЛЕТ СПУСТЯ»**
Россия Комедия
В ролях: Юрий Чернов, Владимир Носик, Михаил Кокшенов, Елена Кондулайнен.

29 ОКТЯБРЯ

■ **16.00 «ПЛАН УБИЙСТВА»**
США Комедия
В ролях: Джейсон Скотт Ли, Мэри-Луиза Паркер.

30 ОКТЯБРЯ

■ **20.30 «ИМИТАТОР»**
США Триллер
В ролях: Сигурни Уивер, Холли Хантер, Дермот Малруни.

31 ОКТЯБРЯ

■ **20.30 «ТЕЛО»**
США — Израиль Мистика
В ролях: Антонио Бандерас, Оливия Уильямс.

1 НОЯБРЯ

■ **19.00 «ТУРБУЛЕНТНОСТЬ. СТРАХ ПОЛЕТА»**
США Боевик
В ролях: Крэйг Шеффер, Том Беренджер, Дженнифер Биллз.

2 НОЯБРЯ

■ **19.00 «МУЖЧИНА ДЛЯ МОЛОДОЙ ЖЕНЩИНЫ»**
Россия Мелодрама
В ролях: Регимантас Адомайтис, Лариса Удовиченко, Михаил Глузский.

■ **20.30 «ШЕСТЬ»**
Франция Триллер
В ролях: Ришар Анконина, Фредерик Дифендаль, Кьяра Мастроянни.

РегТВ

27-31 ОКТЯБРЯ

■ **«ЖЕНЩИНЫ, КОТОРЫМ ПОВЕЗЛО»**
СССР
В ролях: Вера Глаголева, Евгения Глушенко, Янина Лисовская, Ольга Остроумова.

Драма о судьбах участниц Великой Отечественной войны в последующие годы.

28 ОКТЯБРЯ

■ **«БЕЛЫЙ ОЛЕАНДР»**
США Драма

Красивая женщина и талантливая поэтесса Ингрид Магнуссен безумно влюблена в симпатичного Барри, не подозревая, что ее счастье скоро сменится горьким разочарованием. Сгорая от жажды мести, она дает изменнику яд белого олеандра, и суд приговаривает ее к пожизненному заключению...

28 ОКТЯБРЯ

■ **«ПОСЛЕДНИЙ СВИДЕТЕЛЬ»**
Канада Триллер

Одинокая молодая женщина-орнитолог Рэйчел Сазерлэнд живет в Нью-Йорке и интересуется только миром птиц. Единственный ее спутник сидит в клетке — это хищная птица каракара. Однажды хрупкий изолированный мир Рэйчел оказывается взорванным: в ее квартиру врываются агенты ФБР и превращают место жительства Рэйчел в место засады. Постепенно она смиряется со своей новой ролью, свыкается с нею, начинает свободней общаться с агентами и влюбляется в Дэвида МакМиллана, их руководителя. А потом с ужасом обнаруживает, что никакие они не агенты ФБР, а убийцы-профессионалы, задача которых — убить приезжающего в Нью-Йорк южноафриканского лидера Нельсона Манделу...

30 ОКТЯБРЯ

■ **«ЦЕННЫЙ ГРУЗ»**
США Комедия

В маленький провинциальный американский городок не без помощи мексиканских контрабандистов попадает необычный груз — тысячи упаковок с таблетками «Вигорозо» (аналог «Виагры», не утвержденный Минздравом США)...

31 ОКТЯБРЯ

■ **«МИР ЖЕЛАНИЙ»**
Франция Эротика

Эммануэль преподает не только Хафрону, но и всей команде звездолета уроки плотской любви. Благодаря виртуальной реальности члены команды переживают вместе с Хафроном и жрицей любви неизведанные ими ранее чувственные наслаждения, открывая для себя новый мир сексуальных фантазий и удовольствий.

1 НОЯБРЯ

■ **«ИСКАТЕЛИ ПРИКЛЮЧЕНИЙ»**
Франция — Италия Приключенческая мелодрама
В ролях: Ален Делон, Лино Вентура. Джоанна Шинкус, Серж Реджиани.

Маню и Ролан были закадычными друзьями. Оба любили риск и авантюры. Оба любили одну и ту же девушку. Втроем они отправились к атлантическому побережью Африки, где на дне океана лежали несметные сокровища...

■ **«НЕОБРАТИМОСТЬ»**
Франция Драма
В ролях: Моника Беллуччи, Венсан Кассель, Альбер Дюпонтель, Жо Престиа, Филипп Наон

Поссорившись со своим бывшим мужем Маркусом, молодая женщина Алекс ушла с вечеринки, и отправилась домой. Но в пустом подземном переходе садист-сутенер изнасиловал ее и зверски избил. Маркус и Пьер, нынешний любовник Алекс, решили разыскать и покарать насильника...

2 НОЯБРЯ

■ **«ПОЛЫНЬ — ТРАВА ГОРЬКАЯ»**
СССР Мелодрама
В ролях: А. Казаков, О. Прохорова, В. Трещалов, Е. Драпеко, П. Глебов

Во время войны в Германии солдат Трофим встретил Машу — беженку из концлагеря. После перенесенных страданий рассудок ее помутился, она постоянно пребывает в тревоге, не помнит, кто она и откуда. Трофим привозит ее в свою родную деревню, собираясь на ней жениться. Но у него уже была невеста Дуся, которая ждала его всю войну.

■ **«КОНВЕЙЕР ЗВЕЗД»**
США Драма

В труппу Американского балета набирают новых участников. Прошедшие творческое испытание девушки и юноши живут в общежитии, и каждый день репетируют. Танец — вот смысл их жизни. Молодые и амбициозные, будущие звезды хореографии готовы на все ради успеха. Не щадя своих сил, взлетают они на Олимп славы. На сцене они боги, а в обычной жизни — простые смертные со своими недостатками и достоинствами. Джоди становится любовницей балетмейстера Купера, а потом бросает его. Самая способная балерина уходит из труппы, поняв, что такая работа ей не по душе... Когда стирается грань между волшебным миром танца и суровой реальностью, возможно ли стать звездой сцены и остаться рядовым человеком?..

СТС

27 ОКТЯБРЯ

■ **21:00 «ЧЕЛОВЕК ЭПОХИ ВОЗРОЖДЕНИЯ»**
США Комедия с Дэнни Де Вито

Уволенный с работы рекламный агент Билл Раго соглашается стать гражданским преподавателем в армейской части. Но солдаты оказываются невежественными и ленивыми учениками...

28 ОКТЯБРЯ

■ **21:00 «СОЛДАТЫ УДАЧИ»**
США — Испания Боевик с Дольфом Лундгреном

Бывшему наемнику Нику Гуннару предложили поехать на тропический остров, чтобы уговорить местных жителей подписать бумагу, разрешающую некоей фирме добывать там полезные ископаемые. Вместе с Ником туда отправляются еще пять человек, воевавших в горячих точках...

29 ОКТЯБРЯ

■ **21:00 «ТУРБУЛЕНТНОСТЬ. СТРАХ ПОЛЕТА»**
США Фильм-катастрофа

Группа людей решила отпраздновать на борту авиалайнера свою победу: все они прошли курс терапии, избавляющий от страха полета. Но в салоне самолета оказываются террористы...

31 ОКТЯБРЯ

■ **20:00 «БЕДНАЯ НАСТЯ»**
Россия — США
В ролях: Е. Корикова, Д. Страхов, П. Красилов, Д. Исаев, А. Калягин, А. Филозов, О. Остроумова.

Россия, начало XIX века. Барон Корф перед смертью составляет завещание, в котором главной наследницей объявляет крепостную девушку, его воспитанницу. Бедняжка могла бы стать богатой, получить свободу, выйти замуж по любви, но злые люди прибирают к рукам документы о наследовании. Воспитанная в барском доме и получившая отличное образование, девушка остается крепостной актрисой, и ей грозит пожизненное рабство и насильное замужество. В результате случайной ссоры молодой барон Корф вызывает на дуэль незнакомца, который оказывается наследником русского престола цесаревичем Александром.

■ **22:00 «АЗАРТНЫЕ ИГРЫ»**
США Криминальный триллер

Находясь в тюрьме, Ник не подозревал, что его хотят привлечь к ограблению казино, и переписывался с таинственной Эшли. Незадолго до освобождения Ник погиб, оставив ее письма своему сокамернику Руди...

■ **00:45 «ВДАЛИ ОТ ГОРОДОВ»**
США Приключенческий фильм

Подружки Лекси и Миша живут в Америке и мечтают избавиться от своих мужчин, русских бандитов Юрия и Сергея. Но для этого дамам потребуется много денег...

1 НОЯБРЯ

■ **13:00 «ДЭРИЛ»**
США Фантастика

Молодые супруги усыновили найденного в лесу мальчика Дэрила, страдающего частичной амнезией и обладающего уникальными способностями. Дэрилом восхищались все — одноклассники, спортивный тренер, преподаватели музыки, не зная, что он — андроид, похищенный с секретной военной базы...

■ **21:00 «БЛИЗНЕЦЫ»**
США Комедия с Арнольдом Шварценеггером

Джулиус и Винсент Бенедикт — братья-близнецы, абсолютно не похожие друг на друга, появились на свет благодаря научному эксперименту по созданию совершенного человека. В детстве они были разлучены, а став взрослыми, встретились и отправились на поиски своей матери...

■ **23:15 «ПЯТНИЦА, 13-е»**
США Фильм ужасов

Группа подростков решила отдохнуть на ферме неподалеку от озера Кристал Лейк. Они не верят в легенду о маньяке-утопленнике Джейсоне, а зря...

2 НОЯБРЯ

■ **21:00 «КОСМИЧЕСКИЕ КОВБОИ»**
США Приключения

В результате интриг в 1958 году четверо астронавтов — Фрэнк Корвин и его коллеги из группы «Дедал» не полетели в космос. Много лет спустя НАСА оказалась в катастрофической ситуации — с орбиты сорвался спутник «Алькон». Предотвратить падение спутника на Землю поручили команде Корвина...

ТВЦ

27 ОКТЯБРЯ

■ **19.55 «ТАК ПОСТУПАЮТ НАСТОЯЩИЕ ЖЕНЩИНЫ»**
Франция Детектив

Тело убитой женщины нашли спортсмены-гребцы, тренировавшиеся на Сене. Жертва — неизвестная лет 30-35, без документов — была задушена и спрятана в багажнике машины, которую потом столкнули в реку. Начато расследование и уже установлены имена владельцев машины — Лидии и Фредерика Ле Клер...

29 ОКТЯБРЯ

■ **08.55 «ДАО СТИВА»**
США Лирическая комедия

Несмотря на то, что внешность Декстера оставляет желать лучшего, грузный любитель пива и заядлый курильщик Декс пользуется огромным успехом у женщин. В свои 30 он хорошо начитан в области философии и литературы, изучил буддизм и таоизм. Это позволило ему сформулировать три закона «Дао Стива» — трехуровневый план по завоеванию женских сердец — секрет его вечных побед. Казалось бы, тайное оружие навсегда обеспечило этого хитреца благосклонностью прекрасного пола. Каково же было его изумление, когда однажды он повстречал женщину, неподвластную «Дао Стива». И — о, ужас! — именно она пробудила в нем любовь...

■ **20.00 «ФАРА»**
Россия — Казахстан Драма
В ролях: Фархат Абдраимов, Кристина Орбакайте, Александр Александров, Дауренн Сарсекеев, Богеш Шаисдаев и др.

История доброго и чистого юноши Фархата (Фары), получившего огромное наследство, но оставшегося таким же бескорыстным и наивным, каким он был в детстве. В 10-летнем возрасте не ходячего Фарика поставил на ноги ценой собственной жизни его друг Боб. С тех пор память о пережитом шоке не дает ему сломаться в самых трудных обстоятельствах...

31 ОКТЯБРЯ

■ **19.55 «КОЛЬЦО ИЗ АМСТЕРДАМА»**
СССР
В ролях: А. Збруев, М. Волков, Г. Корольков.

Остросюжетный фильм о советском моряке торгового флота, ставшем объектом интересов одной из иностранных разведок. Парень стал шпионом, но однажды пришел с повинной в органы госбезопасности с чистосердечным признанием и решением искупить свою вину...

■ **01.10 «ВЕСЕЛЕНЬКОЕ ВОСКРЕСЕНЬЕ»**
Франция Детектив
В ролях: Фанни Ардан, Жан Луи Трентиньян, Жан-Пьер Кальфон, Франсуа Лоденбах, Ксавье Сен-Макари и др.

По роману Чарльза Уильямса «Долгая субботняя ночь». Бизнесмена Версаля обвиняют в убийстве некоего Масолье, который был любовником жены Версаля. Пока обвиняемый скрывается от полиции, его секретарша Барбара берется разыскать настоящего убийцу...

1 НОЯБРЯ

■ **14.45 «ДЖЕН ЭЙР»**
Великобритания — Италия — Франция

Мелодрама по одноименному роману Шарлотты Бронте. О трудной судьбе девушки по имени Джен Эйр, о необыкновенной и самоотверженной любви гувернантки к ее хозяину — мистеру Рочестеру...

2 НОЯБРЯ

■ **11.40 «БЕС В РЕБРО»**
СССР
В ролях: Е. Симонова, М. Жигалов С. Никоненко, В. Лановой, С. Проханов.

Детектив по одноименной повести Г. Вайнера. Однажды в квартире, где живет разведенная Ирина с двумя детьми, появляется посыльный от дальних родственников. Передав посылку, он остается. Но через несколько дней, ввязавшись в уличную драку, попадает в милицию, выйти откуда ему почему-то не удается. К делу об его освобождении подключается Ирина и ее школьный друг-следователь, после чего начинают исчезать свидетели, а к Ирине с предупреждением является наемный убийца...

■ **01.10 «БЕЗ ЗАЩИТЫ»**
США Криминальная драма

У адвоката не может быть личных отношений с клиентом — это правило должно соблюдаться неукоснительно, иначе рано или поздно адвокат попадет в беду. Особенно если это женщина. Тельма Кетвулен взялась защищать Стивена Селдерса. Она верила в его любовь и его невиновность. Но сохранять эту уверенность с каждым днем становилось все труднее...

МОНИТОРНАЯ ОЧИСТКА КИШЕЧНИКА. ЧТО ЭТО ТАКОЕ?

Думаем, что не откроем ничего нового, если скажем, что наша жизнь — жизнь современного человека в цивилизованном обществе — связана не только с благами цивилизации, но и с ее издержками. Это и загрязнение окружающей среды, высокая нервная и эмоциональная нагрузка при малой физической, нарушение режима питания, вредные привычки. А следствие — глобальная медицинская проблема — болезни цивилизации. Это болезни обмена веществ и иммунодефицита, гипертония, атеросклероз, заболевания сердца и суставов, опухоли, аллергии.

Сегодня мы не в силах изменить экологическую обстановку, но изменить отношение к своему здоровью и здоровью своих детей и близких — это реально, и более того, находится только в нашей власти.

Необходимо научится противостоять стрессам и бедственной экологии, поддерживая свой внутренний баланс и обмен веществ. Все эти вопросы помогает решать натуропатическая медицина.

Натуропатическая медицина — это не только профилактика, но и лечение уже имеющихся проблем, связанных со здоровьем человека мягким, щадящим, естественным для организма способом, и дающая большой процент эффективности при отсутствии побочных явлений.

Человеческий организм обладает огромным потенциалом саморегулирования и восстановления нарушенного равновесия, то есть возврата из болезненного состояния в здоровое, т. к. наш организм — мощная саморегулирующаяся система.

Для того, чтобы организм адекватно противостоять внешним воздействиям и восстанавливал внутренние «неполадки» необходимо:

1. Очистить его, т. е. освободить от солей тяжелых металлов, токсинов, аллергенов, метаболитов, избыточной жидкости.

2. Сбалансировать работу органов, систем и организма в целом.

3. Наполнить витаминами, минералами, полисахоридами, аминокислотами, ненасыщенными кислотами родного для наших клеток качества и структуры.

В санатории-профилактории Гатчинского ДСК в течение 1,5 лет успешно функционирует кабинет Мониторной очистки кишечника. Это более современный подход к очищению кишечника. В отличие от клизм он обладает рядом преимуществ: это прежде всего то, что с 1-й процедуры у пациента начинает очищаться кровь и лимфы через систему кровотока и лимфообращения, которой обильно пронизаны стенки толстого кишечника, в частности, прямой кишки, исчезают застойные проявления в органах малого таза, улучшается кровоток в органах брюшной полости, снимается нагрузка с печени. Кроме того, это более комфортный и действенный способ очистки от застоявшихся отходов просвета толстой кишки. Восстанавливается нормальная работа кишечника, печени, сердечно-сосудистой системы и других органов человека, улучшается настроение, эмоциональный тонус. Регулируются все процессы очищения через кожу, кишечник, почки, печень.

Неоспорима огромная польза от мониторной очистки кишечника, действенность которой подтверждена в течение 10-12 лет рядом кабинетов, работающих в серьезных клиниках Санкт-Петербурга.

Необходимо желание и труд пациента, тесный контакт с лечащим врачом, — и результаты не заставят себя ждать.

Для того, чтобы пройти мониторную очистку кишечника, необходим минимальный объем обследования и консультация врача гастроэнтеролога.

Так как МОК не только очищает организм, но и лечит, прямыми показаниями к МОК являются заболевания желудочно-кишечного тракта, острые и хронические интоксикации, аллергия. МОК можно рекомендовать и при заболеваниях сердечно-сосудистой системы, болезнях суставов и позвоночника, ожирении, гинекологических и урологических проблемах.

Часто пациенты задают вопросы о дисбактериозе и иммунодефиците, которые якобы возникают в процессе очистки кишечника. Сегодня с уверенностью можно сказать, что МОК является первым этапом лечение дисбактериоза и восстановления нормальной экосистемы кишечника.

Более подробно о дисбактериозе мы поговорим в будущих номерах газеты.

®

Мы приглашаем Вас в Санаторий-профилакторий Гатчинского ДСК на консультацию и на мониторную очистку кишечника к врачу гастроэнтерологу Букановой В. В. по адресу: Гатчина, ул. Чехова, 22, корп. 3 (бывшая ул. Волкова, 2а). Запись по тел. 3-87-11,3-11-76. Лиц. № 002192 от 03.04.2003 года.

23 октября 2003 года
№ 43 (366)
Гатчина-ИНФО

17 (77)
17-я полоса

МОЛОДЕЖНЫЙ ИНФОРМАЦИОННЫЙ ЦЕНТР
МОНИТОР

Эта страничка для нас для вас и для наших друзей!

Пишите нам письма с пометкой «Монитор» по адресу: 188300, Гатчина, пр. 25-го Октября, д. 35, к. 1 и по e-mail: oreol-info@gtn.ru.

Гатчина встречает друзей

«Встречи друзей» – так называется международный фестиваль детских любительских и профессиональных театров. Открылся он 28 сентября, и до 30 ноября каждое воскресенье в ЦТЮ вы можете сходить на спектакль и познакомиться с творчеством детских коллективов из разных городов России и ближнего зарубежья.

НАША ЖИЗНЬ

Все участники фестиваля очень серьезно относятся к конкурсным спектаклям и везут в Гатчину только самое интересное.

Открывали фестиваль гатчинцы. Ребята из студии «Встречи» показали очень красивый и трогательный спектакль «Маленький принц», а белорусы привезли комедию по Я. Купале «Павлинка». **Мне эти спектакли очень понравились. Ребята играют, как настоящие профессионалы. Но чем об этом говорить, лучше один раз увидеть.** Спектакли есть на любой вкус — и для малышей, и для подростков, и даже мюзикл. Ехать никуда не надо, билеты стоят недорого, а удовольствие получите огромное. В этом я вас уверяю!

Егор Афанасьев

Жаль, что вас не было с нами!

Свершилось! Впервые в жизни нашего поколения в России прошел чемпионат мира по латиноамериканским танцам среди любителей. Это событие стало возможным только в юбилейный год 300-летия Санкт-Петербурга. И вот 20 сентября на превосходном паркете Ледового дворца 14 тысяч зрителей стали свидетелями этого потрясающего события.

ЛЮБОПЫТНЫЙ НОС

Танцевать на чемпионате мира имеют право только по две пары от каждой страны. На это раз на паркет вышли 80 пар из 44 стран мира. От России выступали Денис Кузнецов — Мария Дзапташвили (Москва) и Алексей Сильде — Анна Фирстова (СПб), вице-чемпионы Европы по 10 танцам.

Необыкновенно красивые декорации, живые цветы, нарядные ведущие – все вместе это создавало особое праздничное настроение. Отборочные туры начинались в 14 часов, а в 19 — четвертьфиналы. Так что большинство зрителей пробыли в Ледовом Дворце до позднего вечера. Но турнир был настолько напряженным, что время пролетело незаметно. На паркете сменяли друг друга пары с высоким мастерством, выразительностью и темпераментом. Судейство было закрытым, поэтому борьба шла до последних минут, и надежда оставалась у каждого танцора.

К сожалению, российские пары танцевали только в полуфинале, но зал болел за них очень активно. **Питерская пара получила приз зрительских симпатий, а еще этому дуэту присвоили звание мастеров спорта международного класса.**

Чемпионы мира по латиноамериканским танцам Франко Формика, Оксана Никифорова (Германия) и я — Наталья Гончарук.

Бронзовые призеры Клаус Консдал, Виктория Франова (Дания) и вновь я — Наталья Гончарук.

Финал был потрясающий, с очень сильным составом — туда вышли 6 лучших танцевальных дуэтов мира. На звание чемпионов могла претендовать любая пара. Призеры были практически равными по мастерству, темпераменту и зрелости танца. И зрителям, и, наверное, судьям, было трудно отдать кому-то предпочтение — настолько хорошие были спортсмены. Всех их отличала глубокая индивидуальность, вдохновение и неукротимая воля к победе. Но чемпионами мира стали Франко Формика и Оксана Никифорова — дуэт, выступающий за Германию, хотя наполовину он русский. Оксана родом из Тюмени. Она долго и успешно выступала у себя в стране и даже была чемпионкой России.

В рамках чемпионата мира проходил турнир IDSF по стандарту среди любителей, где наша гатчинская пара Павел Бартосевич и Марина Карпунина танцевала в полуфинале.

Большим сюрпризом было участие в финале по латиноамериканским танцам среди молодежи гатчинской пары Марии и Михаила Добровольских. **Поздравляем ребят с большим успехом!** И еще одна пара, Станислав Варзер и Евгения Алтынбаева, заняла 17-е место из 42 пар. Однако отзывы специалистов были самыми лучшими, и эту пару горячо приветствовали зрители. **Все три гатчинских дуэта – из городской школы бального танца «Олимпия», которой руководят Владимир и Людмила Карпунины.**

Чемпионат мира — потрясающее зрелище, которое останется в памяти и сердцах всех участников и зрителей. Жаль, что вас не было с нами!

Наталья Гончарук

Если друг заразился вдруг...

Мы продолжаем рассказ о проблемах животных в последачный период. В прошлый раз вы узнали, как избавиться от блох. Но, бегая по улицам и лазая, где попало, ваш питомец мог заразиться и глистами.

ANIMALS COMPANY

Глисты — самые распространенные паразиты, которые обитают внутри животного. Чаще всего они встречаются у кошек.

Как распознать заболевание? При сильной степени поражения шерстка животного тускнеет, глаза теряют свой естественный и притягательный блеск, и живность уминает очень много пищи, т. е. испытывает сильный аппетит. У котят-малышей появляется сухой кашель, который потом может перейти в воспаление легких.

Чтобы питомец не заболел или скорее поправился, надо соблюдать правила гигиены.

Если вы заметили какой-нибудь из вышеперечисленных признаков — срочно хватайте зверя в охапку и бегите в ветлечебницу. Врач проведет осмотр и, если подозрения подтвердятся, посоветует различные препараты и определит дозу лекарства, подходящую для вашего питомца. Он же расскажет о том, как избежать повтора заболевания.

Ни в коем случае не занимайтесь самолечением и не ждите до последнего. Сберегите здоровье животного, вовремя обратившись к врачу.

Багира и Сабрина

Легко ли быть молодым?

По-моему, отрочество и юность – это самый прекрасный, но и самый сложный этап в жизни любого человека. Его можно назвать решающим.

МНЕНИЕ

Он определяет всю последующую жизнь. Здесь соединяется все: первая любовь и первое разочарование, взлеты и падения, радость и печаль, счастье и горе. Это период формирования личности человека. Нам трудно, потому что нас не всегда понимают взрослые, потому что нам надо делать много уроков, потому что мы не всегда находим общий язык с друзьями. Но это обычные трудности, и они преходящи. Надо только хотеть, чтобы их не было, и устранять по мере сил.

Подросток должен побороть в себе лень, зависть, трусость, жестокость, эгоизм, не поддаться соблазнам легкой жизни. И если не сделать этого сейчас, то через 3-4 года будет уже поздно.

В юности человек ставит перед собой цель, к которой он будет идти на протяжении всей своей жизни. Жизнь — это восхождение на гору, а идеал — та вершина, к которой нужно тянуться, несмотря ни на что. Как говорится, «через терний к звездам». И очень важно, чтобы человек не оступился и не сбился с пути. Ведь, по сути, доходят лишь единицы.

Я считаю, что это зависит только от нас самих! Потому что воспитание уже было заложено в детстве, и человек адаптировался к той среде, в которой живет. Ребенку с раннего возраста нужно привить качества, необходимые для его становления: честность, совесть, достоинство, доброту, милосердие. Многие подростки живут в обстановке, где таких слов даже не употребляют. Значит, им нужно читать хорошие книги, учиться у умных людей. Говорят, что сейчас все продается: ум, любовь, талант. Я не хотела бы ни продажной любви, ни обесцененного таланта.

Я, конечно, выслушаю советы родителей, потому что верю их мудрости, но жизненный выбор буду делать сама. И надеюсь найти правильный путь.

Многие утверждают, что детские мечты исчезнут годам к 30-ти. Но давайте докажем, что это не так, достигнем своей цели уже к 20-25 годам, а к 30-ти придумаем новые. Надо жить интересно, любить людей, потому что нет ничего прекраснее молодости, даже если она трудная!

Евгения Алтынбаева

Форма: проблема ученика или учителя?

Проблема, которая каждый год волнует учителей и родителей учеников – это как, в чем и какими дети ходят в школу. В большинстве гатчинских школ форма не введена, и именно поэтому ребята ходят на уроки в уличных джинсах и балахонах.

ОНО НАМ НАДО?!

Да, форму носить не обязательно, но ведь ходить в учебное заведение в спортивном костюме, например, не очень-то культурно. **Можно носить белый верх – черный низ, но никаких топиков на бретельках и разорванных брюк.** Может быть, это не очень модно, классно и ярко, но зато очень нарядно и прилично.

Вторая проблема касается только девочек. Они хотят показать красоту, то есть красятся: накладывают супер яркий макияж и делают себе маникюр. Да, не спорю, может, это красиво и здорово, но не в школу же. Еще ладно, если просто блеском и полупрозрачным лаком (это почти естественная красота).

Еще одна проблема девушек. Некоторым учителям не нравится, что девушки ходят с распущенными волосами: «Это некрасиво и мешает глазам». Но ничего подобного: **если у девушки сделана прическа, волосы уложены, причесаны, завиты, то это очень даже симпатично смотрится. А вот если волосы засаленные и грязные, то лучше их собирать в косу или хвост.** Сейчас же столько заколок и крабиков!

Итак, делайте выводы и решайте, что для вас лучше.

Прилежная ученица Юлия Кареленкова

От редакции: *проблемы, затронутые Юлей, заслуживают обсуждения. Наверняка, многим есть, что возразить или высказать по этому поводу. Пишите нам — ждем ваших мнений!*

ПОЗДРАВЛЯЕМ!

Гатчинскому отделению агентства недвижимости «РЕАЛ» — 4 года

В Европе торговые дома, концерны, банки гордятся своей многолетней историей. В России бизнес еще молод. И в сфере продажи недвижимости тоже. Завоевать доверие клиентов, стать для них надежным партнером — задача архиважная. Год за годом приобретается необходимый опыт, профессионализм, расширяется круг клиентов, зарабатывается репутация стабильного агентства. И потому мы с полным правом можем сказать: четыре года — это немало. Специалистам «РЕАЛа», работающим в Гатчине, есть чем гордиться.

РОМАН ПРИВАЛОВ

Отличительная черта коллектива отделения такова — все его работники живут в Гатчине. Директор агентства Анатолий Васильевич Наумец убежден, что этот факт является еще одним (и немаловажным) плюсом в их работе. И поясняет: «Наши сотрудники отлично знают и, главное, любят свой родной город. Им не только известны подробности планировки той или иной квартиры. Они могут подробно объяснить все преимущества того или иного микрорайона, включая даже особенности транспортного сообщения. Работать в небольшом городе сложно: агент по продаже недвижимости ощущает, если можно так сказать, двойной груз ответственности. Отлично проведенная сделка сегодня — это новые потенциальные клиенты в будущем. Мы работаем стабильно, надежно, и потому гатчинцы доверяют нам решение своих «квартирных вопросов».

Гатчинское отделение «РЕАЛа» специализируется на покупке-продаже домов, квартир, земельных участков, коммерческой недвижимости. Осуществляет помощь в оформлении документов, обмене любой сложности и расселении.

Многие крупные петербургские агентства только сейчас начинают включать в «зону своего влияния» Ленинградскую область. («РЕАЛ» это сделал уже четыре года назад.) Подготовка к юбилею Северной столицы отразилась и на улучшении состояния транспортных магистралей. Порой быстрее добраться на работу в Петербург из близлежащих небольших городов, чем проехать из одного района мегаполиса в другой. Плюсом становится и хорошее экологическое состояние пригородных районов. Да и стоимость жилья в области ниже. Так что не редки случаи, когда петербуржцы обращаются в Гатчинское отделение агентства «РЕАЛ» с желанием приобрести квартиру. И всегда получают профессиональную помощь и поддержку.

Кто-то стремится жить «вдали от шума городского», кто-то, наоборот, мечтает жить на Петроградке или Васильевском острове. No problem! В агентстве недвижимости «РЕАЛ» существует единая база предлагаемых к продаже объектов. Она обновляется еженедельно. И активно используется в работе сотрудниками как гатчинского, так и всех других отделений «РЕАЛа».

Стоит отметить, что такой возможности лишены маленькие риэлтерские фирмы, которые время от времени появляются в том или ином областном городе. К сожалению, чаще всего они быстро исчерпывают свои финансовые и информационные ресурсы. Что, согласитесь, увеличивает риск срыва сделки и потери денег, вложенных в покупку жилья.

В агентстве недвижимости «РЕАЛ» существует единая база предлагаемых к продаже объектов. Стоит отметить, что такой возможности лишены маленькие риэлтерские фирмы, которые время от времени появляются в том или ином областном городе.

По мнению журнала «Эксперт», «в ближайшие годы крупные риэлтерские компании будут расти. В частности, за счет поглощения малых и средних фирм, которые не успеют занять узкоспециализированную нишу».

Агентство недвижимости «РЕАЛ» является членом Российской гильдии риэлтеров. Вы всегда можете получить необходимую консультацию у юриста этой фирмы. Документы по всем сделкам хранятся в архиве «РЕАЛа». А в обязанности агента входит обязательная тщательная проверка истории продаваемой квартиры на вторичном рынке жилья.

Жизнь не стоит на месте. Бизнес должен развиваться. Расширяется и сфера деятельности АН «РЕАЛ». В этом году в фирме открыт новый отдел — отдел долевого строительства. И в базе данных теперь есть квартиры, что называется, на любой вкус в новых, строящихся домах в разных районах Петербурга. Информация о цене такого жилья, об условиях договора, возможности рассрочки платежа известна сотрудникам гатчинского отделения «РЕАЛа» по той же причине: они имеют доступ в базу данных всего агентства.

В процессе становления агентства недвижимости «РЕАЛ» были выработаны основные правила работы. Их сотрудники определили как «Внутренние ценности»:

- *Мы работаем для клиента.*
- *Мы понимаем сложность проблемы выбора и потому максимально бережно относимся к каждому клиенту.*
- *Мы предоставляем одинаково качественные услуги каждому из клиентов.*
- *Вся информация, которой владеют сотрудники «РЕАЛа», не может быть использована в личных целях, а также во вред клиенту и фирме.*
- *Юристом компании разработана должностная инструкция для сотрудников агентства. Она позволяет представить сделку абсолютно «прозрачной» с точки зрения документооборота.*
- *Все работники агентства обладают полным знанием рынка недвижимости, его особенностей и нюансов. Требования к сотрудникам всех отделов АН «РЕАЛ» высоки: от уровня коммуникабельности до умения «связать» сложную сделку, в которой могут принимать участие несколько юридических и физических лиц.*
- *Главный принцип агентства — профессионализм и взаимовыгодное сотрудничество с партнерами и клиентами.*

Этим критериям соответствуют все специалисты фирмы. Независимо от того, где они работают: в Петербурге или в области. То, что в Гатчине интересы клиентов и своего агентства защищают компетентные люди, подтверждают как результаты их работы, так и мнение тех, кто в некотором роде причастен к этому труду. Нотариус Елена Николаевна Топоркова имеет возможность наблюдать почти ежедневно за деятельностью сотрудников Гатчинского отделения «РЕАЛа»:

— Могу с полной уверенностью сказать, что здесь работают настоящие профессионалы, сложился отличный дружный коллектив. И хочу от души поздравить их с днем рождения и пожелать еще многих лет плодотворной работы.

Да, новоселье — прекрасный праздник. И его могут вам подарить риэлтеры, люди, которые сделали своей профессией дело, что решает самый сложный вопрос — квартирный. Вы его еще не решили? ***Обращайтесь в «РЕАЛ»! Здесь Вам обязательно помогут.***

МАРИЯ КУЛИКОВА

®

Наш адрес в Гатчине:
ул. Соборная, дом 4/9. Тел. 104-01 и 104-02.

Центральный офис АН «РЕАЛ» в Санкт-Петербурге расположен по адресу:
Московский пр., 208, корпус 1. Тел. 108-58-61 и 108-58-62.

ВАШЕ ПРЕДПРИЯТИЕ НЕ МОГУТ НАЙТИ КЛИЕНТЫ И ПАРТНЕРЫ?

РАЗМЕЩАЙТЕ РЕКЛАМУ В СБОРНИКЕ ПОДРОБНЫХ СХЕМ

«УЛИЦЫ ГАТЧИНЫ»!

Тел. для справок: 1-30-33, пр. 25-го Октября, д. 35, 2-й этаж.

Св. ИА № 2-5414 от 24.08.2001 г.

ПРОДАЖА

Комнаты

АН «Инвест Плюс»

10, 12 и 17 м в разных местах . . . 716-12
8 м с лоджией в Шпаньково, недорого . . . 216-13
17.5 м в 3-к. кв., Маркса, 5/5, Л, тлф . . . 165-17
17.5 м в 3-к. кв., Киргетова, 5/5, Л . . . 165-17
17.5 м, Въезд, 1/5 бл. . . . 165-17
В 3-к. кв., хрущ., 2 эт., К, ч/у . . . 122-14

АН «Талан»

17 м в 3-к. кв., Мариенбург . . . 221-91, 159-77
16.5 кв. м. в 7-к. кв., Чкалова, дер. фонд . . . 221-91
17.5 м в 3-к. кв., пр. 25 Октября . . . 373-08
17.5 м в 3-к. кв., Маркса . . . 161-76, 159-77
9 м в 2-к. кв., Хохлово Поле . . . 227-39, 159-77
19.5 м в 3-к. кв., Маркса . . . 227-39, 159-77

АН «Адвекс»

17 кв. м. в 3-к. кв. Гатчина, 1/5, центр . . . 300-70, 762-02
В 2-к. кв., СПб . . . 168-09, 762-03
17 м в 3-к. кв., УП, центр, встр. подобр. . . . 323-11, 762-02

АН «Легион»(158-89)

В 3-к. кв., Н. Свет, УП, 4/5 . . . 117-15
11 м в 3-к. кв., центр . . . 302-65

АН «Диалог»

12+13 м в 7-к. кв., Гатчина, можно отд., кух. 8, РСУ . . . 67-793
17.5 м в 2-к. кв., Гатчина, 1/9 Пн., кух. 8.5, РСУ . . . 117-82
15.5 м в 2-к. кв., Гатчина, 7/9 Пн., кух. 8.5, РСУ . . . 74-253

АН «Бекар» (10-733)

20 м в 2-к. кв., Григорина, 1/3, кух. 8.7 . . . 10-733

АН «Феникс» (100-33, 334-34)

Гатчина, 2/2 К, печ. от. . . . 29-033
Комнату в Войсковицах . . . 29-033
12.8 м, бл. Аэродром, УП, 3/5, 2/2/4 . . . 303-86
14.1 м в 3-к. кв., сталинка, Б . . . 29-092, 8-921-302-75-20

АН «Невский синдикат»

17,5 кв. м. в 3-к. кв. Киргетова 5/5 Бл к — 5, РСУ . . . 163-30
В Гатчине, пригороде, СПб . . . 76-576, 76-577
14.2 м, Мариенбург, 1/9 П, УП . . . 710-58
10.8 м, Красноармейский пр., 4/4 СФК, кух. 12, РСУ . . . 311-98
17.1 м, Чехова, 9/12 П, кух. 8, РСУ . . . 72-545
12.4 м в 2-к. кв., Сяськелево, 2/5 П, УП, 1 сосед . . . 710-58
20 м в 2-к. кв., 1/4 К, хрущ., 1 сосед . . . 164-75
18 м, Чкалова, 1/5 П, кух. 8.5, РСУ . . . 163-30
20 м, Григорина, 1/3 К, кух. 8.7, РСУ . . . 393-14

«Кредо-Приорат»

17.5 м в 2-к. кв., хр., 5/5 Бл. . . . 92-265

АН «Веста» (71-333, 76-549)

17.4 м в 3-к. кв., Н. Свет, 1/5 Бл., ПП . . . 71-333, 185-19

АН «Куорти» (118-78)

12 м в 4-к. кв., Войсковицы, УП . . . 118-78
20.3 м в 3-к. кв., 3/3, СФ, СПб, Рижский пр. . . . 118-78
17.5 м в 3-к. кв., хр., 3/5, Мариенбург . . . 118-78
9 м в 5-к. кв., СПб, Кировский р-н . . . 118-78
15 м в 2-к. кв., Лиговский, СПб, 5/5 СФК, кух. 7, РСУ . . . 118-78
17 м в 3-к. кв., Пудомяги, 1/5 Пн., кух. 5.5 . . . 118-78

АН «Центр»

17 м в 3-к. кв., 1/3, Шпаньково, 6500 у. е. . . . 126-87, 129-18
8 м в 3-к. кв., 1/3, Шпаньково, 4000 у. е. . . . 126-87, 129-18
17 м в 3-к. кв., у Варш. в-ла, 10500 у. е. . . . 126-87

АН «БалтФлэтСервис» (22-777, 166-39)

17 м в 3-к. кв., Гагарина, 1/5, кух. 5 . . . 22-777, 166-39
13 м в 3-к. кв., Гагарина . . . 22-777, 166-39
13 м в 2-к. кв., Урицкого, 9/9, кух. 8.5 . . . 22-777, 166-39
17.3 м в 2-к. кв., Волкова, 2/9, кух. 8.5 . . . 22-777, 166-39

АН «Новая квартира» (222-53)

20 м в 2-к. кв., ул. Григорина, 1/3 К . . . 222-53

АН «Реванш-2» (363-63)

17.5 м, Н. Свет, 3/5 Бл. . . . 192-73
17.3 м, 1/2 К, Гатчина . . . 188-32
18 м, 1/2, Гатчина . . . 174-78
16.5 м в 3-к. кв., Б. Колпаны, 1/5 Бл., ПП . . . 188-32

АН «Гатчинский дом»

17 м в 2-к. кв., 1 соседка . . . 104-88

1-комнатные квартиры

АН «Инвест Плюс»

Шпаньково, 1/3 Пн. . . . 183-46
Въезд, УП, 1/5 Бл., хор. сост. . . . 165-17
Центр, хрущ. . . . 143-13
Мариенбург, УП, 4 эт., ПП . . . 122-14
Хрущ., Н. Свет, 1 эт., ПП . . . 122-14
Рощинская, 2/2 К, 32 м, кух. 6.5, хор. сост. . . . 550-65

АН «Талан»

Хохлова, 1/5, 38/18, кух. 9 . . . 373-08
Куприна, 37/17.5, кух. 8.5, 4/5 . . . 221-91
Б. Колпаны, 32/18, кух. 5.5, 3/5 . . . 114-09
Пр. 25 Октября, 5/6, 35/16.5, кух. 9 . . . 114-09
Крупской, 32/18.5, кух. 5.5, 1/5 . . . 161-76
Радищева, 1/5, 31.5/19, кух. 5.5 . . . 373-08, 159-77
Хохлово Поле, 1/5, 31.5/19.5, кух. 5.5, РСУ, ЦВ . . . 161-76

АН «Адвекс»

Гатчина, УП . . . 115-58
УП, 6/9 Бл., кух. 8.5, комн. 17.5, Л . . . 315-65, 762-02
Центр, 3/5 К . . . 290-10
Лампово, 1/5, комн. 17.3, кух. 8.2, 9500 у. е. . . . 315-65, 762-02

АН «Легион»

Пудость, 4/5, 18.2, кух. 7.2 . . . 302-65
М. Колпаны, К, 21.5 м, уч-к . . . 165-42
Куприна, 4/5, 35/17.5, кух. 8.5 . . . 302-65
Центр, нов. дом, кирп. . . . 302-65, 165-42

АН «Диалог»

Гатчина, 2/4 К, 34/17.5, кух. 5.8, РСУ . . . 67-793
Гатчина, 1/5 К, 34/18, кух. 8.5 . . . 117-82
Войсковицы, 4/5 Бл., 32/21, кух. 6, РСУ, Л . . . 117-82
Б. Колпаны, 1/5 Бл., 37/17.3, кух. 8.5, Л . . . 67-793
Б. Колпаны, 3/3 К, 32/17.2, кух. 6.7 . . . 74-253
Гатчина, 5/6 К, 35/16.5, кух. 10, РСУ, Л . . . 117-82
Аэродром, 2/5 К, 33/17.5, кух. 5.5 . . . 67-793

АН «Бекар» (10-733)

Володарского 5/5, 36/21 к. 7,5 . . . 10-733
Крупской, 1/5, 17.5, кух. 5.5 . . . 10-733

АН «Феникс» (100-33)

Чкалова, 32 м, кух. 9.8, нов. 22 тыс. у. е. . . . 128-72

Отдел недвижимости МФ ПМП (307-70)

Верево 3/5 К к. 6 . . . 307-70
Подрядчикова, 1/5 Бл., кух. 6 . . . 307-70

АН «Невский синдикат»

СПб, Авиаконструкторов, 2/12 П, 20 м, кух. 10, РСУ . . . 337-19
В Гатчине, пригороде, СПб . . . 76-576, 76-577
Н. Свет, 3/5 Пн., 36/17, кух. 9, РСУ, Л . . . 164-75
Б. Колпаны, 3/3 К, 38.2/17.5, кух. 8.5, РСУ . . . 164-75
Войсковицы, 3/5 Пн., 39/17.5, кух. 7.6, РСУ, Л . . . 163-30
25 Октября, 6/9 Пн., УП, 121 сер. . . . 393-14
Никольское, 1/5 Б, УП . . . 337-19
Учхоз, 2/5 П, 15 м, кух. 7.3, РСУ . . . 164-75

АН «Веста» (71-333, 76-549)

Ветеринарный, 1/9 Бл., 43/17.5, кух. 10.3, Л, РСУ, нов. дом . . . 71-333, 76-549
Солнечный пер., 1/5 К, 32/17.4, кух. 5.9, ССУ, ПП . . . 71-333, 185-19

«Кредо-Приорат»

Рощинская, 21, 5/5, УП, срочно . . . 600-25
Войсковицы, хрущ, ПП, своб. . . . 600-25
Б. Колпаны, УП, 2/5, встр. гот. . . . 600-25

АН «Гатчинский дом»

Центр, хрущ. . . . 112-63
Верево, УП . . . 190-85

АН «БалтФлэтСервис» (22-777, 166-39)

Слепнева, УП, 1/5, 42/18, кух. 8.5 . . . 22-777, 166-39
Никольское, УП, 1/5, 42/18, кух. 9, нов. Н. Свет, 1/5, 32/18.5, кух. 5.5 . . . 27-742
Хохлова, 1/5, 18.5, кух. 8.5 . . . 27-222
Изотова, 1/5, 40/18, кух. 10 . . . 27-742

АН «Куорти» (118-78)

Войсковицы, 1/5 К, 33\18, кух. 6.3 . . . 118-78
Тайцы, 1/2 Д, 30/16, кух. 7, ч/у . . . 118-78
Хохлово Поле, 3/5 Пн., 33/17.5, кух. 5, РСУ, Б . . . 118-78

АН «Новая квартира» (222-53)

Соборная, 45/24, под коммерцию . . . 222-53
Изотова, 5/9 Пн., 42/18, кух. 10 . . . 222-53

АН «Актив» (131-86, 55-471, 276-71)

Учхоз, 3/5 К, 11500 у. е. . . . 131-86, 55-471, 276-71
Радищева, 1/5 бл., 18800 у. е. . . . 131-86, 55-471, 276-71

АН «Центр»

Гатчина, центр, 3/3 . . . 126-87

АН «Ваш выбор»

Аэродром, УП, 2/5 Бл., 37/17, кух. 9, РСУ, ЗЛ . . . 76-100, 58-183

АН «Реванш-2» (363-63)

Сиверский, 2/2 Д, 30 м . . . 174-78
Шмидта, 1/5 К . . . 188-32
Новый Свет, 1\5, УП . . . 174-78
Гатчина, центр, хрущ. . . . 197-31

АН «Гамма» (100-80, 100-88)

Мариенбург, УП, 4/5, 21500 у. е. . . . 100-80, 100-88
Батово, УП, 5/5, 8000 у. е. . . . 100-80, 100-88
Рощинская, 2/2, 20000 у. е. . . . 100-80, 100-88

2-комнатные квартиры

АН «Инвест Плюс»

Торфяное, УП, 2 эт., отл. сост., гор. вода . . . 122-14
Мариенбург, УП, ПП, 2 эт. . . . 122-14
Н. Свет, хрущ., 4 эт., из. . . . 122-14
Сяськелево, хрущ., 2 эт., из. . . . 122-14
Пригородный, хрущ., 2/2 К . . . 165-17
Аэродром, 57 м, 6/9, тлф . . . 216-13
Аэродром, УП, 5/5, тлф . . . 716-12
Аэродром, 4/9, холл, 59 м . . . 216-13
Чехова, хрущ., 3/5, 44 м, кух. 5.5 . . . 183-46
Хрущ. . . . 143-13
Аэродром, УП, холл. . . . 143-13
Кныша, 3/5 Бл., кух. 8.5 . . . 55-065
Куприна, 5/5 Бл., 46, ЗБ, кух. 5.5 . . . 550-65

АН «Талан»

Чехова, 46/17+13, 2/5, кух. 6, РСУ . . . 161-76
Чехова 42(19+11) к. 6 . . . 161-76, 159-77
Тойворово, 44/16+11, кух. 6 . . . 161-76
Новый Свет, 56/17+15, к. 8.5 . . . 114-09
Гагарина, 52/16+11, кух. 8 . . . 227-39
Константинова, 56/19+11, кух. 8 . . . 114-09
Подрядчикова, 52/17+1.5, кух. 7.3 . . . 159-77

АН «Адвекс»

Елизаветино, 4/5 Бл., кух. 6, 54/27, хор. сост., ВП . . . 300-70
Б. Колпаны, 1/2 К, 47.6/15.8+9.5, см., кух. 14.4, хор. сост., ВП . . . 73-914, 762-02
Центр, хрущ. . . . 300-70, 762-02
Въезд, 1/5, УП, Л, тлф, ПП . . . 224-21, 762-02
Центр, 2/4, 50/17.5+12, кух. 7.3, ПП . . . 224-21, 762-02

АН «Легион»(158-89)

Торфы, 5/5, 52/17+12, кух. 9, хор. сост. . . . 302-65
Волкова, УП, ВП, 1/9 Бл., 56/17+15 . . . 302-65
Елизаветино, УП, 1/5 . . . 302-65

АН «Диалог»

Гатчина, 4/4 К, 45/16.5+11, кух. 6, 2 ЗБ, РСУ . . . 117-82
Гатчина, 1/3 К, 45/17+11, кух. 7, РСУ . . . 67-793
Лукаши, 2/5, 54/17+13, из., кух. 8.5, РСУ . . . 74-253
Тайцы, 2/2 К, 52/16.5+13, кух. 9 . . . 117-82
Лесное, 1/5 Бл., 45/18+13, кух. 6, РСУ . . . 230-79
Кобрино, 1/3 Бл., 54/21+11, кух. 8.5, РСУ . . . 74-253
Гатчина, 5/5 Бл., 43/17.5+10, кух. 5.5, РСУ . . . 117-82
Пригородный, 1/2 К, 38/12+11, кух. 5, РСУ . . . 67-793

АН «Бекар» (10-733)

120 Дивизии, 5/5, 17+14, кух. 8.5 . . . 10-733

АН «Феникс» (100-33)

Сяськелево, УП . . . 29-033
5/5 бл УП ул. 120-й Дивизии, 5б . . . 29-092, 8-921-30-27-520
Радищева, 1/5, хрущ., хор. сост., срочно . . . 128-72
Аэродром, УП, 5/5, холл . . . 74-575

Отдел недвижимости МФ ПМП (307-70)

Ивановка, кух. 6, 46/17+15 . . . 307-70
Мариенбург, кух. 6, 46/17+15 . . . 307-70
Мариенбург, 3/4 К, кух. 5.5 . . . 307-70
Войсковицы, 50/18+12, кух. 8 . . . 307-70

АН «Невский синдикат»

Белогорка, 3/5 Бл., 44/17+11, кух. 5.5, РСУ . . . 53-687
В Гатчине, пригороде, СПб . . . 76-576, 76-577
СПб, Стойкости, 4/5 Пн., 42.3/18.7+9, кух. 6.2, тлф, РСУ . . . 163-30
Н. Свет, 5/5 Бл., 17.5+15, кух. 9, тлф, РСУ . . . 393-14
Н. Свет, 3/5 П, 56.5/17.2+15, кух. 9, РСУ . . . 72-545
Суйда, 2/5 Пн., 55/17+12, кух. 9, РСУ . . . 163-30
Радищева, 1/5 П, 18+10.5, кух. 5.5, РСУ, тлф . . . 72-442
Рощинская, 1/2 К, 14+13, кух. 5.5, РСУ . . . 163-30

АН «Веста» (71-333, 76-549)

Б. Колпаны, 5/5, 53/17.3+13, кух. 9.3, ЗЛ, встр. кух., хор. сост. . . . 71-333, 76-549
Б. Рейзино, 4/4 К, 50.7/17+12, кух. 9, изол. . . . 71-333, 76-549
Гречишкина, 2/2 Д, 45/17+12, кух. 5.5, ванна, ЦО, ПП . . . 76-550
Зверевой, 15а, 3/9 К, 51/17+12, кух. 9, изол., ПП, 27500 у. е., торг . . . 76-550

«Кредо-Приорат»

Б. Колпаны, 2/2 К . . . 185-32
Въезд, УП, ПП . . . 221-74
Новая, 95 м, евроремонт, своб. . . . 709-08
Въезд, 66 м, пот. 3.05, ПП . . . 702-31, 608-42
Тойворово, хрущ., 2\2 К . . . 92-265
Кобрино, УП . . . 67-577
Центр, хрущ., ПП . . . 148-85
Войсковицы, ч/у . . . 148-85
Н. Свет, Торфы, УП, ср. эт., ПП . . . 221-74
Хохлово Поле, 3/5 из., ПП . . . 221-74

АН «Гатчинский дом»

Хрущ., 3/5 Бл. . . . 112-63
Верево, УП . . . 397-09, 23-765
Аэродром, УП, 8/9, хор. сост., ПП . . . 100-27
Маркса, хрущ. . . . 190-85, 716-741
Центр, хрущ., 3 эт. . . . 104-88
Елизаветино, УП, 4/5 Бл., ПП, 53/17+12, кух. 10 . . . 104-88

АГЕНТСТВО НЕДВИЖИМОСТИ
11 ЛЕТ на рынке недвижимости!
агентство недвижимости becar
Все операции с недвижимостью.
Бесплатная реклама Вашего объекта.
Приглашаем на работу: бесплатное обучение, гарантированное трудоустройство.
8(271)10-733
Гатчина, Красноармейский пр., д. 1 (в здании Гатчинского Дворца-музея).

В нашем деле главное - ДЕТАЛИ!
РЕАЛ
АГЕНТСТВО ПРОФЕССИОНАЛОВ
www.REALAG.spb.ru
• Покупка, продажа
• Коммерческие помещения
• Юридическое сопровождение
ул.Соборная, д.4/9 тел.: 104-01,104-02
Центральный офис в СПб: Московский пр.,208,к.1 т.108-58-61

НЕВСКИЙ СИНДИКАТ
Агентство недвижимости «Невский синдикат»
✓ Санкт-Петербург: Невский пр., д. 67 ☎ 325-75-77
Лицензия №492-99/0373 от 17.05.99
✓ Гатчина: ул. Соборная, д. 19, 2-й этаж ☎ 76-5-76
Покупка, продажа, обмен жилья в Гатчине, Гатчинском районе и СПб.

АН «БалтФлэтСервис» (22-777, 166-39)
Чехова, 3/5, 44.2/17+14, кух. 5.5, РСУ, тлф, Б 22-777, 166-39
Сандалова, УП, 2/5, 121 сер., кух. 8.5 . . . . . 22-777, 166-39
Военлетов, 5/5, УП, 54/17+12, 137 сер., кух. 8.5, ЗЛ 22-777, 166-39
Покровка, 2/2 Д, 35/10+12.5, кух. 5.6, БУ, печн. 22-777
Б. Колпаны, 1/5, 56/17+13, кух. 8.5 27-222
Слепнева, 4/5, 73/25.4+15, кух. 12 27-222

АН «Куорти» (118-78)
Гатчина, центр, 3/4 Пн, 46/16+12, кух. 6 118-78
Никольское, 2/4 К, 45/16+11, кух. 5.5, Б, ПП 118-78
Рощинская, 1/5 К, 42/16+9, кух. 5.5, РСУ, больш. прих. 118-78
Сяськелево, 2/2 К, 44/16+10, кух. 6, РСУ 118-78

АН «Новая квартира» (222-53)
Центр ПН., 44/31 кух. 6 хор. сост. 222-53
Волкова, 7/9 Пн., 56/17+15, кух. 8.5 222-53
Меньково, 5/5 Пн., 42/17+13.1, кух. 8.5, РСУ, своб. 222-53
Сиверский, Связи, 2/2 Д, 31/15+10, кух. 5, печ. от. 222-53
Новый Свет, 1/5 Пн., 56/15+17, кух. 8.5, РСУ 222-53
Н. Свет, 1/5 Пн., 46.4/17.5+16.5, кух. 7, РСУ 222-53
Сяськелево, 3/5 Пн., 56/17+15, кух. 8.5, Л, хор. сост. 222-53

АН «Актив» (131-86, 55-471, 276-71)
Учхоз, 5/5 К, 14000 у. е. 131-86, 55-471, 276-71
Белогорка, 3/5 Б, 14500 у. е. 131-86, 55-471, 276-71
Сяськелево, 1/5 Бл., 12000 у. е. 131-86, 55-471, 276-71
Хохлово Поле, 1/5 К, 21000 у. е. 131-86, 55-471, 276-71
Киргетова, 2/4 Бл., 23000 у. е., торг 131-86, 55-471, 276-71
Сяськелево, 5/5, 44 м, 9500 у. е. 129-18

АН «Реванш-2» (363-63)
Аэродром, 5\5 Бл., 17.5+14, кух. 9, ПП, 27900 у. е. . 363-63, 188-32
25 Октября, стал., 24+17, кух. 10, 2/3 К 197-31
Чехова, хрущ., 3\5 Бл., тлф, Б 72-379
Центр, хрущ., 4/5 К 197-31

АН «Гамма» (100-80, 100-88)
Радищева, 2/5, 23000 у. е. 100-80, 100-88
Маркса, 1/5, 26000 у. е. 100-80, 100-88
Шпаньково, 1/2 Д, 11500 у. е. 100-80, 100-88
Сланцы, 5/5, 6500 у. е. 100-80, 100-88
Жабино, 2/4, 11000 у. е. 100-80, 100-88
Мариенбург, 5/5, 21000 у. е. 100-80, 100-88
Кобрино, 2/2, 11500 у. е. 100-80, 100-88
Нов. дом, 5/6, 28500 у. е. 100-80, 100-88

3-комнатные квартиры

АН «Инвест Плюс»
Красноармейский, 3/4 К, кух. 5.5, хор. сост. 55-065

АН «Талан»
Новоселов, 75/17+13+13, холл 161-76
Рощинская, 58/19+11+11, кух. 6 159-77
Аэродром, Зверевой, 75/17+14+17, кух. 8.5, РСУ, 2/5 161-76

АН «Адвекс»
Н. Свет, 4/5, 61.2/17.2+17.2+10.5, кух. 5.3 . . . . . 290-10, 762-02
25 Октября, 5/5 К, 67.7/37.3, РСУ 329-13, 762-02
СПб, СФ, центр 762-03, 115-58
25 Октября, 5/5 К, 67.7/37.3, РСУ 329-13, 762-02
Старосиверский, 1/5, 73/18+13+17, Л, ВП 334-77, 762-02
Лампово, 3/5 Бл., 47.6/33.2, Б, ПП 300-70, 762-02
Сиверский, центр, 3/4 Бл., 54.5/39, кух. 5.8, ВП 300-70, 762-02
Лампово, 1/5, 73/47, кух. 8.4, Б, ВП 315-65, 67-671, 762-02

АН «Легион» (158-89)
Верево, 5/5, 62/12+18+14, отл. сост. 165-42
Батово, 5/5, 18.5+14+12, хор. сост. 165-42
Кустова, 4/4 К, 61.1/14.4+17.4+13.4 165-42

АН «Диалог»
Гатчина, 1/5 Пн., 81/24+13+14, кух. 12, Л, холл, РСУ 67-793
Гатчина, 2/5 Пн., 73/16+12+14, кух. 8.5, РСУ, холл, Л 67-793
Гатчина, 5/5 Пн., 80/20+12+14, кух. 8.5, РСУ, холл, Л 74-253Гатчина, 2/9 Пн., 76/17+13+14, кух. 8.5, РСУ, холл, Л 74-253
Гатчина, 9/9 Пн., 76/16.5+13+14, кух. 9, РСУ, Л 117-82
Гатчина, 1/5 К, 59/18+12+11, кух. 6, РСУ 117-82
Гатчина, 5/5 Пн., 73/17.5+17.5+16, кух. 8.5, РСУ, холл, Л 117-82
Гатчина, 1/3 К, 65/11+11+22, кух. 7.5, РСУ 117-82
Терволово, 2/4 Бл., 60/14+16+10, кух. 6, РСУ, Л 117-82
Меньково, 2/5 К, 60/14+15+13 см.-из., кух. 6, РСУ 104-91
Лампово, 1/5 Бл., 73/17+17+13, кух. 8.4, РСУ 67-793

АН «Феникс» (100-33)
Терволово 29-033

АН «Невский синдикат»
В Гатчине, пригороде, СПб 76-576, 76-577
Нестерова, 3/3 К, 48/17+12+8, кух. 5.6, б/в 72-545
СПб, Московский пр., 4/5 СФК, 82.3/18.4+17.3+16.3, кух. 8.8, РСУ, тлф, 2 Б 72-545
Н. Свет, 3/5 Пн., 73/17.5+17.5+12.8, ССУ, кух. 8.5 72-545
Сиверский, 5/5 П, 79.4/17.5+17.5+14, кух. 9, РСУ, ЗЛ 337-19
Тайцы, 2/2 К, 52/16+12+10, кух. 8, тлф, РСУ 710-58
Верево, 2/4 П, 70/18+13+12, кух. 8.4, тлф, РСУ 271-71
Соборная, 2/4 К, 57.3/19+12+11, кух. 5.5, тлф, РСУ 271-71

«Кредо-Приорат»
Въезд, УП, 4/5 К, ВП 92-265
Сиверский-2, УП 313-02, 675-76
Аэродром, центр, УП 185-32, 56-014

АН «Веста» (71-333, 76-549)
Красноармейский пр., 1/2, 64/22+12+10, кух. 8, РСУ, рядом парк 76-550
25 Октября, 5/5 К, 64/16+10+11, кух. 9, РСУ 71-333, 76-550

АН «БалтФлэтСервис» (22-777, 166-39)
Рощинская, 5/5 К, 56/20+10+12, кух. 5 . . . . . 22-777, 166-39
Сандалова, УП, 1/5, 72 м, 121 с., кух. 8.5 . . . . . 22-777, 166-39
Новый Свет, 4/5, 62.3/17+17+11, кух. 6, ЗБ 22-777, 166-39
Урицкого, 4/5, 56/17+13+11, кух. 5.5 22-777
7-й Армии, 2/7, 90/25+15+14, кух. 14, 2 Л 22-777
25 Октября, 1/5, 74/17+17+13, кух. 8.5 22-777

АН «Куорти» (118-78)
Терволово, 1/5 Пн., 62/44, кух. 6.2, Л, встр. мебель 118-78
Войсковицы, 4/5 К, 61/19+11+10, кух. 5.5, РСУ 118-78
Рождествено, 2/2 К, 58/17+12+9, кух. 9, б/в, ч/у 118-78
Зверевой, 1/5 П, 76/17.5+17.5+13, кух. 8.5, ЗЛ 118-78
Коммунар, 1/5 Пн., 65/17.5+13+11, кух. 6.5, Л 118-78

АН «Актив» (131-86, 55-471, 276-71)
Урицкого, 9/9, УП, 34000 у. е. Шмидта, стал., 34000 у. е. 131-86, 55-471, 276-71

АН «Новая квартира» (222-53)
Киргетова, 15, 1/5 К, 62/17+17+10, кух. 5.4 или обмен на 1-к. кв., УП, Въезд 222-53
Новый Свет, 1/5 Пн., 63/17+17+10, кух. 6, РСУ 222-53

АН «Центр»
Жабино, 1/2, 10800 у. е. 129-18
Гатчина, 1/2 Д, б/у, 64 м, 7500 у. е. 126-87

АН «Гамма» (100-80, 100-88)
Войсковицы, 1/5, 16500 у. е. 100-80, 100-88

АН «Реванш-2» (363-63)
Чкалова, 5/5, 78/17.5+17.5+13, кух. 8.5, 35000 у. е. 174-78

4-5-6-комнатные квартиры

АН «Инвест Плюс»
Б. Колпаны, УП, 1 эт. 122-14

АН «Талан»
4-к. кв., Новоселов, 78/18+8+9+13, кух. 8.5 161-76
4-к. кв., Н. Свет, 56/18+12+9+8, кух. 5.5 114-09
Маркса, 55/17+11+10+14, кух. 5.5 161-76

АН «Адвекс»
4-к. кв., Лампово, 5/5 . . . . . 329-13, 762-03

АН «Легион»(158-89)
4-к. кв., Н. Свет, 5/5, 74.8, кух. 8.5, хор. сост. 165-42
5-к. кв., Киевская, 2/3, 92/66.7, кух. 9 165-42

«Кредо-Приорат»
4-к. кв., Въезд, 3/6 К, 3 уров. 702-31, 608-42

АН «Феникс» (100-33, 334-34)
4-к. кв., Сиверский, недорого 349-47

АН «Невский синдикат»
4-к. кв., Верево, 3/5 пн., 71/18+9+14+9, кух. 8.5, тлф, РСУ, Л 53-687

АН «Веста» (71-333, 76-549)
4-к. кв., Слепнева, 1/5, кух. 8.5, РСУ, Л 71-333, 185-19

АН «Куорти» (118-78)
4-к. кв., Сяськелево, 5/5 Пн., 80 м, кух. 8.5, РСУ, Л. 118-78

Отдел недвижимости МФ ПМП (307-70)
4-к. кв., Войсковицы, кух. 7.5, 8/9 Бл. 307-70
4-к. кв., Въезд, 3 уровня, 109 м 307-70

АН «БалтФлэтСервис» (22-777, 166-39)
5-к. кв., Киевская, СФ, 2/3, 98 м, кух. 8.3 . . . . . 22-777, 166-39

Дома

АН «Инвест Плюс»
1/2 дома в Гатчине, ул. Александрова, скважина 165-17
Загвоздка, 1\2 дома 122-14
Ивановка (Пустость), 1\2 дома, уч-к в Гатчине, 6 с. 183-46
Химози, Загвоздка 122-14
Гатчина, ул. Некрасова, 15 с. 165-17
Школьная, баня 328-70
Мариенбург, Сиверский 556-58
Дома с участками 716-12

АН «Адвекс»
Зимний, Гатчина, брев., тлф, водопровод, печ.+пар. отопл., недорого 67-671, 762-03, 315-65
Зимний, Сиверский, недострой, рубл., под шифером, 18 с., неразр., 7000 у. е. 168-09, 762-03
Зимний, Рождествено, 10 с., баня, лес, река, 9600 у. е. 315-65, 762-03
Дом в садоводстве Мшинская, брев., веранда, баня, уч-к 8 с. разраб. 762-03, 224-21
Загвоздка, 2/3 дома, 64/16+12+18, 13 с., аренда, сад, огород, треб. ремонт, ПП 33-477, 762-02
1/2 дома, Истинка, баня, 5500 у. е. 224-21, 762-02
Дом в садоводстве Строганово, рубленый, обшит вагонкой, ОП — 80,2, камин, печь, участок 7,4 соток, баня, скважина, рядом озеро 315-65, 762-03
Сад-во Рождествено, рубл., 5х9 + лет. дом 3х6, колодец, рядом река, лес 73-914, 762-02
Зимний, Романовка, 6х9, бр., водопровод, 16 с., разраб. 329-13
Сад-во Строганово, рубл., обшит ваг., 80.2 м, камин, печь, 6 с., озеро 168-09, 762-03
Сад-во Строганово, 6х6, уч. 6 с., сад, колодец, сарай, озеро, 6000 у. е. 334-77, 762-03
Зимний, Мариенбург, 10.9х7, 3 комн., гараж, сарай, колодец 762-02, 315-65

АН «Легион»
Рождествено, 10 с. + уч-к, 2 ск. 165-42

АН «Диалог»
Вырица, 2 эт., нов., уч. 19 с., баня, гараж, река 30 м 104-91
Гатчина, зим., кирп., газ, вода, тлф 201-83
Черново, нов., зимн. 201-83
Суйда, ИЖС, 12 с., фунд. 104-91
Борницы, 30 с., баня 201-83
Загвоздка, зимн. 104-91
Меньково, 2 эт., недостр., гараж, сад, недорого 104-91
Парицы, зимн., 39 с., сад, огород 74-253

АН «Бекар» (10-733)
1/2 дома, ИЖС, Гатчина, Красногвардейская, 37.4 м, 1 эт., бр. 10-733
Лужский р-н, Толмачево, ИЖС, 12.25 с., 63 м, 1 эт., бр. 10-733
Гатчинский р-н, ИЖС, д. Юля-Пурская, 20 с., 42, 1 эт. 10-733
Вырица, ИЖС, 15.9 с., 45 м, 1 эт., бр. 10-733

АН «Феникс» (100-33)
1\2 дома, Войсковицы, 9 с., дешево 304-43
Дружная Горка 8-921-655-81-83, 71-325
Меньково, ИЖС, 8х8, колодец, баня, гараж, бассейн 303-86
Зимний, Загвоздка, кирп., все уд., 20 с., отл. сост. 119-00
Недострой Химози бревно 12х14 под крышей 22 тыс. у. е. 745-75

АН «Актив» (131-86, 55-471, 276-71)
Зимн., Гатчина, Мариенбург, Пустость, Карташевская 131-86, 55-471, 276-71

Отдел недвижимости МФ ПМП (307-70)
Тайцы зим., К, 47/79, вода, пар. от., 15 соток. 307-70
Карташевская, бр., 45/82, вода в доме, ванна, пар. от., 11 с. 307-70
Пустошка, часть зим. дома, 2800 у. е. 307-70
Сиверский, зим., треб. ремонта, 6500 у. е. 307-70

АН «Невский синдикат»
В Гатчине и Гатчинском районе 76-576
Сабры, 2 эт., бр. /кирп., 3 комн. +мансарда, 28 с., колодец, печь, эл-во 53-687
Романовка, 1 эт., 18 с., вода, эл., отопл. 179-40
Лампово, 2 эт., бр., 6х6, вода, эл-во, отопл. 53-687
Карташевская, 2 эт., бр., 7х11, вода, с/у в доме 393-14
1/2 дома, Мариенбург, 1 эт., бр., 70.6/13.7+11.9, мансарда 14 м 72-545

«Кредо-Приорат»
1/2 дома, Мариенбург, треб. ремонта, недорого 92-265
Химози 313-02, 675-76
1\2 дома в Загвоздке, туалет в доме 185-32, 56-014
Зимний, п. Нагорный, центр. хол. вода и отопл. . . 185-32, 56-014

АН «Веста» (71-333, 76-549)
Недострой, 6х6, 12 с., М. Колпаны 185-19

АН «БалтФлэтСервис» (22-777, 166-39)
Пустость, зимний, 42.5/26.6, 2 комн., кух. 8, 7 с., док-ты готовы 22-777, 166-39
Зимний, Вайялово, 70 м, 4 комнаты, кух. 9, 28 с., печ. от., колодец, гараж, 2 сарая, баня. 22-777, 166-39
Зимний, Поддубье, 40 м, кух. 8, печ. отопл., колодец, 20 с., баня, 3 сарая, тлф 22-777, 166-39
Зимний, Мариенбург, шлакоблок, 14+12+5, кух. 12, мансарда, пар. от., колодец, 6 с. 22-777, 166-39
Зимний, Солнечная ул., кирп., ВУ, 6 с. 22-777, 166-39

АН «Куорти» (118-78)
Луйсковицы, 6х8, брев., 2 комн., печ. от., колонка, баня, 15 с. ИЖС 118-78
Строганово, сад-во, 6х6 Пн., недостр., 3 уровня, гараж, плод. дер., пруд, 6 с. 118-78
Борницы зимний брев. 53 кв. м. печ. отопл. колонка баня хор. сост. 29 соток ИЖС 118-78
Учхоз, сад., 4х4, брев., веранда, печь, колонка, фунд. под баню, хор. подвал, плод. деревья, хор. сост., 14 с. 118-78
Химози, 7х8, брев., 3 комн., пар. от., колонка, 6 с. ИЖС, гараж, озеро 118-78
Меньково, 93 м, кирп., эл. и пар. отопл., скваж., ванная, душ, тлф, гараж, 90 г. п., 20 с. ИЖС 118-78
Котельниково, 6х7 бр., 2 комн., печ. от., баня, колодец, 16 с. ИЖС 118-78
Мариенбург, недостр., без внутр. отд., колонка, 6 с. ИЖС 118-78
Кобрино 5х7, печ. от., скваж., 10 с. ИЖС, рядом река, дешево 118-78
Вырица, 5х7 бр., печ. от., колонка, баня, 16 с. ИЖС 118-78
Гатчина, шлако-бл., 3 комн., пар. от., ЦВ, ц. кан., пом. под баню, 6 с., ИЖС 118-78
Тяглино, 2 эт., кирп., гараж, погреб, вода в доме, печ. от., ИЖС 118-78
Шпаньково, 7х9, бр., нов., печ. от., колонка, хор. баня, 15 с., ИЖС 118-78
Сиверский, отл. брев., отд. гост. домик, баня 118-78

АН «Центр»
2/3 дома в Гатчине, 89 м, 13000 у. е. 129-18
Кобралово, ИЖС, 11 с., 10500 у. е. 129-18
Тяглино, ИЖС, 30 с., 13500 у. е. 129-18
Низовская, ИЖС, 30 с., 13500 у. е. 129-18
Романовка, ИЖС, 20 с., 9000 у. е. 126-87
Ст. Поддубье, 2 эт., кирп., 314 м, 2 га 126-87
Выра, ИЖС, 23 с., 12000 у. е. 126-87
Роговицы, Волос. р-н, ИЖС, недостр., 15 с., 3200 у. е. 126-87
Заозерье, 1950 г. п., 20 с. ИЖС, озеро 100 м, 9500 у. е. 126-87, 129-18
Вырица, 2 эт., кирп., 12 с., 44000 у. е. 126-87

АН «Новая квартира» (222-53)
1/2 доли жилого дома комнаты 18+15, к. 8, комната на мансарде, земельный участок 400 кв. м., газовый баллон, печ. отопл., срочно, док-ты готовы 222-53
Жилой, Коммолово, кирп., 2 эт., 200 кв. м, уч-к 3000 кв. м, кирп. гараж, погреб, сараи, скважина + лет. бр. домик, 3 комн., эл. отопл., сауна, душ 222-53

АН «Реванш-2» (363-63)
Ивановка, брев., 15 с., ПП 185-32

АН «Гамма» (100-80, 100-88)
Зимний, ИЖС, ДР. Горка, 9500 у. е. 100-80, 100-88
Др. Горка, недострой, 8000 у. е. 100-80, 100-88
Зимний, ИЖС, Мариенбург, 27000 у. е. 100-80, 100-88
Зимний, ИЖС, Горки, 15500 у. е. 100-80, 100-88
Зимний, ИЖС, Брюховицы, Волосовский р-н, 4500 у. е. 100-80, 100-88
Зимний, ИЖС, Варш. вокзал, 37000 у. е. 100-80, 100-88
1/2 дома, ИЖС, Гатчина, 11000 у. е. 100-80, 100-88
Зимний, Гатчина, ИЖС, 11500 у. е. 100-80, 100-88
Зимний, ИЖС, Романовка, 9000 у. е. 100-80, 100-88
1/2 дома, Пустость, 8500 у. е. 100-80, 100-88

Разное

АН «Адвекс»
Сдача части дома в Мариенбурге 168-09, 762-02
Нежилое здание, 1 эт., Гатчина, 189.9 м, уч. 668 м . 315-65, 762-02
Сдача 1-к. кв., УП, центр, 45.5, хор. сост., длит. срок, 200 у. е. 334-77, 762-02

АН «Актив» (131-86, 55-471, 276-71)
Комм. недв., 60+60 м., подвал, 1/4 К, центр, 45000, торг 131-86, 55-471, 276-71
Отд. 2 эт. здание, 260 м, Чкалова, цена догов. 131-86, 55-471, 276-71
Чкалова, 45 м, 1/2 К, 30000 у. е. 131-86, 55-471, 276-71

АН «Легион»
Комм. недв., 25 Октября, 1 эт., 70 и 42 м 302-65, 158-89

АН «Куорти» (118-78)
Аэродром, 175 м, 1 эт., отд. вход, возм. под комм. 118-78
Красная, 1/2 К, 64/45.8, возм. под комм. 118-78
Соборная, 2/2 К, 68 м, вход с ул., возм. под комм. 118-78

АН «Бекар» (10-733)
Дача, Учхоз, 6 с., 20 м, 1 эт., кирп. 10-733

АН «Невский синдикат»
Комм. недв., Соборная, 47+45 м, от хозяина 163-30, 8-921-745-45-34
Комм. недв., 7-к. кв., Урицкого, 2/3 К, 187.2 м 72-545
Дачу в Лампово 53-687

АН «Талан»
Сдача комнаты в СПб 373-08

АН «БалтФлэтСервис» (22-777, 166-39)
Коттедж в Мариенбурге, 2 эт., 100 м, кух. 25 м, центр. отопл., водопровод, 6 с. 22-777, 166-39

АН «Феникс» (100-33, 334-34)
Сдача 2-к. кв.,центр, мебель, техника, тлф 349-47

АН «Центр»
Сад-во Др. Горка, от 3 до 4500 у. е. 129-18
Пустость, времянка 10 м, 7.4 с., 2800 у. е. 129-18
Гатчина, 6 с., времянка, посадки, 2200 у. е. 126-87
Красницы, дом 6х5 (полубрус), 6 с., 8300 у. е. 593-79-34
Дача, Мшинская, 12 с., 2900 у. е. 126-87

АН «Реванш-2» (363-63)
Коттедж, Мариенбург, все уд., 120 м, 2 эт., евро, цена приемл., ПП 188-32

Участки

АН «Адвекс»
ИЖС Курковицы 30 с. рядом лес эл-во 220 Вт вода колонка 315-65, 762-02
Сиверский, ИЖС, 14.5 с., река, лес, 3900 у. е., торг 329-13
ИЖС Терволово 15 соток 67-671, 762-02
Участок в садоводстве, ж/д ст. Прибытково, 6 соток, разработан, летний дом, 13000 у. е. 300-70, 762-03
Сад-во ст. Мшинская, 12 с., вода, свет, фундамент, сруб, 800 у. е., торг 762-03, 115-58
ИЖС, 15 с., 10 мин. автобусом от ж/д Сиверская . . 329-13, 762-03
Вырица (Михайловка), ИЖС, 12 с., 3900 у. е. 73-914, 762-02
Сиверский, ИЖС, 20 с., 3600 у. е. 762-02
Лампово, ИЖС, 10 с. 115-58
Рождествено, сад-во 168-09

АН «Невский синдикат»
Черново, 6 с., ст/тов., вагон., фунд. блоки 710-58
Дивенская 15 с., фун-т, колодец, 15 мин. до озера 72-545
Пустошка, 6 с., скваж., сад, лет. дом 179-40

АН «БалтФлэтСервис» (22-777, 166-39)
Пустость, 20 с., фундамент, сруб 60 м 22-777, 166-39

АН «Куорти» (118-78)
Парицы, 15 с., ИЖС, свет 118-78
Павловск, Покровская, 15 с. ИЖС, свет, прир. газ. 118-78
Монделево, 15 с. ИЖС, свет, фундамент 118-78
Меньково, 15 с., ИЖС, свет, времянка, 2.5 км от ж/д 118-78
Шпаньково, д. Натальевка, 1.9 Га 118-78
Шаглино, 15 с., ИЖС, ветхий дом, берег реки 118-78
Горки, 24 с., ИЖС, свет, вода 118-78
Верево, 20 с., ИЖС, фундаментОндрово, 15 с., ИЖС, рядом свет, вода 118-78
Дивенская, 15 с., ИЖС, свет, вода, рядом ж/д 118-78
Пустошка, 20 с., ИЖС, свет, вода, фундамент 6х6. 118-78
Учхоз, 14 с., садов., времянка, фунд. 6х7 118-78

АН «Центр»
Сяськелево, ИЖС, 46 с., 4500 у. е. 129-18
Елизаветино, ИЖС, 25 с., 2700 у. е. 129-18, 126-87
Н. Колено, ИЖС, 15 с., 2200 у. е. 126-87
Участки в сад-вах Г. р-на 126-87

АН «Феникс» (100-33, 334-34)
Гатчина, 10 с., фунд., эл., вода 8-921-665-81-83, 71-325
Сиверский, ИЖС, 22 с. 74-575

АН «Гамма» (100-80, 100-88)
Вырица, 12 с., 5000 у. е. 100-80, 100-88
Сяськелево, 50 с., 3700 у. е. 100-80, 100-88

АН «Реванш-2» (363-63)
Выра, 20 с., берег реки, сруб, 6000 у. е. 188-32

ПОКУПКА

АН «Инвест Плюс»
2 комнаты в Гатчине 328-70
1-2-к. кв. в любом районе 716-12
1-2-к. кв. от хозяина, можно бл. пригород 143-13
2-к. кв., Аэродром, Въезд 550-65
2-к. кв. в Гатчине, можно дер. дом 328-70
3-к. кв., Мариенбург 550-65

АН «Талан»
1-2-к. кв. в Гатчине 373-08
Комнату от хозяина, срочно 161-76
2-к. кв., Гатчина, район, срочно 161-76
3-к. кв., Аэродром 161-76
Дом, Пустость, Тайцы, Сиверский, от хозяина 161-76

АН «Адвекс»
Зимний дом, часть дома, дачу 323-11, 762-03
Зимний дом в Гатчине, районе 315-65, 762-03
Комнату, квартиру в Гатчине, районе 323-11, 762-03
Зимний дом в пригороде 168-09, 762-02
1-к. кв. в Гатчине, не 1 эт. 762-03, 329-13
1-к. кв. в Семрино 327-13, 762-02
2-к. кв., хрущ., ПП 334-77, 762-02
2-к. кв., центр 315-65, 762-02
2-к. кв., Аэродром 762-03, 300-70
2-к. кв., хрущ., Н. Свет 290-10, 762-03
Зимний дом в Гатчине, Кобралово, Вырице, до 15000 у. е. 329-13, 762-02

АН «Бекар» (10-733)
1-2-3-к. кв., Гатчина, район 10-733
Дома, дачи в сад-ве и ИЖС 10-733
Участок от 5 га, срочно 10-733
Комнаты в Сиверской, Белогорке, Др. Горке 10-733

АН «Невский синдикат»
3-к. кв., УП, Пустость, Сиверский 53-687
1-к. кв., Сертолово, Зеленогорск, до 18000 у. е., не 1 эт. 72-442
1-2-к. кв., УП, Н. Свет, от хозяина 53-687
Комнату до 6000 у. е., в Гатчине 53-687
1-к. кв., УП, Гатчина, не 1 эт., от хозяина 53-687
2-к. кв., УП, центр, Въезд, срочно 72-545

АН «Гатчинский дом»
1-2-к. кв., Гатчина 112-63
2-3-к. кв., УП, Гатчина 397-09, 23-765
2-к. кв., УП, кирп. дом 190-85, 71-674

АН «Веста» (71-333, 76-549)
1-к. кв., УП, Аэродром, срочно, деньги сразу 76-550
2-к. кв., Гатчина 76-551

АН «Феникс» (100-33, 334-34)
2-к. кв., УП, Аэродром, Гатчина, срочно . 71-235, 8-921-655-81-83

АН «Новая квартира» (222-53)
3-к. кв., УП, Аэродром, не кр. эт. 222-53

АН «Гамма» (100-80, 100-88)
Квартиры, дома, дачи, коттеджи, Гатчина и район . 100-80, 100-88

ОБМЕН

АН «Инвест Плюс»
Комнату 15.5 м в 2-к. кв., УП на 1-к. кв., центр 328-70

АН «Невский синдикат»
Комнаты 13 и 18 м, дер. дом, центр, все уд. на комн. в кирп. доме, по договор. 179-40

«Кредо-Приорат»
Дом на ул. Матвеева на кв. в Гатчине 349-88
1-к. кв., УП, М. Верево на 2-к. кв., УП 509-58, 395-79
АН «Веста» (71-333, 76-549)2-к. кв., дер., ванна, г. вода, ЦО, Мариенбург + комната на 1-2-к. кв., Гатчина 76-550
2-к. кв., УП, Аэродром, 3/9 К на 1-к. кв., УП, Аэродром + доплата 76-550

АН «Новая квартира» (222-53)
1-к. кв.,УП, Изотова на 3-к. кв., центр, не кр. эт. 222-53

Агентство недвижимости
«НОВАЯ КВАРТИРА»
Ул. Соборная, д. 14. Т. 222-53, 29-222.
WWW: new_flat.gtn.ru.
E-mail: new_flat@gtn.ru.

Продаем 1-комнатную квартиру улучшенной планировки на ул. Изотова (Ветеринарная).

Общая пл. 42 кв. м.
Жилая пл. 17,5 кв. м.
Кухня 10,5 кв. м.
Новый дом.

АВТОМОБИЛИСТЫ!

Комиссионный магазин автозапчастей, находившийся на ул. Рощинская, д. 20, переехал на

ПР. 25 ОКТЯБРЯ, Д. 22
(рядом с магазином «Дом одежды»).

Мы работаем с 9.00 до 18.00, в субботу — до 16.00, выходной — воскресенье.

Ждем Вас в нашем комиссионном магазине.

Строительно-торговая компания «ЮМАС»

ПРОДАЖА СТРОЙМАТЕРИАЛОВ

Цемент. Рубероид. Пергалин. ДСП. ДВП. Гипрок и комплектующие. Железо оцинкованное. Шифер. Битум. Сетка рабица. Кирпич. Металлопрокат. Пленка полиэтиленовая. Сухие смеси. Сыпучие материалы. Пиломатериалы и прочее.

Консультации специалиста. Доставка.

Требуются грузчики.

Гатчина, Вокзальная, 19/1. Т/ф (271) 2-14-81.

МЫ ЖДЕМ ВАС!

Товар сертифицирован.

Лиц. № 325560, Рег. № 78 от 29.01.2000 г.

Автошкола «ЗА РУЛЕМ»

объявляет набор на курсы водителей транспортных средств категории «В» в группы:

с 31 октября: пн, ср, пт — 18.30;
с 20 ноября: вт, чт — 18.00, сб — 10.00.

пр. 25-го Октября, дом 31.
Т. 3-17-17.

Праздник на Вашей улице!

рекламное агентство

ФИЕСТА

- Размещение рекламы на дорожных знаках в г. Гатчине и на федеральной трассе «Санкт-Петербург – Псков»
- Размещение рекламы на пешеходных указателях и домовых табличках
- Размещение рекламы на автобусных остановках и маршрутных такси
- Изготовление наружной и внутренней рекламы, дорожных знаков, домовых табличек
- Разработка фирменного стиля, логотипов, Web-дизайн

Лиц. № АА 001440 от 21.02.2001 г. Выдана Управлением ГИБДД СПб и ЛО.

Пр.25 Октября, 2а **22-55-9** | fiesta.gtn.ru fiesta@gtn.ru | Пн. – Пт. **10.00 – 17.00**

АВТОШКОЛА ВОА

приглашает на курсы водителей категории «В» в группы

с 14 октября:
вт, пт – 17³⁰, сб – 10⁰⁰
с 5 ноября:
ср – 17³⁰, сб, вс – 14⁰⁰

Пр. 25-го Октября, 22.
Т. 349-42 (10⁰⁰–18⁰⁰).

Лиц. серия А № 026067 от 26.11.2001 г.

ВСЕ ВИДЫ СТОМАТОЛОГИЧЕСКИХ УСЛУГ

г. Гатчина, ул. Соборная, 19-а, 2-й этаж
Тел.: (81271) 1-65-19, 1-08-75

УСЛУГИ VIP КЛАССА

Цена соответствует качеству!

- ортопедическая стоматология
- терапевтическая стоматология
- хирургическая стоматология
- ортодонтия (взрослая и детская)
- пародонтология
- семейные скидки
- заключаем договора с организациями и фирмами

керамика на золоте
безметаловая керамика
протезирование на имплантах
бюгельные протезы на аттачменах
пародонтологические операции
изготовление виниров
прямым и непрямым методами
пластические операции
ортодонтическая коррекция прикуса
в сочетании с челюстно-лицевой хирургией
коррекция прикуса эджуайс - техникой (брекет - система)

Ваши красота и здоровье не только в наших, но и в Ваших руках!

Часы работы ежедневно 10 - 21 кроме воскресенья

Скидки от 10% до 20%

Лицензия №78-036287

Убереги себя от пожаров!

ПРЕДПРИЯТИЕ ПОЖАРНОЙ ОХРАНЫ ГАТЧИНСКОГО РАЙОНА

(Лицензия ГУГПС МЧС России № 1/00722; 2/01292)

РЕАЛИЗУЕТ:

пожарно-техническое оборудование и снаряжение (огнетушители, пожарные рукава, пожарные краны, пожарные стволы, щиты и т. д.).

ПРЕДЛАГАЕТ УСЛУГИ:

монтаж, наладка и обслуживание пожарной и охранно-пожарной сигнализации, огнезащитная обработка деревянных и металлических поверхностей, замер сопротивления изоляции электропроводки, обучение мерам пожарной безопасности должностных лиц предприятий, разработка инструкций о мерах пожарной безопасности, разработка поэтажных планов эвакуации людей из здания в случае возникновения пожара и т. п.

Тел. 1-13-23. E-mail: Aminov@lenta.ru. http://www.gatchina.biz/fire.

ПИЛОМАТЕРИАЛЫ

МАГАЗИН

ПОЛОВОЙ ШПУНТ
СТРОГАННАЯ ДОСКА
ОБРЕЗНАЯ ДОСКА
ВАГОНКА ЕВРО
БРУС
РАО-шпунт

Товар сертифицирован.

пос. Пригородный, Вырицкое шоссе, 14-а. Без обеда и выходных. Тел. 60-177.

КРОВЛЯ,

САЙДИНГ,
ЛАМИНИРОВАННЫЙ
ПАРКЕТ,
ПОДВЕСНЫЕ
ПОТОЛКИ,
МЕТАЛЛОПЛАСТИКОВЫЕ
ОКНА,
ЖАЛЮЗИ, ВОДОСТОК И МНОГОЕ ДРУГОЕ

СЕТЬ МАГАЗИНОВ:
СЕВЕР - Якорная, 13
331-3595, 331-0031,
ЮГ-
Пулковское ш., 107
331-0919, 331-0044
ЦЕНТР- 327-6041

Предъявителю скидка 4%

ООО «ЭДДА»

Полный комплекс работ по благоустройству и озеленению.

Мощение, газоны, дизайн-проект, освещение, водоёмы, фонтаны, цветники.

Гарантия, большой опыт.

Т. 50-537, (812) 955-74-48, (901) 300-16-01.

АВТОЦЕНТР

Возобновляем работу по безналичному расчету (с учетом НДС).
Приглашаем организации к сотрудничеству.

Предлагаем весь спектр запчастей к автомобилям ВАЗ, Волга, Газель, Москвич, масла, шины, краски, и сопутствующие товары.

Обращайтесь по тел. 1-26-01 или по адресу: Киевское шоссе, д. 23-а.

Товар сертифицирован.

«ЛАВКА ХУДОЖНИКА»

художественный салон

Живопись гатчинских художников.

Подарки, сувениры.

Предметы декоративно-прикладного искусства.

Мольберты, этюдники, краски, кисти.

ул Чкалова, 79, т. 101-67, с 10⁰⁰ до 19⁰⁰, без выходных

Товар сертифицирован.

МЕТАЛЛИЧЕСКИЕ ДВЕРИ ОТ ПРОИЗВОДИТЕЛЯ НА БАЗЕ ВОЕННО-ПРОМЫШЛЕННОГО КОМПЛЕКСА.

Отделка:
покраска, дерматин, дерево, ламинат, МДФ.
Большой выбор замков.

Выставочный образец по адресу:
Мариенбург, магазин «Строительные товары». Центральный продуктовый рынок, магазин «Стройтовары. Нарезка стекла». Тел. 26-133; 70-142.

Товар сертифицирован.

ГАТЧИНСКИЙ ДСК

предлагает последние комфортабельные однокомнатные квартиры площадью 60 кв. м. и коммерческие помещения в кирпичном доме на ул. Ветеринарной. Тел. 48-370, 48-777.

Лиц. № Д 081774 от 18.01.2002 г.

ДОМ ФИЗКУЛЬТУРЫ

ПИЯФ

проводит набор

- в абонементные группы по плаванию в большой и малый бассейны;
- в оздоровительные группы по бадминтону для учащихся и взрослых.

ПРОДАЖА АБОНЕМЕНТОВ с 15⁰⁰ до 18⁰⁰

СПРАВКИ ПО ТЕЛЕФОНУ 3-52-39

Услуги сертифицированы.

Как обменять паспорт?

Уважаемые жители Гатчины и Гатчинского района!

1 декабря в России заканчивается обмен паспортов старого образца на новый. В связи с этим напоминаем график работы соответствующих служб и перечень документов, необходимых для обмена паспортов.

Кроме того, сообщаем, что сейчас в паспортно-визовом отделе гатчинского УВД лежит около полутора тысяч готовых (!) паспортов, которые граждане по каким-то причинам до сих пор не забрали. За готовыми паспортами сотрудники паспортно-визового отдела ждут всех, кто сдавал документы на обмен паспорта пять с половиной недель назад и ранее.

График работы паспортно-визового отдела Гатчинского УВД (Гатчина, ул. Чкалова, 68)

Общий прием и выдача паспортов:
понедельник, пятница — с 10 до 13 часов;
вторник, четверг — с 15 до 19 часов.
Только выдача паспортов:
среда — с 15 до 18 часов;
суббота, воскресенье — с 10 до 13 часов.

График работы паспортной службы УЖКХ Гатчины (ул. Соборная, 2) (в эту службу сдают документы на обмен паспорта жильцы домов муниципального фонда и частного сектора Гатчины)

Общий прием:
понедельник, среда, пятница — с 9 до 13 часов (общий прием), с 14 до 17 часов (дополнительный прием по приему документов для обмена паспортов);
вторник, четверг — с 9 до 12 часов (дополнительный прием), с 15 до 19 часов (общий прием);
суббота — с 9 до 13 часов (дополнительный прием).

Для обмена паспорта необходимы следующие документы:
четыре фотографии одним блоком, паспорт, квитанция на оплату 50 руб. (оплачивается в сберкассе), документы о семейном положении (свидетельство о браке, о расторжении брака, о смерти жены (мужа)), свидетельство о рождении (в случае, если в старом паспорте внесены неверные данные).
Для внесения в паспорт данных о детях (только несовершеннолетних!) необходимо предоставить свой паспорт, паспорт второго родителя и свидетельства о рождении детей.

Срок обмена паспорта — один месяц и одна неделя.

Дополнительная справка:
Те, кто хочет обменять паспорт в течение 10-ти дней, могут это сделать в Санкт-Петербурге по адресу: ул. Восстания, 6. Услуга стоит около 400 рублей. Для обмена нужно предоставить только старый паспорт и четыре фотографии.

МЕХОВАЯ ФАБРИКА

«БЕЛКА»

ПРЕДСТАВЛЯЕТ

новую коллекцию меховых изделий сезона 2003-2004 года.

Будем рады видеть Вас **28-29 октября** в кинотеатре «Победа» с 10.00 до 19.00.

Белка

M-78 GSM | БИЛАЙН GSM

ДОБРО ПОЖАЛОВАТЬ В ОТДЕЛ СОТОВОЙ СВЯЗИ МАГАЗИНА «ЭЛЕКТРОНИКА»

Продажа, обмен новых и комиссионных телефонов.

Бесплатное подключение к МТС, Супер Джинс, Мегафон, БИ ЛАЙН GSM!

Ремонт, разблокировка, русификация сотовых телефонов в кратчайшие сроки.

Огромный выбор аксессуаров для сотовых телефонов.

Наш адрес: Гатчина, пр. 25 Октября, д. 11/13.
Часы работы: Пн-Сб 10-19, Вс 11-16. Наш тел.: 141-00.
Товар сертифицирован.

ООО «СКАЛА»

ПРИНИМАЕТ ЗАКАЗЫ ОТ ОРГАНИЗАЦИЙ И ЧАСТНЫХ ЛИЦ НА ИЗГОТОВЛЕНИЕ

каминов, памятников, элементов лестниц, подоконников и других изделий из гранита, мрамора, известняка и металла.

Обращайтесь по адресу: ул. К. Маркса, д. 61-б, с 10.00 до 19.00, выходной воскресенье.

ООО «КОРОНА»

Клиника I-й категории

Лиц. № 002194 ЛК 03.0403

КВАЛИФИЦИРОВАННАЯ ПОМОЩЬ ПО ВСЕМ ВИДАМ СТОМАТОЛОГИИ

Современные технологии. Импортные материалы. Приемлемые цены. Лечение без боли.

Прием ведут:
врачи-терапевты Любарская О. А., Чижова Н. П.,
врач-протезист Гуков С. Б.

Ждем Вас по адресу: ул. К. Подрядчикова, д. 22, офис 2. Справки по тел. 507-27, 36-663, 24-652.

МАГАЗИН АВТОЗАПЧАСТИ ФИРМЫ ООО «АВТОМИР»

ПРЕДЛАГАЕТ

широкий выбор автозапчастей на а/м ГАЗ, УАЗ.

Также в продаже имеется большой ассортимент инструмента, масел, сопутствующих товаров.

Ждем Вас по адресу: ул. Западная, д. 13, с 9.00 до 19.00, без обеда и выходных. Наш телефон: 2-04-49.

НОВОСТИ ОТ МНОГОПРОФИЛЬНОГО МЕДИЦИНСКОГО ЦЕНТРА «СТОМАМЕДСЕРВИС»

СтомаМедСервис

СМС

Лиц. ЛК № 002058 от 17.05.2002 г.

Новый ультразвуковой метод исследования в гинекологии

МЫ знаем, что современная и точная диагностика напрямую влияет на выбор метода лечения и его объем.

В Гатчине появился долгожданный метод ультразвукового обследования гинекологических больных и беременных — трансвагинальный (ТВ). Этот метод давно применяется во всем мире, как метод высокой точности.

При ТВ-локации значительно повышается разрешающая способность исследования, так как применяется датчик с более высокой частотой, который практически непосредственно подводится к исследуемому объекту. При этом факторы, создающие определенные трудности при проведении исследования через брюшную стенку (ожирение, спаечный процесс в малом тазу, петли кишечника), в процессе ТВ-УЗИ не оказывают существенного влияния. Для этого исследования необходимо полное опорожнение мочевого пузыря, поэтому пациенты освобождаются от длительного, а для некоторых просто мучительного процесса «наполнения» мочевого пузыря.

Преимущество ТВ-УЗИ очевидно при диагностике патологических процессов матки, яичников, маточных труб.

Установить диагноз внематочной беременности до её прерывания и провести оперативно лапароскопию, сохранив маточную трубу, возможно с помощью ТВ-УЗИ.

Неоценима роль ТВ-эхографии в акушерстве. На ранних сроках беременности возможно диагностировать грубые пороки развития плода и маркеры хромосомных патологий, что позволяет своевременно решить вопрос о прерывании беременности.

Возможности современного ультразвукового метода диагностики предоставляют специалистам надежный инструмент для решения сложных диагностических задач.

Приходите, мы будем рады видеть Вас по адресу: пр. 25 Октября, д. 32, с 9.00 до 21.00 без выходных и праздничных дней. Предварительная запись и справки по тел. 76-516, 141-92.

Как предупредить осложнения при сахарном диабете?

ЗАДАЧЕЙ антидиабетической терапии является нормализация уровня глюкозы в крови в течение длительного периода времени. Новый этап в истории лабораторной диагностики сахарного диабета начался в 1993 году, когда было показано, что риск развития и прогрессирующего течения хронических осложнений диабета тесно связан со степенью эффективности гликемического контроля.

Измерение гликозилированного гемоглобина в некоторых случаях имеет преимущество перед традиционной глюкометрией или глюкозотолерантным методом:

1. Ранее доклиническое выявление нарушений обмена сахаров.

2. Определение диабета беременных.

В период, предшествующий беременности, женщины, больные диабетом, нуждаются в специальном режиме мониторинга. Американская Диабетическая Ассоциация рекомендует снизить уровень гликогемоглобина для создания в организме будущей матери оптимальных условий зачатия и развития плода. Первоначально гликогемоглобин измеряют ежемесячно. Когда уровень углеводного обмена стабилизируется при соответствующей терапии, тестирование GHb проводят с интервалом 6-8 недель.

3. Определение степени компенсации углеводного метаболизма на протяжении длительного времени.

Современные исследования показали, что множество пациентов не соблюдают интервал между тестированиями. Эксперты пришли к общему мнению, что регулярное тестирование содержания гликозилированного гемоглобина существенно снижают риск развития осложнений у таких больных.

В соответствии с рекомендациями ВОЗ(1999г) определение гликозилированного гемоглобина должно проводиться у каждого больного сахарным диабетом с регулярностью 4 определения в год. Тест по измерению гликогемоглобина позволяет оценить риск развития осложнений у пациента. Чем выше уровень, тем выше риск.

Например, при уровне GHb 6% вероятность развития ретинопатий или сосудистых нарушений у диабетических пациентов составит менее 10%, тогда как при 12%-ом содержании GHb шансы хронических осложнений достигнут 80%.

Сделать анализ на гликозилированный гемоглобин можно в медицинском центре «СтомаМедСервис».

Прием осуществляется ежедневно с 8.30 до 12.00, в том числе в выходные и праздничные дни. Специальной подготовки (голодания в течение 12 часов до забора крови) не требуется. Забор крови производится из пальца. Ответ пациент получает в тот же день.

Дорогие женщины Гатчины и Гатчинского района, а также наши гостьи!

МНОГОПРОФИЛЬНЫЙ медицинский центр ООО «СтомаМедСервис» приглашает вас посетить новый лечебно-оздоровительный комплекс для женщин.

Как говорила известная актриса Фаина Раневская, «красота (а мы добавим — и здоровье) — это страшная сила». Мы готовы сделать все, чтобы Вы обладали этой «силой». У нас Вы можете не только получить квалифицированную консультацию опытных специалистов (гинеколога, гинеколога-эндокринолога, онколога-маммолога), полное обследование (УЗИ-диагностика, все виды анализов), но и пройти курс лечения.

Здесь же ведет прием врач дерматокосметолог: неоперативный лифтинг с использованием новейших средств аппаратной косметологии, мезотерапия, полный комплекс услуг по профессиональному уходу за кожей.

Индивидуальный подход, домашняя обстановка, доброжелательный и внимательный персонал сделает Ваше посещение максимально эффективным и приятным.

Приходите, мы будем рады видеть Вас по адресу пр. 25 Октября, д. 32 с 9.00 до 21.00 без выходных и праздничных дней. Предварительная запись и справки по тел. 76-516, 76-520.

Здоровье человека на 90% зависит от наследственности и образа жизни и только 10% — от медицины

Любое заболевание легче предупредить, чем лечить.

Многопрофильный медицинский центр ООО «СтомаМедСервис» предлагает Вам своим услуги по формированию у ребенка «правильного» отношения к своему здоровью.

Профилактическое посещение врача — это не просто необходимость, а элемент культуры.

На базе нашего центра Вы можете:

1. Получить консультацию квалифицированного детского специалиста по педиатрии, аллергологии, невропатологии, гинекологии, офтальмологии, отоларингологии, хирургии, дерматологии, инфекционным заболеваниям, детской стоматологии (в том числе ортодонтии).

2. Провести исследования: ультразвуковые (в том числе головного мозга), электроэнцефало- и реоэнцефалография, реовазография, доплерография, электрокардиография, лабораторные (широкий спектр анализов).

3. В процедурном кабинете выполнить назначения врача (внутривенные и внутримышечные инъекции, капельницы).

4. Пройти медицинское освидетельствование для детских учреждений и учебных заведений.

Есть, как минимум, 11 причин обратиться к нам:

— удобный режим работы: с 9.00 до 21.00 без выходных и праздничных дней,

— возможность вызвать врача на дом,

— 100-процентная гарантия безопасности лечения,

— гарантия качества оказываемых услуг (в рамках Закона «О защите прав потребителей» заключается договор),

— проведение бесплатного профилактического осмотра один раз в полгода (для стоматологических пациентов),

— врачи, прошедшие строгий конкурсный отбор,

— гибкая система скидок в зависимости от вида и объема лечения,

— работа по договорам: с предприятиями, ведущими страховыми компаниями по программе добровольного медицинского страхования,

— форма оплаты любая.

Мы обладаем большим потенциалом, использование которого позволяет нам решать сложные и нестандартные задачи.

Мы работаем по предварительной записи.
Телефоны для справок (код междугороднего телефона — 271):
Гатчина, пр. 25 Октября, д. 16,
стоматологическое отделение: 102-78,
поликлиническое отделение: 126-80.
пр. 25 Октября, д. 32,
гинекологическое отделение: 141-92, 76-516.
ул. К. Маркса, д. 61а,
стоматологическое отделение (филиал): 302-88.

Будем рады видеть Вас в нашем медицинском центре.

®

«ШиК»
изготавливает детские и спортивные городки, садовые ворота, ограждения, решетки и любые металлоконструкции на заказ.
Т. 34-007, 677-41.

ООО Санаторий-профилакторий ДСК приглашает на работу **официанток.** Тел. 3-13-84.

ТРЕБУЮТСЯ
ОПЕРАТОРЫ И МЕХАНИКИ
ДЛЯ РАБОТЫ НА АВТОЗАПРАВОЧНОЙ СТАНЦИИ В ПОСЕЛКЕ ВОЙСКОВИЦЫ ГАТЧИНСКОГО РАЙОНА.
ВОЗМОЖНО ОБУЧЕНИЕ ЗА СЧЕТ РАБОТОДАТЕЛЯ.
Тел. в СПб: (812) 262-18-27, 262-47-11, 327-96-91, 927-72-10, Илья Константинович.

Комитет социальной защиты населения и его службы
С ФЕВРАЛЯ 2003 ГОДА ОКАЗЫВАЮТ ПОМОЩЬ ОДИНОКИМ ПРЕСТАРЕЛЫМ ГРАЖДАНАМ В ОБМЕНЕ ПАСПОРТОВ И ФОТОГРАФИРОВАНИИ НА ДОМУ.
За прошедшие 8 месяцев специалистами социальной защиты:
- 685 гражданам оформлены документы на паспорт Российского образца и переданы в паспортный стол,
- 680 гражданам доставлены на служебном транспорте и выданы на дому новые паспорта,
- сфотографированы на дому 1005 граждан,
- оказана денежная помощь на изготовление фотографий и оплату бланков 53 гражданам.

Чуть больше двух месяцев осталось до окончания срока обмена паспортов. Тем гражданам, которые не могут самостоятельно пройти процедуру обмена, помогут специалисты отделения срочной помощи Центра социального обслуживания граждан.
Справки по тел. 147-90.

агентство недвижимости **becar** ®
Бекар – надежно, выгодно, профессионально.
АН «Бекар», работающее в Гатчине уже более года, продолжает набирать сотрудников с опытом работы.
Основные преимущества работы профессионалов в «Бекаре» раскрывает директор Гатчинского филиала Литвинов Виталий Валентинович.
1. Выгодный процент оплаты. С каждым приходящим сотрудником я лично согласовываю процент на несколько кварталов — до 60%, потом — рейтинговая система (от 40-60%).
2. Удобные условия работы. Отличный и удобный офис, который легко найти даже покупателю из Петербурга, со всем необходимым техническим оснащением: телефоны, компьютеры, удобная база данных и т. д.
3. Раскрученное имя «Бекара», мощная рекламная поддержка в СМИ и на телевидении.
4. Доброжелательная атмосфера в коллективе — нам присущ дух взаимовыручки и товарищества.
5. Порядочное отношение к клиентам — мы работаем двенадцатый год и работаем на долгосрочную перспективу: мы не хотим обманывать сегодня, чтобы клиент завтра к нам не пришел.
6. Профессионализм.
Это основные плюсы для людей, желающих работать в «Бекаре».
На самом деле плюсов значительно больше: это и гибкая система расчетов, удобная, простая и эффективная система договоров, индивидуальное отношение к каждому клиенту и многое-многое другое.
Нам нужны профессионалы с опытом работы, умеющие считать свою выгоду и понимающие, что в такой крупной компании, как «Бекар», работать и выгоднее, и надежнее, и перспективней.
Я сам готов пообщаться с любым человеком, решившим прийти работать к нам.
Тел. 973-50-70, Литвинов Виталий Валентинович.
Тел. Гатчинского филиала: 10-733, 13-193.
Гатчина, Красноармейский пр., д. 1.

Кафе «У Михалыча» срочно требуются на работу **пом. повара, заведующий производством, посудомойка.** Тел. 73-150, 100-29, ул. Зверевой, д. 8/1.

Нарезка стекол
В ШИРОКОМ АССОРТИМЕНТЕ:
оконное 3, 4 мм, витражное 5, 6 мм, рельефное разных цветов и узоров, зеркала.
Доставка и установка.
Требуется мастер по нарезке стекла.
Наши адреса: Аэродром, ул. Зверевой, д. 13/1 (школа № 2, со двора), пр. 25 Октября, д. 46, кор. 2 (д./сад № 7).
Тел. 27-366.

Предприятию требуются для работы в пос. Вырица:
- наладчик токарно-револьверных станков,
- слесарь по ремонту станочного оборудования.

З/плата высокая, стабильная.
Тел. (271) 93-395, (812) 323-86-39.

КАФЕ «ПОЛЮС»
приглашает Вас по пятницам, субботам и воскресеньям!
НОВЫЙ ЗАЛ!
ДИСКОТЕКА ДО УТРА!
ул. Киевская, д. 3.

ЗАО «Бодегас Вальдепабло»
ТРЕБУЮТСЯ РАБОЧИЕ НА ЛИНИЮ РОЗЛИВА НАПИТКОВ.
Физически крепкие мужчины, без вредных привычек.
Работа сменная.
З/плата от 6000 руб.
Заполнить анкету можно по адресу: Гатчина, ул. Рысева, д. 32.

Гатчинской станции *«Скорой помощи»* *требуются на работу*
- ВОДИТЕЛИ,
- ФЕЛЬДШЕРЫ,
- МЕДСЕСТРЫ.

☎ *130-70*

Швейному предприятию **«ЭВЕЛИНА»**, специализирующемуся на пошиве спецодежды, требуются **швеи, портные.** Оплата сдельная. Телефон: 37-001.

ООО «Лада-Сервис» требуется токарь без в/п с опытом работы. Оклад от 8000 руб. Тел. 184-18.

На кондитерское производство на постоянную работу
ТРЕБУЮТСЯ
мужчины и женщины до 40 лет, без в/п.
Доставка к месту работы и обратно на служебном транспорте.
Тел. 68-342.

Сдаются в эксплуатацию автомобили ГАЗ-53-фургон, ЗИЛ-шаланда. Тел. 3-89-77.

Требуются продавцы мороженого и кондитерских изделий в электропоездах с Балтийского вокзала. З/плата от 200 руб./день. Тел. 168-29-79.

Внимание!

Рубрика предназначена только для частных объявлений.

Частные объявления, содержащие рекламу услуг, предложения оптовых партий товаров, объявления о купле-продаже автомобилей, аудио- и видеотехники, продаже, обмене, аренде недвижимости — *платные*. Стоимость одного объявления (до 80 печатных знаков) — **от 20 до 35 рублей** (в зависимости от рубрики).

Прием платных частных объявлений

в рабочие дни с **10.00** до **13.00** и с **14.00** до **17.00** по адресу **пр. 25-го Октября, дом 35** (при себе иметь **документ, удостоверяющий личность**).

Прием бесплатных частных объявлений

по четвергам и пятницам по телефону **130-33** и по адресу **пр. 25-го Октября, дом 35**, с **10.00** до **17.00**.

Ответственность за содержание частных объявлений несет рекламодатель.

ПРОДАЮ

АВТОМОБИЛИ

«Москвич ИЖ-Комби», 1982 г. в., пробег 52 тыс. км, гаражный вариант, 500 у. е., а также нов. запчасти к нему. Т. 719-28.

ВАЗ-2107, 2001 г. в., пробег 29 тыс. км, сигн-я, магнитола, зим. резина, 3300 у. е. Т. 126-29.

ГАЗ-2401, 1974 г. в., в хор. сост., 500 у. е. Т. 8-921-745-06-49, 345-52.

М/а «VW-Транспортер» Т-2, 1.9 л, бензин, 1989 г. в., капремонт всего 2002 г., зеленый металлик, очень хор. сост. Т. 23-011, 8-921-308-48-80.

ГАЗ-3110, 2001 г. в., белый, 406 двиг., нов. резина, литые диски, сигн-я, магнитола, цена договор. при осмотре. ЗАЗ-968М, 1992 г. в., пробег 12 тыс. км, цена договор. Т. 53-335, 8-921-305-66-44.

«Мазда-626», 1993 г. в., универсал, 2.0 л, инжектор, ГУР, эл. пакет, сигн., ЦЗ, в РФ 1 год. Т. 272-48, 911-288-18-22.

ВАЗ-2109, дв. 1500, 1988 г. в., музыка СД, люк, локера, 1300 у. е. Т. 8-921-315-57-39, после 20 ч., Алексей.

ВАЗ-2109, 1993 г. в., серый металлик, локера, антикор., 1500 у. е., торг. Т. 72-365.

ВАЗ-2101, 1979 г. в., светло-серый, хор. сост., обработан, двиг. 05, КРД-07.2003, АКБ — 05.2003, полностью новое рулевое. Т. 73-855, после 18 ч.

«Мерседес-124», 1987 г. в., белый, АКПП, ABS, ASD, тонир., музыка, сигн., 4500 у. е., торг. Т. 146-20, 8-905-212-80-77.

БМВ-518, 1984 г. в., 1000 у. е. Т. 713-41.

ВАЗ-21093, 1995 г. в., цвет «валюта», в хор. сост., 2700 у. е. Т. 55-733.

«Фольксваген-Джетта», 1985 г. в., хор. сост., торг. Т. 71-168, с 19 ч.

М/а «Фольксваген LT-31», 1996 г. в., пасс., выс., дл., дв. 2.3 инж., отл. сост., 8900 у. е. Т. 204-08, веч.

«Ауди-80», 1987 г. в., двиг. 1.3, сигн., ЦЗ, люк, нов. колеса, в отл. сост. Т. 132-57, 8-921-926-76-51.

ГАЗ-2705, 1997 г. в., грузопасс., цельномет., КРД 08.2003, хор. сост. Т. 53-761, после 21 ч.

«Тойота-Карина Е», 1998 г. в., черный, литые диски, кондиционер, музыка, сигн., ГУР, эл. стекла, эл. зеркала. Т. 361-91.

«Фольксваген Т-4», 1995 г. в., двиг. 1.9, компл-я: ГУ, магнитола, обшитый кузов, 3 мес. из Германии, 7550 у. е. Т. 156-10, 8-921-381-75-79.

БМВ-732i, 1982 г. в., кондиционер, ЦЗ, эл. зеркала, эл. подъем. стекол, хор. сост., синий, 2000 у. е. Т. 677-41.

ВАЗ-2109, 1995 г. в. Т. 58-617, Николай.

ВАЗ-2109, 1990 г. в., 5 КПП, хор. сост., чехлы, локера, музыка, антикор., 1600 у. е., торг. Т. 8-921-397-98-71.

«Ауди-100», 1994 г. в., 2.8 л. Т. 135-35, после 20 ч.

ВАЗ-21099, 1994 г. в., белый, 2500 у. е., торг. Т. 337-06, Олег.

ВАЗ-2102, 1982 г. в., на ходу. Т. 8-911-985-48-16.

«Москвич-2141», 1993 г. в., ЦЗ, сигн., на ходу, 400 у. е., срочно, торг. Т. 55-432, 50-968, только Женя.

ВАЗ-2121, 1.7 л, 88 г. в., 1200 у. е., торг. Т. 8-921-324-00-57.

ВАЗ-21043, 1993 г. в., двиг. 1500, сигн., музыка, обвесы, эл. стеклопод. Т. 365-96, после 18.30.

«Опель-Вектра». Т. 68-518.

«Газель-33021», фургон, 1995 г. в., 2700 у. е., торг. Т. 188-68.

ВАЗ-2105, 1984 г. в., в хор. сост. Т. 70-149, после 19 ч.

ВАЗ-2115, 2001-02 г. в., «папирус», инжектор, музыка, цз, сигн., хор. сост., 5200 у. е. Т. 3-44-20, 8-921-388-14-31.

Срочно! ВАЗ-21093, ноябрь 1996 г. в., белый, цз, диски, тонировка, 2700 у. е. Т. 8-911-232-34-08.

ИНТЕРЬЕР

1. ВСЁ ДЛЯ ОФИСА.
2. КРОВАТИ от 5000 руб.
3. КАРНИЗЫ.
4. ЖАЛЮЗИ.
5. ВСЕ ДВЕРИ.
6. Металлические пластиковые окна.
7. Теперь ВСЁ в КРЕДИТ без %, без проблем.

Гатчина, Въезд, пр. 25-го Октября, 46. Тел. 111-24. БЕЗ ВЫХОДНЫХ!!!

ВАЗ-21063, 1992 г. в., кап. ремонт дв. октябрь 2003 г, сост. идеал., 1500 у. е., торг. Т. 180-83 с 19.00 до 22.00.

ВАЗ-2104, 1994 г. в., белая кап. ремонт дв. 2001 г., 1500 у. е. Т. 304-81.

Срочно! ВАЗ-21099, 1998 г. в., тонировка, сгн., цз, музыка 4 колонки, титан. диски, зимняя резина на дисках, хор. сост., 3200 у. е., торг. Т. 3-06-57, 24-479.

Форд-сиерра (седан), 1987 г. в., 1,8, АКПП, газ-бензин, цз, музыка, хор. сост., 2000 у. е. Т. 3-02-45, СПб (812)-394-29-48.

Форд-Эскорт, 1991 г. в., серый металлик, хечбек, пригоню любую иномарку из Германии. Т. 163-57, 946-74-66.

ВАЗ-2104, отл. сост., 1996 г.в., 2000 у.е., обр.: ул. 7-й Армии 6а, 1-й гараж, Сергей.

ГАРАЖИ

Металлический, КАС «Северная». Т. 8-911-231-78-97, Роман.

У Варшавского вокзала. Т. 120-58.

Металлический, сварной, 4х6, на вывоз. Т. 275-69.

Кирпичный, с ямой, 4х6, у ПОГАТ, гараж. ворота. Т. 345-61.

В КАС «Чайка». Т. 72-146.

ЖИЛЬЕ, УЧАСТКИ

Действующий продовольственный магазин в Мариенбурге, т/зона, рынок, 70 кв. м. Т. 109-50.

Последние квартиры по старым ценам в строящемся доме, Киргетова, 6а. Т. 169-66.

Зимний дом в черте Гатчины, 17 с., сад, гараж, хоз. постройки, 24000 у. е. Т. 126-29.

Помещение под коммерч. недвижимость. Агентам и посредникам не беспокоить. Т. 8-911-220-27-83.

Зимний дом 6х9, ЖП + веранда, 10 с., сад, хор. баня, цена договор. Т. 729-25, после 21 ч.

Срочно! 2-к. кв., 1/5, Вырица, 45 м, комн. из., евроремонт, стеклопакеты, полы с подогревом, 21000 у. е. Т. 96-701.

Зимний дом с зем. участком, в Гатч. районе. Т. 8-921-335-02-92, 348-20.

Срочно, от хозяина квартиру 175 м, Аэродром. Т. 919-58-05.

Трехкомнатную кв., ОПХ Суйда, 2/2 К, все уд., ПП, док-ты готовы. Т. 321-40.

Трехкомнатную кв., УП, 1/5, Слепнева, 10, ПП, своб., док-ты готовы, 34000 у. е. Т. 134-85, 91-325, 955-61-99.

Комнату в 2-к. кв., 20 м, 1/3, кух. 8.7, Григорина, 10500 у. е. Т. 325-34, 280-48.

Срочно! Комнату 12 м в 4-к. кв., ПП, кух. 11 м, кирп. дом, своб., док-ты готовы, недалеко от Гатчины, недорого. Т. 118-22-75, 224-79-66, Геннадий Михайлович.

Срочно! 1-к. кв., УП, 5 эт., Въезд, док-ты готовы, желательно прямые деньги. Т. 921-977-82-36, 122-14.

Рубленый дом на вывоз. Т. 109-50, 223-45.

Однокомнатную кв., ул. Хохлова, 1/5, 18.5, кух. 8.5, ПП. Т. 22-777, 27-222.

Двухкомнатную кв., Б. Колпаны, 1/5, 56/17+13, кух. 8.5, ПП. Т. 22-777, 27-222.

Двухкомнатную кв., Кр. Военлетов, 5/5, 56/17+13, кух. 8.5, ПП. Т. 22-777, 27-742.

Трехкомнатную кв., пр. 25 Октября, 1/5, 74/17+17+13, кух. 8.5, ПП. Т. 22-777, 27-742.

Срочно! Комнату 20 м в 2-к. кв., кира. дом, ул. Хохлова, 1 сосед, от хозяина. Т. 16-475.

Однокомнатную кв., Соборная, под офис. Т. 222-53.

Двухкомнатную кв., Н. Свет, 1/5 Бл., 46/17.5+16.5, из., кух. 6, решетки, ПП, 15500 у. е. Т. 29-222, 27-212.

Дом в Коммолово, кирп., 2 эт., 30 с., баня, гараж, скважина, 84000 у. е. Т. 222-53.

Однокомнатную кв., УП, в Гатчине, нов. Т. 29-222.

Двухкомнатные кв., Аэродром, б. Авиаторов, 58 м — 29500 у. е., 66 м — 33600 у. е., 2-к. кв., Б. Колпаны, 56 м — 20000 у. е. Т. 71-529.

Двухкомнатную кв., Въезд, 66 м, кух. 12.5, потолки 3 м, ПП. Т. 702-31, 608-42.

Садовый участок 10 с., Учхоз. Т. 70-149, после 19 ч.

Помещение под офис, салон, клуб и т. д., ул. Соборная, 126 м, 3 эт. Т. 226-52, 232-58.

Двухкомнатную кв., Чехова, 3/5 Бл., 15+13, изол., кух. 5, горювода. Т. 72-379, 8-921-329-70-72.

Однокомнатную кв., Н. свет, 1/5, комн. 18, кух. 9, Л. Т. 363-63, 72-379, 174-78.

Трехкомнатную кв., Гатчина, 16.7+11.2+10.7, от хозяина, дома в Высокоключевом, Карташевской, Шпаньково. Т. 114-40.

Складские помещения, площадью 550 кв. м., есть дополнит. помещения, на. ул. Фрезерная, д. 12. Т. 55-648 Иван Дмитриевич.

Двухкомнатную кв., хрущ., см., кир., 1/3, центр, пр. пр.; меняю комнату 15,5 кв. м. в 2-к. кв. на 1-к. кв. Т. 3-28-70.

Однокомнатную кв., хрущ., центр, 2 этаж Т. 3-79-33.

Двухкомнатную кв., бл. пригород, кух. 8,5 кв. м., своб., пр. пр. Т. 3-79-33.

Двухкомнатную кв., Хох. поле, об. 45 кв. м., изол., 3 этаж, пр. пр. Т. 3-79-33.

Двухкомнатную кв., хрущ., кирп., смеж., 2 этаж, ремонт. Т. 3-79-33.

Двухкомнатную кв., центр, кирп., 50 кв. м., кух. 7,5 кв. м. Т. 3-79-33.

Двухкомнатную кв., въезд, 121 серия, 93 г. п., 58 кв. м., холл 12 кв. м., стеклопак., ремонт, пр. пр. Т. 3-79-33.

Трехкомнатную кв., Гатчина; двухкомнатную кв., Суйда, Мариенбург; комнату 12 м и 17,5, Гатчина. Т. 1-63-30, 2-90-38.

ПРОЧЕЕ

Детский ортопед. матрац, мойку для ванны, хор. сост. Т. 140-67.

Электродвигатель 3-фазный, 4 КВ, бочку 500 л, нержавейка. Т. 156-18.

Кедровый орех, 80 р., в Гатчине, пихтовое масло. Доставка. Т. 8-905-226-60-10.

Растение «Золотой ус», растения для аквариума. Т. 184-35.

Ящик для ружья, металл., толщина 2 мм, без замка, 650 р. Т. 569-88, веч.

Весы безгиревые, 3 кг, мало б/у, 1500 р. Т. 218-62.

Бутыль 20 л., стекл., канистру нерж., 12 л. Т. 177-05.

Кофеварку гейзерного типа на 12 В. Т. 349-94.

Весы, касса, морозильники, б/у. Т. 55-733.

Энциклопедические словари: физический, музыкальный, философский, математический, сборник Герцена и Огарева «Голоса России» (4 тома). Дешево. Т. 200-25.

Собрания сочинений: Толстой, Тургенев, Некрасов, Шишков, Щедрин, Куприн, Паустовский, Грин, Диккенс (29 т.), Лондон, Дюма, Стейнбек, Пушкин, Лермонтов, ЖЗЛ, дешево. Т. 200-25.

Полиэтиленовые канистры из-под воды, 5, 6, 11 л по 7, 8, 35 р. Т. 203-27.

Кроватку дет., белую, с ящиком + матрац кокосовый + балдахин, борта (розового цвета), б/у 4 мес., 3500 р. Т. 73-369.

Дверь входную, облиц. деревом, 2 замка, цена договор., машину швейную, Подольск, ручная, старинная. Т. 73-647.

Сервант, б/у, хор. сост., недорого. Т. 73-647.

Пианино, антиквариат, отреставр., 10000 р. Т. 147-17, до 21 ч.

Срочно! Стенку, б/у, недорого. Т. 63-206.

Стол письменный, 1000 р., подр. дер. кровать, 800 р., диван-кровать, 800 р., 2 кресла, 1200 р., стенку, 6000 р. Т. 72-118.

Три межкомнатные двери, хор. сост. Т. 73-525.

Пианино «Родина». Т. 159-25.

Шкаф 3-створчатый, детскую шубку, коньки. Т. 156-18.

Компьютерный стол, 3000 р., торг возможен. Т. 171-03.

Для дачи: диван, стол, 2-конф. газ. плиту, кровать с панц. сеткой. Т. 184-35.

Тумбу под телевизор, телефон диск. и кнопочн. Т. 184-35.

Стол-книжку, тумбу под ТВ, в хор. сост., дешево. Т. 16-435.

Раму балконную, дер., б/у, дом ССК, нож. машинку «Зингер», шубу мутон., р. 52-54, нов. Т. 168-06.

Кожаную мебель из Финляндии, отл. сост. Т. 204-08, веч.

Детское авт. кресло, большое, в отл. сост., Италия, 800 р. Т. 318-07.

Стенку 4 секции, полир., хор. сост., 3000 р. Т. 312-25.

Холодильник «Ладога», б/у, хор. сост. Т. 189-69.

Эл. зажигание «Октан-коллектор-4», для ВАЗ-2101-2107, 1000 р., б/у, автомагнитолу LG, 2 колонки, кассетн., 2001 г. в., 2000 р. Т. 396-47.

Холодильник, недорого. Т. 170-33.

Телевизоры, холодильники, морозилки, стир. машины имп., пр-во СНГ, Россия, новые и б/у, гарантия, доставка. Холод. шкаф для хранения медикаментов. Т. 302-77.

Чудо-печь на диз. топливе, не требует дымохода, мощность 2.5 кВт, 1500 р., доставка. Т. 923-83-78.

Холодильник «Вирпул», охладитель, 4000 р. Т. 63-671.

Посудомоечную машину, отл. сост., 2000 р., стир. машину «Вятка-автомат», отл. сост., 2000 р., видеомагнитофон JVS, неиспр., 500 р., тумбу под ТВ, зерк., 1000 р. Т. 72-118.

Коляску-трансформер, б/у 5 мес., 3300 р. Т. 193-85.

Коляску двойную, в хор. сост., большие надувн. колеса, Польша. Т. 73-258.

Коляску «Граго», голубая + дождевик. Т. 372-79.

Сотовые телефоны: «Sony Ericsson T100», идеал. сост., зар. устр., чехол, 2000 р., «Alcatel 310», идеал. сост., 1500 р., «Siemens A35», зар. устр., чехол, 900 р., факс «Daewoo FAX-50», б/у, хор. сост., 1500 р. Т. 200-25.

«Петросвязь», «Самсунг 611», мал., нов., все документы, полифония, диктофон, подключен, 4500 р. Т. 200-25.

Телефон «Моторола Стар Так 3000», хор. сост., ед., чехол, 1400 р. Т. 344-20.

Телефон «Моторола Т191», хор. сост., полный комплект, 2000 р., торг. Т. 190-44.

Мобильный телефон Panasonic GD 75, на гарантии, инструкция, ионная подсветка, полифония, WAP, T9, голос. набор, игры, органайзер, 3700 р., из первых рук, телефон Siemens C45, инструкция, из первых рук, 2800 р. Возможен торг! Т. 357-48.

Срочно! Сотовый телефон Siemens A35, все есть, 1600 р., торг. Норвежский комбинезон, р. 52, водозащитный, нов., утепл., 1700 р., торг. Простой комбинезон, р. 52, нов., 700 р., торг. Куртку нов., Норвегия, на мальчика, р. 152/12, 850 р., торг. Рощинская, 1-63, Влад.

Шубу нов., натур., собака, р. 52. Т. 348-86, после 18 ч.

Шапку норковую, муж., р. 57, нов., 1500 р., пальто черное, двубортное, р. 48-50, нов., 2400 р., стир. машину, хор. сост., 800 р. Т. 74-108.

Шубу из козлика, 2500 р., свад. платье, 1500 р., белые туфли, р. 39, 300 р. Т. 198-98.

Пальто муж., плащевка, цигейка отстегивается, р. 48-50, пальто муж., осеннее, хор. сост., р. 48, пальто осеннее, жен.. р. 48. Т. 302-07.

Детские вещи на девочку 4-6 лет, хор. сост., недорого. Т. 129-55, после 18 ч., Юля.

Шубу натур., лисец (лиса, песец), р. 46-48, в отл. сост., 10500 р. Т. 318-07.

Куртку муж. на овчине, р. 50, пальто мальч. на овчине, 10-12 лет, муж. шапку, кролик, р. 59, все новое. Т. 208-88.

Шубу нутриевую, р. 50-54, телефон «Фора», Гатчинская сотовая. Т. 380-37, после 18 ч.

Полупальто демисез., кашемир, с леоп. отд., р. 48-50, черный укор. плащ, молодеж., на молнии, р. 46-48, все новое, недорого. Т. 72-218.

Комбинезон темно-синий, на мальчика, нов., 2-3 года, 200 р., шапку на дев., 3-4 г., козий пух, нов., 150 р., дет. кроватку, 500 р. Т. 70-297.

Куртку кож., жен., «косуха», пальто на «змейке», черн. пиджак, свитера, черн. зим. сапоги, р. 37, коричн. сумки, недорого. Т. 369-04.

Пальто дем., жен., р. 46-48, светл., кож. куртку, р. 48, коричн., светлый плащ., р. 46. Т. 184-35.

Обувь жен., р. 34-36, муж. р. 38-40. Т. 184-35.

Детские вещи, обувь б/у, до 4 лет, куртку черн. на мальчика от 8 до 10 лет. Т. 109-77, до 22 ч.

Пальто муж., кашемир., черное, идеал. сост., р. 46-48, 1000 р., муж. пиджак, кож., черн., нов., 1800 р. Т. 200-25.

Куртку жен., непромок., р. 48-50, отл. сост., 5 пиджаков на человека с короткими руками, р. 46-48, отл. сост., муж. брюки, длина 103/102/105 см, пояс 73/76/84, хор. сост., теплые, кепку тепл., жен. сумку, ботинки зимн., нов., р. 40.5, сапожки на молнии, зимн., узкие, р. 44, дешево, 3 пары ботинок, р. 40, дешево, жен. туфли, р. 39. Т. 134-09.

Срочно тельную корову, 2 отела, 4 года. Т. 50-116, Лариса Ивановна.

Щенков нем. овчарки, элит. крови, Германия, крупные, яркие. Т. 8-2-260-80-44.

Щенков нем. овчарки, вольерного содержания, род. 23.08.2003, элитные, с родосл., цена договор. Т. 109-50, с 8 до 20 ч., 223-45, с 20 до 23 ч.

Персидских котят, окрас кремовый и голубой. Т. 735-82.

Автомагнитолу ROADSTAR, стерео, реверс, цифр. радио, баланс, басс, тембр, 700 руб. Т. 155-44, Женя.

Принтер LEXMARK-Z55, б/у 6 мес., 1700 руб., винчестер BARACUDA, 60 gbATA-4, 1700 руб. Т. 8-921-306-42-49.

Домик-бытовку для дачи в д. Сяськелево. Т. 8-911-284-67-25.

КУПЛЮ

1-2-к. кв. в Гатчине или районе, от хозяина или обмен. Т. 272-12.

Дорого! Старинные охотничий нож, кортик, саблю, картину, мебель, фарфор и другие предметы старины. Т. 270-13, 270-23.

Аварийный ВАЗ-2108, 09, 099-10-15, иномарку любую, сам приеду, эвакуирую, дорого. Т. 971-70-51.

Книги Пауло Коэльо. Т. 184-35.

Хорошую 3-4-к. кв. на Аэродроме. Т. 996-55-11.

Срочно! Квартиру в Новом Свете для себя. Т. 221-19, д., 72-536, р.

Срочно! Комнату в Гатчине или на Аэродроме, 9-13 м, за 8000 у. е. Т. 100-41.

Срочно! 1-2-к. кв. в Н. Свете, Б. Колпанах, Войсковицах, от хозяина, деньги сразу. Рассмотрю любые предложения. Т. 271-28.

Ключ гаечный рожковый 36х41 или 36. Т. 127-39.

«Фольксваген Гольф 1», битый или неисправный. Т. 8-921-378-86-42.

Дом в Гатчине, Гатчинском р-не. Т. 162-15, веч., 959-01-01.

ВАЗ-2108, 2109, от 1990 г. в., треб. ремонта или покраски. Т. 164-35.

Зимний дом от хозяина, оплачу документы. Т. 23-081.

Жилой дом, участок в Гатчине, ближ. пригороде. Т. 31-336.

Агентство «Александр-Недвижимость» купит дом, дачу, земельный участок, квартиру. Т. (271)111-91.

Однокомнатную кв. в Сиверском (станция), УП, срочно. Т. 92-799, веч., 932-32-96.

Срочно! Дом для постоянного проживания в Гатчине или районе, только от хозяев. Т. 378-93, веч.

Однокомнатную кв., в Гатчине, рассмотрю обмен. Т. 321-40.

Комнату от хозяина. Т. 321-40.

культурная жизнь

ПРИГЛАСИТЕЛЬНЫЙ билет

Кинотеатр «Победа»
(пр. 25 Октября, д. 5)

Большой зал

22-27 октября. «Играй, как Бекхем» (США) — 13, 15, 17, 19, 21.
28-30 октября. «Голливудские копы» — 13, 15, 17, 19, 21.

Малый зал

22-24 октября. «Пираты Карибского моря» (США) — 12, 14.30, 18, 20.30.
25-26 октября. Экран семейного кино. «Заколдованный мальчик» — 12; «Пираты карибского моря» — 14.30, 18, 20.30.
27 октября. «Пираты карибского моря» — 12, 14.30, 18, 20.30.
28-30 октября. «Терминатор — 3» — 12, 14, 16.30, 18.30, 20.30.

Синема-бар «У Михалыча»
(ул. Зверевой, д. 1/8, тел. 100-29, 73-150)

23-26 октября. «Лило и Скич» — 14; «Терминатор-3» — 16, 20; «Бесшабашное ограбление» (криминальная комедия) — 18, 22.
25 октября. Футбол. Зенит-Локомотив — 16.
27-30 октября. «Карлик Нос» — 14; «Из ада» (мистика, ужасы)-15.30, 19.30; «Тупой и ещё тупее тупого» — 18, 22.

Библиотека им. А. И. Куприна
(ул. Володарского, д. 17)

Выставка книжных иллюстраций. «Писатель в эпоху перемен» — в часы работы.
25 октября. «Париж изменчивый и вечный», литературная суббота — 14.
26 октября. Закрытие выставки художников А. Зыковой, С. Губина — 15.

Районная библиотека
(ул. Зверевой, д. 15-а)

Открыта выставка живописных работ сиверского художника Стаса Моисеева — в часы работы.

Дом культуры
(пр. 25 Октября, д. 1)

29 октября. Праздник, посвященный Дню Комсомола — 15.
Работают:
«Гатчина-остров любви», выставка Петра Тулутова.
«Седая Ладога», выставка к 1250-летию Старой Ладоги, выставка работ Товарищества Гатчинских художников.

Центр творчества юных
(Революционный пер., д. 1)

Международный фестиваль детских любительских и профессиональных театров «Встречи друзей».
26 октября. «Маугли», русский молодежный театр (г. Таллинн, Эстония) — 12.

Музыкальная школа им. Ипполитова-Иванова
(ул. Чкалова, 66)

26 октября в 16 часов в концертном зале состоится концерт лауреата всероссийских и международных конкурсов — оркестра «Гармоника».
Руководитель и дирижер: заслуженный работник культуры России Владимир Казанцев.
Справки по тел. 1-52-43.

Срочно! 2-к. кв. в Н. Свете или Торфопредприятии, только от хозяина, помогу в оформлении. Т. 68-868, 27-555.

2-3-к. кв. в Гатчине или районе. Т. 321-40.

Двухкомнатную кв., УП, от хозяина. Посредникам не беспокоить. Т. 393-15.

Двухкомнатную кв. в р-не Татьянино, без посредников. 1-й эт. не предлагать, цена договорная. Агентам просьба не беспокоить. Т. 140-94, 120-59, с 11 до 21 ч.

Радиодетали (КМ, СП-, ПП-, РЭС, разъемы и т. д.), дорого. Т. 8-921-326-84-14.

2-3-к. кв., УП, ближний Аэродром. Т. 110-69.

Двухкомнатную кв., в Гатчине, УП или обменяю на 1-к. кв., УП, бл. Аэродром, 1999 г. п. + доплата. Т. 320-79.

Срочно! Комнату или две комнаты. Продам 1-к. кв., УП, Гатчина. Т. 304-81.

Двигатель от мотороллера Т-200. Т. 235-64.

Однокомнатную кв., не крайние этажи, УП, Гатчина, Аэродром, до 23000 у. е. Т. 70-193.

Трехкомнатную кв., хрущ., не крайние этажи, до 32000 у. е. Т. 3-79-33.

Двухкомнатную кв., центр, Хох. поле, кирп., кух. от 7 кв. м., до 32000 у. е. Т. 3-79-33.

Однокомнатную кв., хрущ., центр, р-н Татьянино, дорого. Т. 3-79-33.

Одно-двух-трехкомнатную кв., на дальнем Аэродроме, любой этаж, дорого. Т. 3-79-33 2-21-74.

Двухкомнатную кв., въезд, дорого. Т. 3-79-33.

СНИМУ-СДАЮ

Сниму 1-к. кв. в Гатчине с мебелью на длит. срок. Т. 116-80, 8-921-575-19-31.

Сниму 1-2-к. кв. Т. (812) 987-96-33, 8 (921) 754-79-37.

Срочно сниму любое жилье. Куплю комнату или кв. Т. 110-87.

Молодая семья из 3-х человек снимет квартиру срочно, все предложения. Т. 201-05.

Срочно сниму жилье для русской семьи из 3-х человек (школьник). Порядок, чистоту, оплату гарантируем. Т. 131-90, 950-23.

Сниму гараж в районе Въезда. Т. 113-23.

Срочно сдам 2-к. кв., хрущ., Войсковицы, на 1 год. Оплата вперед. Т. 73-704, веч.

Срочно сниму 1-к. кв. с мебелью и телефоном. Т. 163-47.

МЕНЯЮ

Однокомнатную кв., СПб на 2-к. кв. в Гатчине, кирп. дом. Т. 27-643.

Двухкомнатную кв., Тихвин, 17+12, кух. 9, 1/9, ЗЛ, тлф, рядом вокзал на 1-к. кв. в Гатчинском р-не или продам. Т. 460-29-28, Татьяна.

Двухкомнатную кв., Хох. поле, изолир. на 1-к. кв. Т. 3-79-33.

Однокомнатную кв., ближ. аэродром, 121 серия, 40 кв. м. + доплата на 2-3-к. кв. Т. 3-79-33.

Двухкомнатную кв., въезд, 121 серия, холл 12 кв. м. на 1-к. кв. + доплата. Т. 3-79-33.

Однокомнатную кв., кирп. + допл. на 2-к. кв., центр, Хох. поле, кирп., кух. от 7 кв. м. Т. 3-79-33.

Двухкомнатную кв., Хох. поле, изолир. + доплата на 3-к. кв., хрущ. Т. 3-79-33.

Двухкомнатную кв., центр, кирп., 50 кв. м., кух. 7,5 кв. м. на 1-к. кв. Т. 3-79-33.

УСЛУГИ

Плотник по вызову. Мебель: ремонт мягкой, корпусной, кухни на заказ. Двери: установка, переворот, врезка замков и др. Вагонка, гипрок, полы, линолеум и др. Т. 23-518.

Реставрация ванн, опыт, гарантия, качество. Т. 527-75-52.

Все операции с недвижимостью. Т. 95-389.

Грузоперевозки. Газель. СПб-Гатчина, пригород. Т. в СПб 970-56-55.

Реставрация ванн. Выбор цвета. Гарантия. Т. 27-222.

Сметы на строительные работы. Быстро, качественно, профессионально. Т. 228-95.

Установлю: двери, подвесные потолки, панели, сантехнику, электрику, кафель, ламинированный паркет. Гарантия качества работ. Т. 219-52.

Квалифицированный логопед окажет помощь в подготовке к школе. Т. 332-36, после 20 ч.

Кроссворды

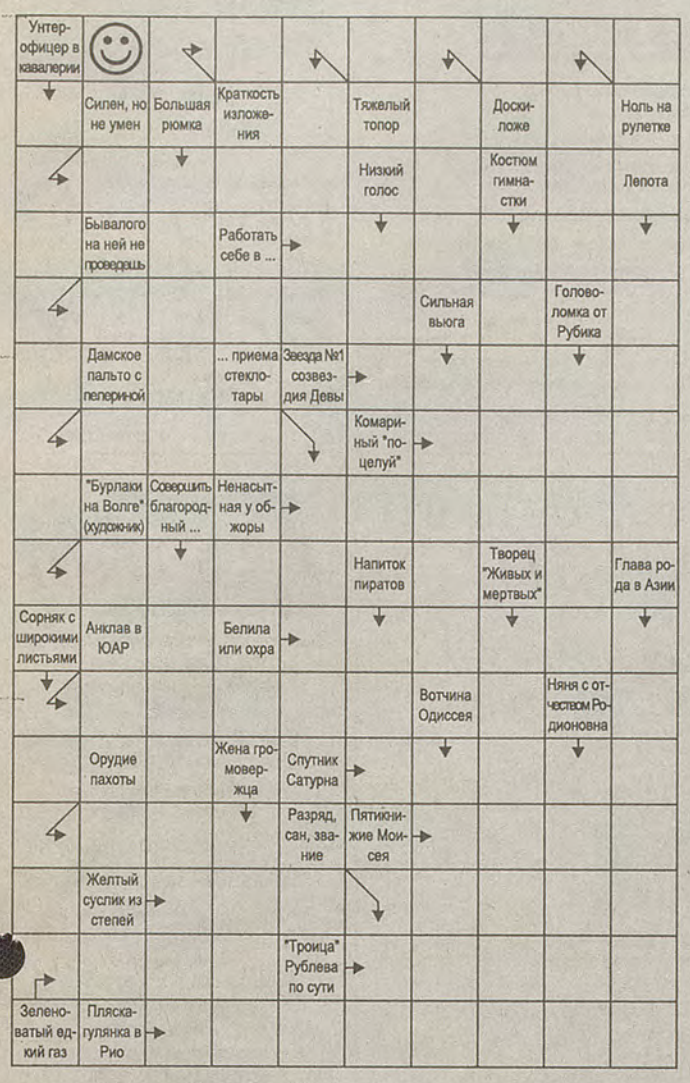

Приглашаем в Луна-Парк

Микрорайон Аэродром
с 21 октября по 3 ноября
с 11.00 до 21.00
аттракционы для детей и взрослых:

- американские горки
- летающие «Дональды»
- большая цепочка
- детский манеж
- детский паровозик
- маленькая цепочка
- и многие другие аттракционы.

ИНСПЕКЦИЯ МНС РОССИИ ПО ГАТЧИНСКОМУ РАЙОНУ СООБЩАЕТ:

В соответствии с пунктом 1 статьи 2 Федерального Закона от 22.05.2003 г. № 54-ФЗ «О применении ККТ» контрольно-кассовая техника применяется на территории РФ в обязательном порядке всеми организациями и индивидуальными предпринимателями при осуществлении ими наличных денежных расчетов и/или расчетов с использованием платежных карт в случаях продажи товаров или оказания услуг.

Сферой регулирования Федерального закона являются наличные денежные расчеты независимо от того, кто и в каких целях совершает покупку товаров, оказывает услуги.

Кроме того, в соответствии с пунктом 2 статьи 4 Федерального закона от 21.11.1996 г. № 129-ФЗ (в редакции Федерального закона от 31.12.2003г. № 187-ФЗ) «О бухгалтерском учете» адвокаты, осуществляющие адвокатскую деятельность в адвокатском кабинете, приравниваются в отношении порядка ведения учета хозяйственных операций к гражданам, осуществляющим предпринимательскую деятельность без образования юридического лица.

Для учреждений, оказывающих платные юридические услуги, Минфином России не утверждались в качестве документов строгой отчетности какие-либо квитанции по приему наличных денег от населения.

Таким образом, адвокаты при осуществлении наличных денежных расчетов с клиентами должны применять контрольно-кассовую технику либо осуществлять денежные расчеты за адвокатские услуги через кредитные учреждения (посредством безналичных расчетов).

ФИРМА «ОРЕОЛ»
приглашает на работу плотника-столяра, специалиста по общестроительным и отделочным работам.
Тел. 3-25-24.

Поздравляю водителей станции «Скорой медицинской помощи»
с Днем работников автомобильного транспорта!
Желаю всем крепкой резины, мягкой дороги, счастья в семье и удачи в пути!
ГЛАВНЫЙ ВРАЧ СТАНЦИИ С.А.НОВОСЕЛОВ

Требуется **монтажник сети кабельного телевидения:** возраст до 35 лет, наличие высшего или среднего технического образования, проживание в Гатчине.
Запись на собеседование по тел. 3-79-01, 3-12-54.

ПКФ «ОРЕОЛ» требуется на постоянную работу **инженер сети КТВ:** высшее техническое образование, возраст до 35 лет.
Запись на собеседование по тел. 3-12-54, 3-79-01.

Окна-Сервис
- Металлопластиковые окна и двери;
- Деревянные окна со стеклопакетами;
- Раздвижные алюминиевые лоджии.

Изготовление, доставка, монтаж *под ключ*.
Заказывайте у нас, мы сделаем лучше!
Тел. 3-42-72, 2-37-38.
Пр. 25-го Октября, д. 2 (спальный корпус школы-интерната).
Товар сертифицирован.

ИНГЕРСТРОЙ
Строительство домов, фундаментов
Ремонт
Отделка, кровля
Благоустройство
Ангары
Пожарная сигнализация
Тел. в Гатчине: 220-24.
Тел. в СПб: 465-48-37.
ЛП СПб № 78-024747 от 3.07.2001 г.

Изготовление и установка лоджий, балконов, межкомнатных дверей, оконных откосов. Настил полов (ламинат).
Тел. 7-36-53.
Св. № 26876 от 16.04.1998 г.

ТУРФИРМА **Кенгуру**
ВЕСЬ МИР В КАРМАНЕ
ЗАО "Визит"
Лиц. ТД № 0008785
Не поддавайся осенней хандре!
СПЕШИТЕ:
СЕНСАЦИЯ!!! Париж за копейки! От 199 Е.
Пивные фестивали в самом разгаре! Чехия, от 145 Е.
ДО ТАЛЛИННА НЕДАЛЕКО! Всего 59 Е .
Лучший отдых на курортах Египта, ОАЭ, Туниса.
А ТАКЖЕ:
25 октября «Мышеловка» на сцене Мюзик-Холла (от 300 руб.).
УРА, КАНИКУЛЫ! Дельфинарий, 02.11, 160 руб.
ДЛЯ ДЕТЕЙ : 09.11. «Дядя Федор, Кот и Пес», от 150 руб.
Наш адрес: ул. Соборная, 4, тел. 1-02-04 (с 11 до 19).

Диплом, аттестат. Помощь в получении. Т. 8-921-929-36-74.
Быстрый качественный ремонт и реставрация квартир, офисов. Т. 74-218, 8-911-969-07-50.
Профессиональный психолог Бубис Евгений Борисович. Диагностика. Профориентация. Тренинги. Т. 8-921-925-41-92.
Облицовка кафелем, сантехника, электрика. Т. 23-748, 189-39.
Уборка квартир, мойка окон, услуги няни. Т. 23-748, 189-39.
Компьютерный набор, распечатка. Быстро и качественно. Т. 8-921-651-43-20.
Обслуживание ПК, ремонт, установка ПО. Т. 921-370-65-30.
Дрова, доставка. Т. 27-228, 27-557.
Выполняю косметический ремонт. Т. 201-57.
Профессиональная замена кв. сантех. систем и систем отопления, сроки выполнения работ минимальные. Т. 303-44, 919-02-45.
Стальные защитные двери изв. росс. торг. марки, спец. цена, доставка и установка. Т. 71-465, 8-911-215-86-52, 8-921-740-44-01.
Сантехнические работы. Замена водопроводных труб на пластик (Италия) за 1 день, монтаж систем отопления в кв. и коттеджах. Т. 60-146.
Высококвалифицированный ремонт и подключение стиральных автоматов, водонагревателей, быт. техники. Т. 170-33, 60-830.
Кровля из оцинкованного настила, 250 руб. за 1 кв. м с монтажом. Продам лист оцинкованный, сетку рабицу, арматуру, шифер, рубероид и другие стройматериалы. Т. 345-68, 93-697, 276-86.
Электромонтер, любые виды работ. Т. м. 8-911-979-71-35, 614-14.
Сантехника, облицовка плиткой, установка внутр. дверей. Качество, гарантия, профессионально. Т. 127-39.
Грузоперевозки (т/фургон 8 т). Т. 71-403, 8-921-336-83-33.
Сантехнические работы: газоэлектросварка, замена труб новыми материалами. Качественно, быстро. Т. 70-418, 8-921-971-06-34.
Качественный комплексный ремонт квартир. Т. 162-15, веч.
Видеосъемка свадеб, торжеств и других мероприятий. Т. 715-02, 278-87, до 22 ч.
Выполним строительные работы. Т. 120-58.
Банкеты-фуршеты-свадьбы-юбилеи. Дискотека-ансамбль-тамада. Т. 275-69, 933-22-53, 8-911-221-75-70, 8(905)212-80-76.
Грузоперевозки «Форд-Транзит» до 2 т., город-межгород, в любое время. Т. 275-69, 933-22-53, 8-911-221-75-70, 8(905) 212-80-76.
Ремонт квартир. Гипрок, кафель, откосы (пластик, гипрок), полы (ламинат, линолеум), подвесные потолки, двери, арки. Т. 339-36, 8-921-570-25-77.
Кафель, гипрок, линолеум, камины, облицовка камнем. Т. 280-12.
Грузоперевозки, ГАЗ-фургон, дизель. Дешево, скидки. Т. 23-143.
Услуги квалифицированного повара. Свадьба, банкет и др. Т. 8-921-638-45-26.
Грузоперевозки, грузчики, «Газель». Т. 8-921-351-97-34, д. т. 191-85.
Свободное предпринимательство. Возможность самому строить свой доход. Т. 8-921-92-78-789.

РАБОТА

Приглашаем на работу продавцов прод. товаров. Оплата высокая. Т. 218-11, 140-78.

Мебельному производству срочно требуется главный бухгалтер. Т. 208-14, 153-83.
Производственная компания предлагает всем желающим работу на дому по выполнению постоянных заказов. Бесплатное обучение. Возможна работа на дому и в мастерской. Оплата сдельная. Справки по т. 342-33, с 16 до 20 ч., кроме сб, вс.
Предприятию требуются разнорабочие. З/п от 5000 р. Т. 343-69.
Предприятию требуется секретарь. З/п на испытательный срок 4000 р. Т. 343-69, 376-16.
В магазин-салон (предметы интерьера) требуется продавец-консультант, желат. опыт работы. Т. 327-44, с 10 до 17 ч.
Торговый Дом «Вимос» приглашает на работу следующих специалистов: грузчика, водителя погрузчика. Т. 154-88.
Требуется на работу водитель 1 класса, до 45 лет, опыт работы от 3-х лет, оплата сдельная. Т. 202-39, 140-80.
Требуется комплексный мастер в парикмахерскую «Алеся» (В. Колпаны). Т. 61-624, Наташа, после 19-22 ч.
На автостоянку требуется вахтер без вредных привычек. Т. 366-91.
Мебельному производству требуется водитель на «бычок», рабочие. Т. 153-83, 208-14.
AVON. Работа на дому. Т. 119-01, 8-921-759-60-96, Марина.
В магазин «Гудвин» требуется водитель-грузчик, до 30 лет. Т. 304-60, 336-40.
Центр набирает дополнительных сотрудников, возможно совмещение. Возраст не ограничен. Т. 184-35.
Требуется женщина для ухода за престарелым человеком. Т. 367-69.
Ищу работу второго бухгалтера. Т. 8-921-378-86-42, 192-62, Евгения.
СТО требуется квалифицированный: автослесарь, кузовщик, маляр. Т. 50-555, 112-89, с 19 до 22 ч.
Требуется водитель на лесовоз МАЗ кат. Е. Т. 8-911-964-19-61, 8-911-964-19-79, 109-20.
Требуется продавец обуви на вещевой рынок. Т. 3-11-91 после 19.00.

РАЗНОЕ

Отдам в хорошие руки серьезным людям котенка. Окрас красивый, светло-серый, «снежный барс», 2.5 мес. Т. 337-49, Лена.
Косметика FABERLIK, Fleur de Sante, продукты пчеловодства. Возможность заработка. Т. 184-35.
Дом культуры приглашает детей 10-12 лет в студию классического танца. Т. 217-22.
Найдены документы на имя Пантилеевой Марины Юрьевны. Т. 149-77.
Найдена собака, рыжая, породы «питбол». Находится во дворе по ул. Изотова, 9. Просим отозваться — собака ищет надежных хозяев.
17 октября были утеряны паспорт, вод. удост-е, блокнот, техпаспорт машины на имя Арутюняна Арарата Корьюновича. Вознаграждение гарантируется. Т. 121-91, в любое время.

ЗНАКОМСТВА

Мужчина 28 лет, симп., порядочн., без в/п, познакомится с девушкой с такими же качествами. Т. 204-08, веч.
Женщина 55/155 познакомится с мужчиной до 60 лет, без проблем, в/о, авто. Писать: 188305, Гатчина, д/в п/п 593765.

Еженедельная газета для Гатчины и Гатчинского района **ГАТЧИНА ИНФО**
Выходит с 17 октября 1996 года

Зарегистрирована Северо-Западным окружным межрегиональным территориальным управлением Министерства РФ по делам печати, телерадиовещания и средств массовых коммуникаций. Рег. св. ПИ № 2-5606 от 26.11.2001 г.

Учредители:
Гатчинский телевизионно-издательский комплекс «Ореол-Инфо»,
Администрация МО «Город Гатчина»,
Комитет по информации, печати и телекоммуникациям Правительства Ленобласти.

Главный редактор: Галина Паламарчук.
Выпускающий редактор: Лилия Аблямитова.
Дизайн, верстка: Вадим Корнеев, Мария Бурмистрова.

Адрес редакции: 188300, г. Гатчина, пр. 25-го Октября, д. 35.
Тел./факс: (271) 130-33. *E-mail:* oreol-info@gtn.ru.
Секретарь-организатор: Татьяна Кривоногих.
Менеджер по рекламе: Людмила Синконен.

Ответственность за содержание рекламы и частных объявлений несет рекламодатель.
Материалы, подписанные знаком ®, публикуются на правах рекламы.

Мнение авторов публикаций и редакции может не совпадать.

© При использовании материалов газеты ссылка на «ГИ» обязательна.

Номер набран и сверстан на компьютерной базе газеты «Гатчина-ИНФО».

Отпечатано в Издательском доме «Кириши». Заказ № 3609.

ПОЧЕТНЫМ ДОНОРАМ РОССИИ

В связи с планируемым внесением изменений в Закон РФ «О донорстве крови и её компонентов» в части предоставления льгот почетным донорам России для создания единого областного регистра граждан, награжденных знаками «Почетный донор России» и «Почетный донор СССР», гражданам указанных категорий, проживающим на территории Гатчинского района, необходимо пройти перерегистрацию в отделении переливания крови Гатчинской ЦРКБ по адресу ул. Рощинская, д. 15-а в срок до 15 ноября 2003 года. Часы приема: ежедневно с 12.00 до 16.00, кроме выходных. При себе необходимо иметь паспорт и удостоверение.

Гатчинской ЦРБ
требуются: вахтеры; специалист по кадрам; кухонные рабочие.
Тел. 351-25.

Лесопромышленному предприятию для работы в п. Вырица требуется женщина-технолог по лесопилению.
Требования: знание ГОСТа 8486-86.
Обязанности: нормирование труда, ведение учета.
З/п от 5000 руб.
Тел. (271) 93-837, 108-44-08 (в СПб).

ГДЕ ЧТО КУПИТЬ в Гатчине

Осеннее предложение
Петросвязь
По 2650 руб.
LG-800 – вес 82 г.
Samsung SCH-A100 – вес 85 г.

МИР ТЕХНИКИ — ул. Урицкого, 25.
Рекорд — ул. Красная, 20.
Электроника — пр. 25 Октября, 11/13.

А также:
Аккумуляторы для Qualcom QCP-800, Sony Z200, Sony M1300, Sony M3300, автомобильное зар. устр. для LG-300, QCP-800.
МИР ТЕХНИКИ — ул. Урицкого, 25.
Товар сертифицирован.

Новый современный магазин фирмы

Юлия

ОДЕЖДА ДЛЯ ЖЕНЩИН

Как всегда — широкий выбор:

деловых женских костюмов, юбок, брюк, пиджаков и блузок, трикотажа.

Вся одежда высокого качества от ведущих производителей СПб, Италии, Турции, Франции.

ШИРОКИЙ ВЫБОР пальто, дубленок, курток.

Приглашаем постоянных и новых покупателей магазинов «Юлия» по адресу:

ул. Радищева, д. 9.

А также в знакомые магазины на 2-м этаже торгового комплекса на городском рынке и в павильоне на ул. Урицкого.

Постоянным покупателям традиционные скидки от магазинов Юлия

Товар сертифицирован.

Уважаемые читатели! У нас появились 2 почтовых ящика, воспользовавшись которыми, вы можете поддерживать с нами связь *без всякого конверта(!)*: оставлять в них письма, информацию и бесплатные частные объявления.

Почтовые ящики находятся:
1. у входа в редакцию по адресу: пр. 25-го Октября, д. 35 (рядом с центральной почтой, вход со двора).
2. на Аэродроме у входа в студию КТВ «Ореол» по адресу: ул. Зверевой, д. 15а (здание библиотеки).

Кроме того, в скором времени наши почтовые ящики появятся в каждом почтовом отделении Гатчины и Гатчинского района.

Вы узнаете их без труда: они — желтого цвета со специальной наклейкой, где под логотипом «Гатчина-ИНФО» написано, что ящик предназначен для бесплатных частных объявлений и писем читателей в газету.

Такие ящики уже появились в почтовых отделениях на ул. Урицкого, на Красноармейском проспекте и в Марьенбурге.

Обращаем ваше внимание на то, что в эти ящики корреспонденция для газеты принимается только в конвертах с маркой! В этом случае доставка редакционной почты будет осуществлена быстро и надежно.

СТУДИЯ КРАСОТЫ МОНПЛЕЗИР

Услуги лицензированы.

предлагает услуги массажиста: все виды массажа.

Кабинет коррекции фигуры:
- аппаратные методы,
- обертывания,
- баролазерный массаж,
- мезотерапия тела.

Работает врач-физиотерапевт.

Косметология (дерматолог):
- мезотерапия лица,
- «инъекции красоты»,
- химический пилинг.

Парикмахерская. Педикюр. Маникюр. Депиляция.

Пирсинг. Профессиональный подход к лечению волос (прием врача-трихолога).

УЛ. СОБОРНАЯ, Д. 2, ВХОД СО ДВОРА, 2-Й ЭТАЖ. ПРЕДВАРИТЕЛЬНАЯ ЗАПИСЬ ПО ТЕЛЕФОНУ 141-51. ЧАСЫ РАБОТЫ С 10.00 ДО 20.00.

МЕТАЛЛИЧЕСКИЕ ДВЕРИ ГНУТО-СВАРНЫЕ

ЖИТЕЛЯМ ГАТЧИНСКОГО РАЙОНА ДОСТАВКА

БЕСПЛАТНО.

ВЕТЕРАНАМ И ПЕНСИОНЕРАМ

СКИДКИ.

8 (276) 73-259.

Лиц. 00/01002 от 18.06.1998 г.

Гатчинское бюро путешествий

ПРЕДЛАГАЕТ:

25.10. Кронштадт, от 240 руб.
25.10. Юсуповский Дворец + спектакль, от 260 руб.
26.10. Дельфинарий, от 120 руб. + 60 руб.
26.10. Планетарий, от 120 руб. + 150 руб.
25.10. Православные Святыни СПб, от 120 руб.
31.10. Лисино корпус (заповедник), от 130 руб.
1.11. Константиновский Дворец, от 260 руб.
2.11. Заповедник гениев (Рерих, Набоков), от 130 руб.
8.11. Экскурсия в музей игрушки, от 130 руб.
8.11. Дельфинарий, от 120 руб.
9.11. Экскурсия в музей хлеба и шоколада, 120 руб.
6.11. Москва, 1 день, 650 руб.
8.11. Монастыри Присвирья, от 320 руб.
15.11. Дворцовый Петербург, от 160 руб.
16.11. Большой Петергофский Дворец, от 200 руб.

Театральные и концертные билеты:

25.10. Театр Ленсовета, «Поживем, увидим».
2.11. Цирк, 100 руб. + автобус.

А также предлагаем:

Бронирование коттеджей на горнолыжных курортах Финляндии и Лен. обл.
Рождественский тур Финляндия — Швеция из Гатчины 20-22.12.
Однодневные туры в Финляндию с аквапарком, 18 евро.
Отдых для коллективов фирм.
Туры в Японию. Обучение за рубежом. Экзотика.

Тел. 3-29-27, 3-85-21, 3-86-33.
Наш адрес: Гатчина, ул. Радищева, д. 6-а.

Лицензия ТД № 0010836

ЮРИДИЧЕСКОЕ БЮРО «ЗАКОН»

ЮРИДИЧЕСКАЯ ПОМОЩЬ И ПРЕДСТАВИТЕЛЬСТВО:

- срочная регистрация фирм
- предоставление юридического и почтового адресов

а так же все другие виды юридической помощи

тел. **21 - 977**

188300 Ленинградская область, г. Гатчина, ул. Чехова, д. 9, 2-й этаж
e-mail: yrbyrozakon@gatchina.ru

ПИЛОН

Камнеобрабатывающее предприятие

ПИЛОН

ИЗГОТОВЛЕНИЕ ПАМЯТНИКОВ ИЗ ЛЮБОГО ГРАНИТА

Высокое качество гарантируем!

ПРЕДОПЛАТА 30%. ХРАНЕНИЕ БЕСПЛАТНОЕ. РИТУАЛЬНЫМ ФИРМАМ СКИДКИ.

Гатчина, ул. Станционная, д. 17 (2 ост. кладбища Солодухина), тел. (271) 2-24-11.

Прием заказов с 9.00 до 18.00 без выходных.

До 31 декабря 2003 года предъявителю рекламы СКИДКИ 3%.

ВОЯЖ ТУРФИРМА

Соборная, 19-б. Тел. 76-240, 76-230.

ТД. рег. № 47-АР-09592 от 31.05.2002 г.

7-9 ноября. «Выходные в Таллинне». От 75 у.е. (завтраки шведский стол). Выезд из Гатчины!
24 ноября. Финляндия — Швеция. 3 дня. Выезд из Гатчины! От 50 у. е.
Продлите себе лето: Египет от 234 у.е.; Тенерифе от 729 у.е.; Тайланд от 699 у.е.

Любые туры по ценам туроператоров СПб.
Пансионаты, санатории Лен. обл. (на каникулы).

Маршруты выходного дня:
8 ноября. Театр музкомедии «Волшебное зеркало», детский мюзикл. 180 руб. с дорогой.
9 ноября. Театр сатиры на Васильевском. «Татуированная роза», мелодрама. 200-320 руб.
22 ноября. БКЗ «Октябрьский». Валерия. 450-600 руб. с дорогой.
7 декабря. Золотой граммофон. Ледовый дворец.
Принимаются групповые заявки.

КОМПЬЮТЕРЫ и ОРГТЕХНИКА
Магазин "ГАЛАКТИКА"

Товар сертифицирован.

- *компьютеры, мониторы, принтеры*
- *сканеры, устройства мультимедиа*
- *копировальные аппараты, факсы*
- *ноутбуки и аксессуары, микро ПК*
- *офисные АТС, локальные сети*
- *гарантия без проблем (до 5 лет) !!!*

г. Гатчина, ул. Соборная, д. 19 "а".
3 Этаж ☎ 2-29-53

БАРЬЕР

ВХОДНЫЕ И МЕЖКОМНАТНЫЕ ДВЕРИ
СТАЛЬНЫЕ РЕШЕТКИ
ГАРАЖНЫЕ ВОРОТА

Изготовление • Установка • Отделка • Гарантия
ул. Соборная, 19-а, тел. 7-61-24

с 27 октября по 2 ноября

астрологический прогноз

судьбАСТРОЙ

ОВЕН. Хотя Ваше трудолюбие и умственные способности на высоте, все же не стремитесь решать проблемы «лобовой атакой». Если совладаете с собственной раздражительностью и не поддадитесь на провокационные предложения друзей, то сможете добиться отличных результатов. 27 октября не спорьте с вышестоящими, как бы Вам этого ни хотелось. Наиболее удачными будут 28 и 30 октября.

ТЕЛЕЦ. Сложная неделя. В понедельник могут сорваться переговоры с партнерами, во вторник получение материальной помощи. Ваша несерьезность или желание получить все сразу в четверг могут встретить резкий отпор. Старайтесь контролировать эмоции и проверять поступающую информацию- Вы можете быть введены в заблуждение их нереальными планами.

БЛИЗНЕЦЫ. Для Вас эта неделя успехов и крупных побед (заключение долгосрочных контрактов, получение ссуды). Постарайтесь только воздержаться от грубости в понедельник, а в четверг не допустите панибратства. Обратите внимание на здоровье.

РАК. Возможно, с этой недели Ваше здоровье начнет улучшаться, на работе дела сдвинутся с мертвой точки, или придется доделывать начатое в сентябре. В четверг постарайтесь избегать открытой конфронтации, а решать спорные вопросы «полюбовно».

ЛЕВ. Улаживание разногласий с партнером по вопросам совместных финансов или развития общего дела займет большую часть недели. В четверг остерегайтесь обмана и рассчитывайте только на себя. Суббота может стать поворотной точкой в делах. Увеличить свои доходы Вы сможете, только соблюдая экономию или совершив операцию с недвижимостью.

ДЕВА. Не время для публичных выступлений. Значительную пользу принесут закулисные действия. Полученная во вторник информация может Вам совсем не понравиться, но поразмыслив о возможной пользе, Вы примете верное решение. Хотя новые перспективы вряд ли откроются, но и сохранение устойчивого положения тоже большой плюс. Остерегайтесь обмана 30 октября и 1 ноября.

ВЕСЫ. Неделя не подходит для принятия серьезных решений и обращения к начальству или в государственные инстанции. Возможно обретение влиятельного союзника или партнера в творческих делах, правда, если свои убеждения Вы оставите при себе. В субботу, проявив гибкость и дипломатию, сможете провести самые рискованные переговоры.

СКОРПИОН. Ваш напор и агрессивность могут испортить отношения с друзьями во вторник. В качестве мести они могут пустить ложный слух. Ваши идеи плодотворны, можете рассчитывать на общественную поддержку.

СТРЕЛЕЦ. Важная неделя. От Вашего поведения зависит дальнейшая карьера и положение в обществе. Постарайтесь придерживаться реальных планов и не допускайте обмана. С активными действиями лучше повременить.

КОЗЕРОГ. Начало недели не располагает к общению. Ваша непримиримость может сорвать поездку или повредить установлению перспективных связей. Постарайтесь быть более сдержаны и не распространяйтесь о своих намерениях. Пятница и суббота очень удачны для всех Ваших дел.

ВОДОЛЕЙ. Слишком интенсивное общение с единомышленниками или заботы о будущем детей могут Вас совсем истощить. Среду и четверг посвятите восстановлению сил. Возникшая путаница в финансах пусть Вас не смущает, в субботу все прояснится, Вы можете устроиться на дополнительную работу.

РЫБЫ. На этой неделе можете заключить очень перспективный и выгодный договор с зарубежными партнерами или отправится в поездку. Это в том случае, если не поддадитесь на невыгодные предложения во вторник. В четверг руководствуйтесь логикой и собственными знаниями, так как интуиция и друзья могут подвести.

МЕБЕЛЬ БЕЛОРУССИИ

Мебельный Дом **ЛЕГАС**

ПРОДАЖА МЕБЕЛИ В КРЕДИТ

Товар сертифицирован

МЕБЕЛЬ РОССИИ

г. Гатчина, ул. К. Маркса, д. 22, тел. (271) 166-46

ЭЛЕКТРОНИКА, БЫТОВАЯ ТЕХНИКА, ЭЛЕКТРОИНСТРУМЕНТЫ

Скандально низкие цены!

Товар сертифицирован.

ул. Урицкого, 15 — Торговый дом «Гатчина» — Продукты «Визит»
ул. Соборная
ул. Соборная, 27/13 — Магазин «Экзот» — Обувь
ул. Урицкого
Электроника и бытовая техника. ООО «Ардис». Т. 15069.
Новый магазин! «Планета техники». ООО «Ардис». Т. 12079.

SANYO PHILIPS Vitek SONY aiwa SAMSUNG THOMSON Panasonic LG

Космо НОВЫЙ МАГАЗИН НА СОБОРНОЙ, Д. 7-В, 2-Й ЭТАЖ

Товар сертифицирован.

- аудио-, бытовая техника,
- электроинструмент,
- посуда,
- кожгалантерея,
- подарки,
- сувениры.

Магазин «КОСМО» — Магазин «ЧАРЛИ» — Магазин «ПУГОВКА» — ул. Соборная — «ТЕПЛЫЙ ДОМ»

С 10.10 ПО 10.11 ПРЕДЪЯВИТЕЛЮ КУПОНА СКИДКА 10%!

СТРАХОВАЯ ГРУППА **СПАССКИЕ ВОРОТА**

г. Гатчина ул. Чехова, 9 (2 этаж) тел. 79-0-97

ФАНТАСТИКА ИЗ МЕТАЛЛОПЛАСТИКА

ОКНА TRIVE

г. Гатчина ул. Чехова, 9 т. 1-000-8

Товар сертифицирован.