Подписывайтесь на самую популярную газету Гатчины!

ПОДРОБНОСТИ

О газификации, электрофикации...

Всё о Гатчинском районе из первых рук

5

СОВЕТский уголок

Что надеть в Новый год?

И как украсить стол

16

Еженедельная газета для Гатчины и Гатчинского района

ГАТЧИНА ИНФО

Выходит с 17 октября 1996 года | 12 декабря 2002 года • № 50 (321) | Тираж 7600 экз.

Информационные партнеры: Телекомпания «Ореол-ТВ» Интернет-провайдер «Астра-Ореол»

Курсы валют в обменных пунктах банков г. Гатчины на 10.12.2002 года

	$	€
«ИНКАСБАНК» ул. Рощинская, 13-а, т. 762-07, 9.00-20.00, без вых.	31,65 / 32,25	31,80 / 32,60
«РУСКОБАНК» ул. Рощинская, 17, т. 391-05, 199-47, 117-48, 160-09	31,45 / 32,30	31,50 / 32,50
«СБЕРБАНК» ул. Гагарина, 5, т. 329-11	30,60 / 32,40	31,00 / 32,60

Официальные курсы ЦБ РФ с 11.12.2002 года

$	31,8583	Белорусский рубль (BYR)	0,0166
€	32,2725	Украинская гривна (UAH)	5,9174

Выходит по четвергам

КТО БУДЕТ ГОТОВИТЬ ОЛИМПИЙЦЕВ?

Изменения в российском законодательстве, касающиеся финансирования спортивных школ профсоюзов, вызвали у наших читателей резонный вопрос: что теперь будет с гатчинской спортшколой ФСО «Россия» (два самых прославленных ее отделения — по конькобежному спорту и стрельбе)? За разъяснениями мы обратились к председателю городского спортивного комитета Н. С. Пименову.

ИЗ АРХИВА «ГИ»

Николай Сергеевич рассказал о том, что, действительно, с 1 января 2003 года финансирование спортивных школ из средств социального страхования отменено. Поскольку таких школ по всей России довольно много, президент поручил заместителю председателя правительства В. И. Матвиенко решить вопрос их финансирования из бюджетных средств регионов. Губернатор Ленинградской области В. П. Сердюков, в свою очередь, принял решение финансировать шесть областных спортивных школ. Деньги на зарплату работникам школ в 2003-м году будут выделены, но выделены муниципальным образованиям.

Таким образом, город должен будет открыть муниципальную спортивную школу. Городской спорткомитет по поручению главы Гатчины готовит устав школы. Но «мы сохраним весь коллектив тренеров, работающих в спортшколе ФСО «Россия», и школа не останется без внимания города», — заверил Николай Сергеевич.

НОВОГОДНИЙ СЮРПРИЗ ОТ ГАЗЕТЫ "ГАТЧИНА-ИНФО"!

ПОДРОБНОСТИ В СЛЕДУЮЩИХ НОМЕРАХ.

«КРИСТАЛЛ» СТРОЙМАРКЕТ

У нас есть ВСЁ, что ВАМ понадобится для ремонта:

- ШИРОКИЙ АССОРТИМЕНТ ТОВАРОВ
- ПРЯМЫЕ ПОСТАВКИ ОТ ПРОИЗВОДИТЕЛЕЙ
- НИЗКИЕ ЦЕНЫ
- КВАЛИФИЦИРОВАННЫЕ И ВНИМАТЕЛЬНЫЕ ПРОДАВЦЫ

Наш адрес: ул. Красная, д. 11-а, тел. 21-140, с 9.00 до 19.00, сб, вс с 9.00 до 18.00.

РЕСТОРАН-КЛУБ «ГАТЧИНА»

12 декабря

Бармен-шоу и пародии представляет О. Желтков. «Хардс мэн» — чемпионы СПб по бодибилдингу. Ведущий — Филипп. Вход: до 23 часов — бесплатно, после 23 часов девушки — 50 руб., мужчины — 70 руб.

пятница, 13 декабря

DJ. S not DEAD. «Реаниматоры» DJ. ТУРИСТ, DJ. SANDY, DJ. ALEX, DJ. JONH, MC&DJ. CAT-m, «Выездная бригада». Супер-колбасный проект SLIM-LINE. Бармен Алексей приготовит лучший свой коктейль. Всю вечеринку пиво бесплатно. Начало в 21.00. Вход 100 руб. Заказ билетов по тел. 150-66.

TRIVE

ОКНА · ДВЕРИ · ЖАЛЮЗИ

ул. ЧЕХОВА, 9 т. 1·000·8

ЕСЛИ У ВАС СТАБИЛЬНЫЙ И ПРИБЫЛЬНЫЙ БИЗНЕС

КРЕДИТЫ НА РАЗВИТИЕ БИЗНЕСА

- Сумма: до 300 000 рублей
- Рассмотрение заявки: 3 дня
- Ставка: от 2,5% в месяц

КМББАНК Банк Кредитования Малого Бизнеса

Генеральная лицензия ЦБ РФ № 2216

ул. Урицкого, 25 (магазин «Мир техники», 3-й этаж). (271) 76-166, 157-10; представительство в Гатчине.

МЫ ВСЕГДА РЯДОМ!

Условия кредитования и договоров читайте на WWW.kmb.ru

СПЕЦИАЛЬНОЕ ПРЕДЛОЖЕНИЕ

Торговый союз Квартет объявляет новогодние скидки на...

СКИДКИ!

бананы

глазированные сырки «Винни-Пух»

сметану «Дворцовая», 0,5 кг, 0,25 кг

майонез «Провансаль», пр-во «Колибри»

кетчуп «Балтимор», 0,5 кг, стекло

сосиски «Адмиралтейские», пр-во АПК «Невский»

колбасу «Докторская», пр-во «Ладоград»

молоко «Луговое», пр-во Петмол

пиво «Петровское», 0,5 л

пиво «Невское» светлое, 0,5 л

масло «Крестьянское», пр-во ГМЗ, 200 гр.

масло подсолнечное «Моя Семья», 1 л

макароны «Знатные», спагетти

Приглашаем за покупками в наши магазины:

пр. 25-го Октября, 47

ул. Хохлова, 5

ул. Слепнёва, 9

ул. К. Подрядчикова, 7

ПРЕСС-САЛАТ «ГИ»-НОВОСТИ

Этот лед придуман для отважных

Приятная новость для любителей порезать коньками лед.

В субботу в 18 часов на стадионе «Спартак» открылся сезон массового катания. Все желающие могут сами опробовать отменное качество льда и отлично провести время. Коньки можно взять напрокат. Каток ФСО «Россия» будет работать по субботам, воскресеньям и средам с 18 часов.

«Золотой рубль» Валерия Сердюкова

В среду в концертном зале «Президент-отеля» Москвы состоялась официальная церемония награждения более чем 30-ти победителей Всероссийского конкурса финансового оздоровления экономики России «Золотой рубль».

По итогам престижного состязания, стартовавшего в январе 2002 года, награду в номинации «Лучший субъект РФ в 2001 году» получила Ленинградская область, представляла которую на финальной церемонии делегация во главе с губернатором Валерием Сердюковым. Главная цель проводившегося конкурса состояла в поддержке правительственных программ вывода экономики из кризиса, выявлении субъектов Федерации, городов, предприятий и специалистов, способных эффективно реализовывать социально-экономические преобразования на практике.

О погоде и дорогах расскажут новые метеостанции

Оперативно и полно получать данные о состоянии дорожного покрытия, изменениях погоды помогут десять метеостанций, которые начали работать на дорогах Ленинградской области.

Как отметил председатель дорожного комитета Ленобласти Василий Соколов, данные с метеостанций способствуют быстрой и качественной очистке магистралей от снега. Метеостанции установлены по программе содействия фонда ТАСИС и являются частью международного проекта. Стоимость каждой — 20 тысяч долларов. Областные дороги обслуживают также 55 станций учета плотности движения, которые позволяют иметь представление об объемах перевозок. Это необходимо при планировании ремонтных работ, для получения сведений о характере перевозимых грузов.

Ежегодная премия — каждому

В пятницу в кинотеатре «Победа» состоялся торжественный вечер. Гатчинский молочный завод подводил итоги своей годовой работы.

На самом деле, у торжества было сразу три повода: День пищевика, День работников сельского хозяйства и подведение итогов работы Гатчинского молочного завода за нынешний год. Собравшихся на вечере работников завода ждал не только праздничный стол, но и множество приятных сюрпризов. Сотрудники молочного завода в полной мере их заслужили — ведь это предприятие — одно из самых успешных в Ленинградской области и даже в России. Подтверждение тому — правительственная награда — диплом лауреата премии правительства Ленинградской области по качеству

К радости собравшихся генеральный директор завода И. С. Дю сообщил, что руководство предприятия решило ввести по итогам года единую премию всем работникам в размере месячного оклада каждого. Для ее получения нужно соблюдать трудовую дисциплину и проработать на заводе больше года.

Поздравить молочный завод пришло немало руководителей предприятий, хозяйств и организаций, которые гордятся своим сотрудничеством с гатчинским заводом. Игорь Дю и его заместитель Людмила Власова получили от гостей немало приятных подарков, самым оригинальным из которых стал воздушный презент предприятия Шереметьево — рябчики, призванные нести золотые яйца в кошелку завода.

ЕЛЕНА ГАЛИБЕЙ

Мировые стандарты телефонизации в Больших Колпанах

Важным шагом по пути телефонизации Гатчинского района стала установка цифровой телефонной станции в Больших Колпанах. Во вторник, 5 ноября, новая АТС была торжественно открыта.

ГИ Районные БУДНИ-I

Поселок Большие Колпаны до недавнего времени не мог похвастать массовой телефонизацией. Более 500 жителей стояли в очереди на установку телефонов. Новая АТС стала пилотным проектом, поскольку впервые в ее строительстве финансово участвовали и сами будущие абоненты. Районная администрация выступала гарантом того, что эти средства не будут потрачены зря.

Введение в эксплуатацию цифровой станции позволило не только переключить всех абонентов в Больших Колпанах, но и установить более ста новых телефонов. До конца года Александр Авнер обещал подключить телефоны всем 196-ти жителям поселка, которые внесли свою лепту в строительство станции. Если не считать потраченного на финансово-бухгалтерскую работу времени, этот объект был построен в рекордные сроки — всего за несколько месяцев. Главный конструктор Ленинградского отраслевого научно-исследовательского института связи уверен в современности и конкурентоспособности своего детища, поскольку, по его словам, «эта станция — одно из последних достижений института, все оборудование — на уровне мировых стандартов и используется ведущими телефонными фирмами».

Глава Гатчинского района Александр Худилайнен был приятно удивлен небольшими габаритами новой АТС. Он лично убедился в достоинствах станции, сделав первый, контрольный, звонок в собственную приемную.

Александр Худилайнен напомнил собравшимся, что не во всех из двухсот тридцати девяти населенных пунктов Гатчинского района сегодня есть телефонная связь и возможность ее установки.

Александр Авнер заверил, что телефонизация Гатчинского района будет продолжаться. В январе станция на несколько тысяч номеров появится в Вырице. Опытом Больших Колпан заинтересовались Воскресенская и Антелевская волости. Если процесс будет идти такими темпами, день, когда в каждом сельском доме появится телефон, и в самом деле недалек.

ЕЛЕНА ГАЛИБЕЙ

Газ и сознательность

В прошлый четверг в поселках Куровицы и Дружная Горка произошло радостное событие — в эти населенные пункты Гатчинского района пустили природный газ.

ГИ Районные БУДНИ-II

Теперь жильцы 180 квартир в домах поселка Куровицы могут пользоваться природным газом. Две недели назад к газовой трубе подключали частные дома в поселке Тайцы, теперь очередь дошла и до Куровиц. Все это — этапы масштабной программы районной администрации по снабжению голубым топливом всех крупных населенных пунктов.

Переход на природный газ решает многие проблемы сельчан. Им теперь не придется дожидаться баллонов со сжиженным газом — в области лишь одно предприятие занимается заправкой баллонов, и не редки случаи, когда оно закрывалось более чем на месяц. Второй плюс — снижение семейных расходов на коммунальные платежи — природный газ дешевле балонного в два с половиной раза. Снизятся и расходы районного бюджета. Однако, проводя программу газификации, районные и областные власти надеются на сознательность жителей, которым теперь необходимо будет расплачиваться за газ строго в срок — соглашение с правительством региона и Газпромом предусматривает постоянную и своевременную оплату за новое топливо.

Через час после торжества в Куровицах пуск газа отмечали в другом крупном поселке — Дружной Горке. Год назад природный газ появился в домах жителей, а в четверг программа газификации населенного пункта была завершена — на газ перевели дружногорскую котельную — одну из самых крупных в районе.

Котельная в Дружной горке — уже четвертая, переведенная с мазута на газ в этом году. Районные власти обещают в 2005 году проложить локальные газопроводы во всех основных направлениях. По словам главы Гатчинского района Александра Худилайнена, предприятие «Стройгаз» проводит сейчас такие работы, несмотря на задолженность газовщикам со стороны муниципального образования.

АНДРЕЙ БАГАЙ

Сколько стоит подледный лов?

Любителям подледного лова, отправляясь на рыбалку в Ленинградской области, скоро придется запасаться не только удочками и наживкой, но и «свободными» деньгами — от 300 до 2500 рублей — для уплаты штрафа.

ГИ Официальная ПОЧТА

Выход граждан на лед водоемов, если это запрещено органами государственной власти или местного самоуправления, будет караться штрафом от 3 до 25 минимальных размеров оплаты труда (МРОТ). Нарушителям запрета на посещение лесов в период особой пожарной опасности определено наказание от 1 до 25 МРОТ, а должностные лица могут быть оштрафованы на 10-50 МРОТ. Такие нормы заложены в проект областного закона «Об административных правонарушениях», который обсуждался на заседании правительства Ленобласти.

Закон касается тех деяний, которые не вошли в Кодекс административных правонарушений РФ и отданы на усмотрение субъектов Федерации. Проект закона включает 14 таких нарушений, среди них — жестокое обращение с животными; курение в не отведенных для этого местах; безбилетный проезд; нарушение порядка ценообразования и торговля в не установленных местах; нарушение правил благоустройства населенных пунктов и содержания мест погребения и другое. Виновным будет выноситься предупреждение или накладываться штраф решением административной комиссии. Новый законопроект вызвал оживленную дискуссию.

Проверка в ЦРБ

В прошлую пятницу Гатчина принимала шведских гостей.

ГИ МЕДИЦИНА

Делегация из графства Гевлеборг познакомилась с системой здравоохранения города и района. Для ЦРБ визиты медиков из Швеции — не редкость, но политиков из этой страны здесь встречают впервые.

17 политиков из графства Гевлеборг — депутаты, представители администрации, комитета областного совета по здравоохранению, общественных организаций — пошли по стопам шведских медиков. Именно соседи совместно с российскими коллегами недавно завершили трехгодичный проект в Гатчине. Правительство северной страны выделило более 6 миллионов шведских крон на программу для русских друзей, не посчитав это утопией. Средства, что называется, до последней копейки, потрачены с пользой: на приобретение сверхсовременного медицинского оборудования, стажировку персонала в Швеции, открытие новых жизненно необходимых центров, развитие семейной медицины и профилактических программ для молодежи. Теперь главное — убедиться, что помощь поступила по назначению.

Результат инспектирования превзошел все ожидания. Идея северных соседей развивать в Гатчине семейную медицину упала на добрую почву: теперь отделений врачей общей практики в городе 5, появились они и в районе. А от центра медико-социальной помощи подросткам, в строительство которого вложены деньги не только шведской стороны, но и городского бюджета, гости просто в восторге. «Подростковый центр в Гатчине — это лучшее, что я видел в своей жизни, — говорит руководитель проекта Рольф Маркстрем. В России не только восприняли наши идеи, но и удачно применили их, учитывая свою специфику. Мы, признаться не ожидали такого блестящего результата! Теперь и шведская сторона может почерпнуть опыт у российских медиков».

Однако оптимизм шведов не безграничен. В Гатчинском городском и районном территориальном медицинском объединении остается масса болевых точек. Шведская модель здравоохранения по-прежнему остается предметом зависти отечественных медработников. Даже краткое знакомство с фактами статистики заболеваемости и смертности в городе и районе, непродолжительные экскурсии в отделения ЦРБ показали, что больница, как и вся местная структура, остро нуждается в помощи, так что северному соседу еще придется поразмышлять о дополнительных вложениях в гатчинскую медицину. На достигнутом обе стороны не останавливаются. Уже сейчас стартовал новый совместный проект в четырех районах Ленобласти и других регионах России. Гатчина выбрана в качестве эталона для подражания. На город, где самая лучшая система семейной медицины в России и современный подростковый центр, смело могут равняться коллеги-медики со всех уголков страны.

ТАТЬЯНА АЛЕХИНА

Наталия Кобецкая — отличный продавец

Отличным подарком порадовал гатчинцев торговый союз «Квартет» накануне Нового года. Наталия Кобецкая, продавец из магазина «Квартет» на проспекте 25-го Октября, заняла первое место во втором областном конкурсе профессионального мастерства «Продавец-2002».

ГИ КОНКУРСЫ

Конкурс проходил в Сланцах, куда съехались делегации из 19-ти муниципальных образований. Большинство участников, как это часто бывает в торговле, были женщины, и только Выборг представлял продавец-мужчина.

Конкурс включал в себя три творческих задания и тест, проверяющий теоретическую подготовку продавца. Во время первого конкурса — «Представление своего предприятия», Наталия настолько ярко и эмоционально рассказала о магазине «Квартет», в котором она работает, что строгое жюри единодушно оценило ее сценическое выступление на «отлично». Впрочем, и все остальные оценки конкурсных заданий были у нее неизменно высокими. А результаты тестирования значительно превзошли оценки других конкурсантов.

Наталия Кобецкая показала не только отличные теоретические знания и профессиональные навыки, но и выдержку, артистизм, умение держаться на сцене. А помогли ей победить художники из гатчинской Мастерской дизайна, нарисовавшие эффектную картину Гатчины, дизайнер-флорист из магазина «Экзот» Елена Чикалюк, которая составила подарочный набор «Золотым молодоженам», гатчинский «Хлебокомбинат», представивший для второго конкурсного задания («Рекламная пауза») свою свежую и аппетитную продукцию, а также гатчинский дом культуры, который нарядил участницу конкурса и четырех симпатичных девушек из группы поддержки в русские народные костюмы.

Очень важной оказалась для Наталии и поддержка всего коллектива торгового союза «Квартет».

ИЗ АРХИВА

Победительнице конкурса были вручены подарки и цветы, а руководители торгового союза «Квартет» наградили Наталию Кобецкую поездкой в Финляндию на Рождество.

Утром деньги, вечером — газ

Выступая сегодня на аппаратном совещании, глава города заявил, что в отношении предприятий, работающих на территории города и занимающихся деятельностью любого рода, необходимо изменить систему оплаты за коммунальные услуги. Так как руководство естественных монополий требует с муниципальных образований предоплаты за газ и электроэнергию, то и все юридические лица и предприниматели должны вносить авансовые платежи за газ и электроэнергию.

ГИ Доживем до ПОНЕДЕЛЬНИКА

В Гатчине начинается подготовка к новогодним праздникам. Глава города подписал соответствующее распоряжение, создан оргкомитет по подготовке к празднованию. В минувшую пятницу состоялось его заседание. Круг обсужденных вопросов — от украшения города, мест установки елей и иллюминации до программы народных гуляний.

«Я НЕ ЗНАЮ, ЗА ЧТО ЕЕ УБИЛ...»

После развода мужчина и женщина жили в одной квартире, отгородившись друг от друга комнатами, кастрюлями и ненавистью. Она — тяжело больная, сильная духом женщина, борющаяся за каждый свой прожитый день. Он — конченный алкоголик, для которого своя и чужая жизнь не стоит ломанного гроша. Жажда выпить каждый день время от времени толкала его к бывшей жене. Он нещадно тряс и бил ее, требуя денег, если та не давала, продавал из дома вещи или шел собирать бутылки. Это было главным занятием и смыслом его катившейся под откос жизни.

ИЗ АРХИВА

О чем он думал в тот день, опорожняя очередную бутылку и пьянея за кухонным столом? Почему именно в этот момент распахнулась дверь, и по какой-то нужде на пороге возникла бывшая жена, так ненавидевшая его пьянку и так боровшаяся за каждый миг жизни? Что спросила она? Что ответил он? Что взбесила его? Что разозлило ее? Все осталось в том дне, в той ссоре, в той последней их страшной встрече. Сопротивление, упреки, жалость, призывы к совести, отчаяние, ненависть, страх и жизнь — все было сломлено. Все было кончено. Вместо потерянного горького пьяницы внезапно выступило совсем иное лицо — лицо преступника, убийцы, который нанес бывшей жене несколько смертельных ударов ножом в грудь и в спину.

А за окном был мирный, обычный двор: тополя, летний зной, пыльная сирень, обессилевшие от жары старики на лавках, солнцепек и розовые карапузы в песочнице. Он постоял, посмотрел, испугался и стал заметать следы. Взял топор, разрубил труп пополам, попытался отделить голову, но ему это не удалось. В итоге нижнюю часть туловища запихал в шкаф в своей комнате, а верхнюю уложил в мешок и спрятал в подъезде под лестницей. После чего вымыл всю квартиру, помыл свои ботинки, частично поменял одежду на себе, и как ни в чем не бывало уселся на кухне, на том же самом месте, где только что зверски убил (!), и продолжил пить. А вечером приехала дочь проведать больную мать и страшное убийство стало делом гатчинской городской прокуратуры.

На следствии убийца не говорил ничего в свою защиту, никак не объяснял бессмысленность своего злодейства и полностью признал свою вину: «Да, убил я. За что, не знаю».

Трагизм мысли. Если человек не чувствует, что такое трагизм мысли... Впрочем, даже из наших великих мало, кто понимал, с чем эту штуку едят. Разве, что Достоевский это понимал. Он знал, где таится преступление: в мозгу! Преступна сама мысль. Все начинается с мысли. Задушил бы человек ее в зародыше, глядишь, и не было бы преступления...

Данное уголовное дело было расследовано в установленный законом срок ст. следователем Гатчинской городской прокуратуры А. П. Финашиным, и обвинительным заключением направлено в суд. «По приговору суда преступник получил 10 лет лишения свободы, — говорит Александр Полиэктович. — На мой взгляд, суд проявил неоправданную снисходительность при назначении наказания за такое страшное убийство».

ЛИЛИЯ АБЛЯМИТОВА

ТРАГЕДИЯ НА ПЕШЕХОДНОМ ПЕРЕХОДЕ

Два человека погибли вечером 4 декабря в дорожной аварии с участием инкассаторской машины. Трагедия произошла около 18 часов 20 минут на 27-м километре Киевского шоссе. Косвенной причиной ДТП стала скользкая дорога.

Двигавшийся в сторону Санкт-Петербурга ЗИЛ организации «Росинкасс» при обгоне совершил касательное столкновение с КАМАЗом компании «Севзапмебель». От удара ЗИЛ вынесло на полосу встречного движения, где тот и столкнулся сначала с автомобилем ВАЗ-2104, за рулем которого был житель Гатчины, а затем со следовавшей за «Жигулями» иномаркой «Фольксваген-Пассат». Обе «легковушки» от удара выкинуло в кювет. В результате аварии погибли двое мужчин 30-ти и 50-ти лет, трое доставлены в больницу. Разбирательство по данному происшествию проводят дознаватели Пушкинского отдела ГАИ.

6 декабря в 19 часов в Гатчине на пересечении улиц Киевская и Матвеева автомашина «Москвич» сбила 62-летнюю женщину — пострадавшая находится в больнице. В этот же вечер в 19.40 на 9-м километре дороги Гатчина-Ополье водитель «Волги» наехал на пьяного мужчину 47-ми лет. 7 декабря на автодороге Вырица-Сусанино неизвестная машина насмерть сбила человека, личность которого до сих пор не установлена. В тот же день на объездной дороге около АЗС «Жигулями», скрывшимися с места происшествия, был насмерть сбит 33-летний мужчина.

Грузовик врезался в «Жигули», обе машины от удара отлетели прямо на автобусную остановку, сбивая людей.

В понедельник, 9 декабря, в 9.07 утра в поселке Малое Верево произошло серьезное дорожно-транспортное происшествие. Грузовик врезался в «Жигули», обе машины от удара отлетели прямо на автобусную остановку, сбивая людей. В результате погибли две женщины 31-го года и 65-ти лет, а пятеро пострадавших доставлены в ЦРБ с ушибами и переломами разной степени тяжести.

ОХОТА НА ВОЛКОВ

В Новгородской области к зиме текущего года заметно увеличилась численность волков. Как сообщили в четверг РИА «Новости» в областном управлении по охране, контролю и регулированию использования охотничьих животных, по следам на первом снеге во многих районах области охотоведы зарегистрировали крупные волчьи стаи численностью до 10 особей.

По словам специалистов, размножению волков способствовало обилие в новгородских лесах животных, являющихся для волков потенциальной добычей: в 2002 году зарегистрировано увеличение поголовья кабанов, а из-за летней засухи легкой добычей волков становились новгородские бобры, тщетно пытавшиеся спрятаться от хищников в руслах пересыхающих ручьев и мелких рек.

По словам зам. начальника управления Анатолия Павлова, «ситуация находится под контролем охотуправления Новгородской области»: охотники ведут постоянный отстрел опасных хищников.

Как сообщили в охотуправлении, областная администрация выделяет деньги на премирование лучших «волчатников». За отстрел каждого взрослого волка охотнику выплачивается премия в размере 700 рублей, за каждого волчонка — по 500 рублей, а за волчицу — 1000 рублей. «Волчатники» премируются также лицензиями на отстрел копытных животных.

За отстрел каждого взрослого волка охотнику выплачивается премия в размере 700 рублей, за каждого волчонка — по 500 рублей, а за волчицу — 1000 рублей.

Всего в 2001 году новгородские охотники отстреляли 40 волков, сократив популяцию хищников до 270 особей. В то же время, по мнению сотрудников охотуправления, оптимальным количеством волков в Новгородской области было бы 50-60 хищников: такое количество волков обеспечило бы сохранение вида и не угрожало бы ни человеку, ни другим видам животных.

ПРОИСШЕСТВИЯ «ГИ»

ЧЕМ МОЖЕТ ЗАКОНЧИТЬСЯ НОЧЬ В БОЧКЕ?

3 декабря в полдень между рынком Аэродром и железной дорогой было найдено тело неизвестного мужчины примерно 30-ти лет. Он был без верхней одежды, в брюках и свитере, а на теле мужчины врачи обнаружили 4-сантиметровый след от ожога, тянувшийся от левой ключицы до правой подмышки. Обстоятельства смерти мужчины предстоит выяснить сотрудникам милиции.

В тот же день в 14 часов на ул. Урицкого 34-летний мужчина в состоянии алкогольного опьянения сам себе порезал горло и живот. Госпитализирован.

В тот же день, спустя два часа, женщина вызвала «скорую» в М. Верево, к своему 21-летнему брату, который якобы «отравился таблетками». Брат, спокойно распивавший пиво, приезду медиков очень удивился и сообщил, что «прием таблеток считает обычным делом». Окружающие подтвердили, что парень частенько баловался таблетками.

4 декабря в час ночи дочь вызвала врачей в Мариенбург к 60-летнему папаше, которому, по ее словам, стало плохо с сердцем и он потерял сознание. «Больной», оказавшийся в состоянии алкогольного опьянения, ни на что не жаловался, зато его родственники посетовали врачам на то, что после употребления алкоголя мужчина перестал их узнавать.

В 17 часов того же дня помощь потребовалась 45-летней женщине из Пудости, которая, по словам, матери, отравилась шротами. Приехавшие по вызову врачи никакого отравления не обнаружили, зато выяснили, что дочь пьяна и, более того, находится в запое. Женщина жаловалась медикам на близость смерти. Те подтвердили, что ее опасения вполне оправданны, если она будет продолжать в том же духе.

5 декабря в 2 часа на ул. Радищева загорелся мусорный бачок, в котором неожиданно обнаружился мужчина неизвестного возраста, видимо, коротавший там ночь. Мужчину извлекли из бачка и отправили в ЦРБ с ожогами стоп и ягодиц.

В тот же день женщина вызвала «скорую» в 9 часов на ул. Крупской, сказав, что ее 38-летняя дочь вскрыла вены. Пьяная дочь от осмотра отказалась, но медики углядели на ее большой пальце левой руки небольшой порез. В 14 часов вновь последовал вызов по тому же адресу. На этот раз мать нуждалась в помощи врачей сама, так как ее «ударили топором по голове». Когда медики приехали в квартиру, 64-летняя женщина уже ни на что не жаловалась, так как была смертельно пьяна. Каким образом на ее голове появилась рубленая рана, женщина объяснять не стала, да и от госпитализации отказалась.

В тот же день в 19 часов «скорая» приехала по вызову на пр. 25 Октября, чтобы оказать помощь 14-летней девочке. Подруга рассказала, что они сидели в подвале строящегося дома на ул. 7-й Армии и пили пиво. Внезапно девочка потеряла сознание. Как ни пыталась подруга отрицать прием токсических веществ, врачей ей провести не удалось. Юную токсикоманку с отравлением неизвестным препаратом отправили в больницу.

Вечером того же дня в Малом Верево случилась странная история. Сначала врачей вызвали в 18 часов к 49-летней женщине, у которой было проникающее ножевое ранение грудной клетки. По словам пострадавшей, пьяный муж ударил ее ножом в спину, после чего она убежала в чужую квартиру и вызвала врачей. Женщину отвезли в ЦРБ. Спустя час «скорая» вновь отправилась в М. Верево, на этот раз — к 53-летнему нетрезвому мужчине, который, после того, как его жену увезли в больницу, сам себе нанес ножевое ранение в грудь. Его тоже госпитализировали. Каково же было удивление врачей, когда в полночь, приехав по вызову в Таицкое отделение милиции, они увидели там все того же мужичка, потерявшего сознание. Пришлось ему снова отправляться в ЦРБ.

6 декабря на пр. 25 Октября 65-летнего мужчину за предплечье покусала дворовая собака. А на следующий день досталось 60-летнему мужчине в Кировском садоводстве, на которого набросилась неизвестная собака и искусала ему правую голень и кисть. Оба пострадавших доставлены в травмпункт ЦРБ с укушенными ранами.

6 декабря в 10 часов 55-летнего мужчину из Загвоздки привезли без чувств домой на санках. По словам жены, он отсутствовал дома со вчерашнего дня. Мужчина был в крайне тяжелом состоянии. Скорее всего, он где-то пил, а потом упал и замерз. В глубокой коме, с общим переохлаждением, отмороженными пальцами рук, стопами, коленными суставами 3-4-й степени его доставили в больницу.

7 декабря в 4 часа «скорую» вызвали в Суйду к 33-летнему пьяному мужчине. Сообщить, при каких обстоятельствах он получил проникающее ножевое ранение живота, мужчина отказался.

В тот же день, в 14 часов, в Никольском с 4-го этажа выпал 30-летний мужчина. Был пьян, и потому, как водится, легко отделался — переломом бедра.

БЫТЬ ИЛИ НЕ БЫТЬ РЕФОРМЕ МЕСТНОГО САМОУПРАВЛЕНИЯ?

Скоро для всех жителей России грядут большие перемены — готовится реформа местного самоуправления. Новый закон разрабатывает комиссия «по разграничению полномочий» под руководством Дмитрия Козака, заместителя руководителя администрации президента. Совершенно очевидно, что эта реформа касается каждого из нас, потому что от новых правил игры зависит финансовое будущее таких маленьких городов, как Гатчина, и поселков, как Сиверский или Вырица.

Предлагаем вашему вниманию два материала по этому поводу: интервью «Газете.Ru» депутата Госдумы Владимира Рыжкова и отрывки из выступления Дмитрия Козака на Всероссийском совещании СМИ, проводимом партией «Единая Россия» 29 ноября 2002 года (*в совещании участвовала главный редактор нашей газеты Галина Паламарчук*).

Дмитрий Козак: МУНИЦИПАЛЬНАЯ ВЛАСТЬ МНОГОЕ ДЕЛАЕТ ЛУЧШЕ ГОСУДАРСТВА

Чем плох прежний закон?

КОНСТИТУЦИЯ России, как и во всех цивилизованных странах мира гарантирует местное самоуправление в городских и сельских поселениях. Но в подавляющем большинстве субъектов федерации местного самоуправления на этом уровне нет, даже в городах! Города уже по определению — муниципалитеты, у нас же 1093 города, и только в 519 существует самостоятельная местная власть. В России 153 тысячи сельских населенных пункта, а местное самоуправление в том виде, в котором его предусматривают Конституция и действующий закон о местном самоуправлении, сохранилось только в 215. В 1993 году их было 28 тысяч.

Полномочия местного самоуправления обширны. А их финансовое обеспечение мизерно, результат — развал жилищно-коммунального хозяйства, холодные школы и больницы, ухабистые городские и сельские дороги и т. д. Регулирование бюджетных доходов муниципалитетов производится не на основе законодательно закрепленных правил, а буквально в ручном режиме, в зависимости от взаимных симпатий или антипатий мэра и губернатора, и в случае конфликта — заложниками его являются граждане. А ведь во всем мире, да и у нас, где этим институтом распорядились по уму, местное самоуправление успешно функционирует, люди на месте эффективно решают задачи местного характера. Обустраивают свои города, села даже при тех скудных ресурсах, которыми они располагают.

В чем причина такого положения? В значительной степени в несовершенстве тех государственных гарантий местного самоуправления, которые заложены в действующий закон.

В проекте нового закона — детальное и вполне конкретное регулирование всех аспектов организации и деятельности местных властей, которое должно обеспечить реальную, а не декларируемую самостоятельность и ответственность граждан и органов местного самоуправления за решение вопросов местного значения.

Для существующих муниципалитетов — это совершенно новый механизм межбюджетных отношений, создающий для местных властей стимулы к развитию местной экономики, позволяющий им видеть хотя бы какую-то перспективу развития района, города, деревни.

Полномочия

В СУБЪЕКТАХ федерации будут городские, сельские поселения, включающие в отличие от действующего закона не каждый хутор, аул, заимку, а крупный сельский населенный пункт или объединенные общей территорией и традицией совместного ведения местного хозяйства несколько небольших населенных пунктов. Органы местного самоуправления поселений должны обладать необходимыми и достаточными полномочиями и ресурсами для обеспечения жизнедеятельности жителей населенных пунктов, содержания городского хозяйства, благоустройства сел и деревень.

Практически все те вопросы местного значения, которые сегодня в соответствии с действующим законом решаются органами местного самоуправления, согласно предложениям Комиссии должны остаться в их ведении. Другое дело, что эти полномочия должны быть конкретизированы, сформулированы предельно четко и разграничены между муниципальными властями различных типов: городские, сельские поселения, сельские районы, крупные города.

Если говорить о полномочиях органов местного самоуправления поселений, то согласно проекту закона это 18 очень важных для жителей поселений вопросов. Точнее будет их назвать сферами деятельности органов местного самоуправления, зонами их ответственности. Среди них такие как организация газо-, водо-, энергоснабжения для жителей городов и сел, содержание жилого фонда, регулирование застройки поселений, благоустройство, городские, сельские дороги и другие.

Органы местного самоуправления сделают все это лучше, чем государство, правда, все зависит от степени требовательности, социальной активности и гражданской зрелости жителей. Ведь местное самоуправление — это не банальный «элемент демократических ценностей». Это не только предоставление гражданам возможности самостоятельно организовывать удовлетворение различных собственных повседневных потребностей, это еще и вполне осязаемые способы формирования у нас с вами психологии гражданина страны, Гражданина с большой буквы, социально активного, не позволяющего власти попирать его права, не позволяющего ей бездумно расходовать государственные и муниципальные средства, его, гражданина и налогоплательщика, средства. Именно здесь, в муниципалитете при решении местных вопросов, а не на московских майских и ноябрьских демонстрациях могут появиться ростки вожделенного гражданского общества, в современной России эта сторона местного самоуправления может быть наиболее важная.

Деньги

СЕГОДНЯ не обеспечены финансами полномочия и органов местного самоуправления, и органов власти субъектов федерации, и федеральных органов власти. Другое дело, что в самом плачевном состоянии оказывается власть муниципальная, в этом не надо искать чей-то злой умысел. Это естественно в условиях той технологии межбюджетных отношений, которая сегодня существует. Сегодня основные доходы бюджетов меняются каждый год. При этом доходы субъектов федерации определяются федеральным центром естественно исходя, прежде всего, из собственных нужд, субъекты федерации после удовлетворения собственных потребностей определяют доходы местных бюджетов. Совершенно закономерно, что местные бюджеты наполняются по остаточному принципу.

Необходимо изменить эту технологию, для этого следует, во-первых, четко разграничить полномочия между федеральным центром, регионами и муниципалитетами, одновременно отменив очевидно невыполнимые сегодня функции государства и муниципалитетов, во-вторых, определить «стоимость» полномочий каждого уровня власти, в-третьих, пропорционально этой «стоимости» закрепить законодательно на постоянной основе доходные источники бюджетов всех уровней власти. Хочу подчеркнуть, что речь идет именно о пропорциональном распределении ресурсов, а не каждому уровню власти в объеме, равном стоимости функций. В настоящее время такое распределение средств невозможно. Напомню, сегодня суммарная цена госполномочий 6 трлн. рублей, а денег в этом году мы заработали 2,4 трлн. В-четвертых, следует закрепить законом объективные критерии выравнивания различий в уровне бюджетной обеспеченности регионов и муниципалитетов.

Наконец, в-пятых, установить, с одной стороны, законодательный запрет на изменение в индивидуальном порядке доходных источников региональных и местных бюджетов в зависимости от степени фактической наполняемости их бюджетов по результатам финансового года, и, с другой, установить запрет на выделение индивидуальных трансфертов из вышестоящего бюджета на выравнивание бюджетной обеспеченности регионов и муниципалитетов, во всяком случае, на текущие расходы вне порядка, установленного законом. Эти запреты одномоментно реализовать не удастся, слишком большая дифференциация уровней налогового потенциала и структуры местного хозяйства, особенно среди муниципалитетов. Поэтому в проекте закона предусмотрено постепенное их внедрение начиная с 2005 года и заканчивая 2009. Необходимо также исключить принятие федеральных законов и законов субъектов федерации, устанавливающих расходные полномочия соответственно субъектов и муниципалитетов без закрепления за ними соответствующих доходных источников бюджетов.

Понятие «местное самоуправление» определено Конституцией. Это способ организации публичной власти, обеспечивающий гражданам возможность самостоятельно, то есть без административных указаний государственных чиновников, но в рамках правил, установленных законом, под свою ответственность перед самими собой и перед государством, за счет переданных государством в их распоряжение ресурсов, непосредственно или через избираемые ими органы решать отнесенные к их компетенции проблемы жизнеобеспечения их городов, сельских районов и населенных пунктов, организовывать оказание наиболее актуальных для жителей соответствующих поселений публичных услуг повседневного характера.

Владимир Рыжков: РЕФОРМА ПРОВАЛИТСЯ

— Чем так плох прошлый закон о местном самоуправлении, что его собираются упразднить вообще?

— Начнем с того, что необходимость реформирования местного самоуправления в России не вызывает никаких сомнений. Действующий закон был принят летом 1995 года и был одним из лучших в Европе. В его основу была заложена очень либеральная концепция. В частности, там говорилось, что местное самоуправление независимо от государства. Было провозглашено многообразие форм местного самоуправления: одноуровневое, двухуровневое, трехуровневое, местное территориальное самоуправление граждан — и разные формы выборов: прямые выборы глав администраций, выборы на заседании представительных органов, найм сити-менеджеров, то есть были разрешены три-четыре формы. И казалось бы, все условия для процветания местного самоуправления были созданы. Однако этого не произошло. Спустя семь лет мы можем сказать, что местное самоуправление в России не получило должного развития.

— И почему так получилось?

— Две причины. Первая — сопротивление региональных властей и прежде всего губернаторов. Они должны были вместе со своими региональными парламентами принять собственные региональные законы о местном самоуправлении. В ряде регионов это не было сделано и не сделано до сих пор. В других регионах эти законы были приняты, но в таком жестком виде, что не дали местному самоуправлению возможности развиваться. Во многих регионах до сих пор на уровне деревень, поселков нет избранных органов самоуправления. А в других регионах главы администраций районов и городов назначаются президентами и губернаторами, то есть опять-таки тоже нет местного самоуправления, нет народной демократии.

Вторая причина — финансово-экономическая, бюджетная. Местные бюджеты очень слабые. В консолидированных доходах страны доходы местного самоуправления составляют всего 17% от всех доходов страны. А в расходах страны — в два раза больше 30-32%. Это означает, что муниципалитеты выполняют огромное количество функций — содержат школы, больницы, детские сады, дома культуры, библиотеки, занимаются жилищно-коммунальным хозяйством, подают в дома тепло, свет и горячую воду, холодную тоже и на это тратят 32% в расходах страны. А доходов у них — всего 17%, то есть в два раза меньше, чем потребности. Вы спросите, откуда они берут деньги? Очень просто — получают сверху от субъектов федерации: от республик, краев и областей. Но получая половину денег сверху, то есть являясь дефицитными и дотационными, они оказываются в итоге политически зависимыми от вышестоящего руководства, которое решает давать деньги или не давать. Не даст губернатор мэру денег — город замерзнет, в итоге население мэра прогонит. Так обеспечивается политическая лояльность, послушность и раболепие перед вышестоящими органами.

— То есть Козак идет в правильном направлении?

— Да, оно и вытекает из этих двух недостатков. Первое — нужно добиться, чтобы граждане страны сами формировали и сами выбирали себе органы местного самоуправления. И второе — чтобы местные бюджеты были самодостаточными. Я вам еще две цифры приведу. Собственные доходы местного самоуправления в среднем составляют 30%, а дотации сверху — 70%. Вот и считайте. Если 70% приходит от начальника сверху, вы можете быть самостоятельными или нет? Вопрос риторический. Козак провозгласил решение именно этих двух задач. Но вся беда в том, что закон, который он подготовил ни одной из этих задач не решает.

— Почему?

— Начнем со второго. Межбюджетное регулирование, нормативы, доходная часть в самом законе не определены. Они только обещаны. В том законопроекте, который представил Козак этому посвящено очень много слов, но там в основном обещания, что это будет разработано, что нормативы будут установлены, что нормы отчислений будут определены, но самого этого в законе нет и сроков нет, когда это будет сделано. Между тем практика идет в обратном направлении. Например, доля доходов местного самоуправления все последние годы снижается, в том числе она снижается и в бюджете 2003 года. То есть получаются ножницы. Козак вносит закон о том, что мы гарантируем доходы, а Дума одновременно принимает бюджет на 2003 год, где этих доходов нет. Вот такой парадокс.

— А политическая сторона закона вас устраивает?

— Политические вещи, которые там есть, тоже производят двойственное впечатление. С одной стороны, устанавливается широкая демократия на уровне поселений. Действительно, закон Козака гарантирует, что в каждой деревне, в каждом райцентре, в каждом малом и большом городе народ будет сам избирать органы местного самоуправления. Замечательно. Но одновременно с этим на уровне районов предлагается от демократии такой отказаться. То есть предлагается перейти не напрямую избирать народу главу района или муниципального округа, а избирать его на сессии председателей муниципальных образований. В то время, как сейчас уже в десятках регионов страны главы районов избираются всенародно. Для этих субъектов федерации это будет шаг в сторону от демократии. То есть где-то закон идет вперед, а где-то назад.

И второй пример, где закон даст отступление от демократии, даже от нынешнего уровня — это широкое право глав субъектов федерации при определенных случаях отстранять от должности даже избранных глав местного самоуправления. Больше того, зачем-то такое право дается президенту страны, что совсем непонятно. Там просто есть право президента страны снимать с работы, скажем, главу администрации села Косиха или села Повалиха Алтайского края. Я совсем не понимаю, зачем Владимиру Владимировичу Путину такие полномочия, которые предлагаются комиссией Козака.

Третий спорный вопрос в этом законе — это полномочия. Конек и козырь реформы — это разграничение полномочий и стремление прямо в законе записать, что делает деревня, что делает муниципальный округ и кто за что отвечает. Но эта попытка приводит к тому, что за местными образованиями, то есть даже за маленькой деревней записываются функции, которые они отродясь не делали и делать не смогут. Вот представьте себе глухую деревню на берегу Енисея в Красноярском крае, там нет ни теплоснабжения, ни водоснабжения, ни водоотвода в принципе, и не было никогда, а в полномочие это записано. Больше того, в законе сказано, что за это будут строго спрашивать. Или, например, деревням и селам предписывается строительство дорог и мостов. Но поверьте мне, что ни одна деревня в современной России мосты и дороги строить не в состоянии. Они в лучшем случае смогут платить зарплату пяти-шести человекам и отремонтировать разбитое окно в конторе. Больше у них нет никаких возможностей. То есть попытка унифицировано изложить полномочия приводит к тому что в огромном количестве случаев эти полномочия не будут исполняться и останутся на бумаге.

— А как можно этого избежать?

— Может быть, реформу стоит вводить не сразу на территории всей страны, а провести эксперимент в трех-пяти-шести субъектах Федерации пару лет, как это было во время земской реформы Александра II, потом подвести итоги и на основе полученного позитивного и негативного опыта уже провести серьезную реформу. Нас ведь никто не гонит.

А. П. Худилайнен:
«ПРОБЛЕМ СТОЛЬКО, ЧТО ТОЛЬКО УСПЕВАЙ РАЗВОРАЧИВАТЬСЯ»

В прошлый вторник на телеканале «Ореол-ТВ» в прямом эфире выступил глава Гатчинского района А. П. Худилайнен. Было много звонков от жителей района, в частности, из Пригородного, Елизаветино, Никольского, Тайцев. Предлагаем вам отчет о том, как прошел эфир.

ИЗ АРХИВА «ГИ»

— У Вас сегодня был приемный день. Если суммировать все вопросы жителей Гатчинского района, с которыми они приходят, какие основные проблемы беспокоят людей?

— 50% жителей Гатчины, Гатчинского района, Ленинградской области и Санкт-Петербурга, которые приходят в администрацию района на прием, волнует земельный вопрос и оформление земельных участков. Дело в том, что с выходом нового закона о земле до 1 января 2004 г. люди должны оформить надлежащим образом свои земельные участки. И поэтому возникает некоторый ажиотаж. 30% людей обращаются к нам с жилищными проблемами и 20% беспокоят бытовые, личные проблемы. Иногда случаются курьезные случаи, когда граждане приходят к нам, как в брачное бюро, и просят устроить судьбу сына или внука.

— Ажиотаж с земельными участками оправдан?

— К сожалению, законодательство часто меняется, появляются одни законы, потом другие, отменяющие предыдущие. Тем самым мы трудоустраиваем очень много людей, которые занимаются оформлением этих земельных участков, и отнимаем очень много времени у наших граждан. В 90-х годах земельные участки были оформлены надлежащим образом, но изменились требования, и появился новый земельный кодекс, который ужесточает требования к правовым документам, и, конечно, людям нужно запастись большим терпением, чтобы оформить земельные участки. Конечно, это не хорошо. В отличие от консервативной Англии, где 200 лет существуют одни и те же законы, мы не можем похвастаться отлаженностью законодательной базы. И людям приходится, как минимум, неделю ходить по различным инстанциям, оформляя документы.

Все это усугубляется еще тем, что у нас не было четкого регламента, в какой последовательности и в каких инстанциях от или иной документ нужно оформлять. Сейчас мы разработали такой регламент, на следующей неделе он будет подписан, и мы обязательно опубликуем его вместе с адресами служб для того, чтобы у людей была полная ясность.

— Говорят, что для хорошей организации рабочего дня полдня нужно тратить на текущие вопросы, а половину — на перспективу. Если так оценивать Ваш рабочий день, то какие вопросы у Вас относятся к перспективным, к стратегическим, а какие — к тактическим?

— Я должен, в первую очередь, думать об экономическом благополучии вверенного мне региона. Конечно, в отдельно взятом районе коммунизм не построишь, но мы должны улучшать экономику. Этим мы занимаемся постоянно, и результаты говорят сами за себя. У нас — традиционно развитый аграрный регион, и в этом году у нас очень неплохие успехи. И в промышленности у нас тоже неплохие результаты, есть рост объемов производства, устойчиво работают все предприятия, причем увеличилось их количество. Если в 1996 г. предприятий с числом работающих 100 человек и более было всего 4, то теперь их стало 10. Блестяще работает комбикормовый завод, неплохо трудятся «Промкомбинат», опытно-механический завод и завод «Дружная горка». Вот такими шажками мы поднимаем экономический потенциал Гатчинского района. Если в прошлом году удельный вес наших общих налогов по Ленинградской области был 3% с хвостиком, то теперь — 4,3%. Мы потихонечку растем, сокращаем себестоимость услуг жилищно-коммунального хозяйства, постоянно занимаемся газификацией. Сократив расходы на жилищно-коммунальное хозяйство, мы можем эти деньги направить на социальную сферу, на зарплату врачам, учителям, на культуру, которая всегда финансировалась почему-то по остаточному принципу, хотя это не справедливо.

Поэтому, занимаясь экономикой, мы стараемся не забывать и о других отраслях, и, я думаю, что это у нас даже неплохо получается. Когда депутаты рассматривали на сессии отчет по итогам 9 месяцев, то там четко прослеживалось, что наш бюджет становится более социально-направленным. Поверьте, проблем сегодня столько, что только успевай разворачиваться. Как бы мы не старались экономить средства, к великому сожалению, у нас острая нехватка бюджета 2003 года. При том, что все отрасти, которые формируют бюджет, отработали на 135% от первоначально утвержденных сумм, и несмотря на то, что мы стараемся подходить очень скрупулезно к каждому рублю, ужавшись, как только можно, дефицит бюджета, т. е. разница между нашими доходами и нашим расходами, 27%. Это, конечно, не совсем законно,

> **«Я должен, в первую очередь, думать об экономическом благополучии вверенного мне региона. Конечно, в отдельно взятом районе коммунизм не построишь, но мы должны улучшать экономику».**

потому что бюджетный кодекс регламентирует всего 10%, но все равно, прощупав каждую расходную цифру, ужаться меньше мы не могли.

— Жители ул. Садовая в Пригородном спрашивают о газификации их улицы — люди говорят, что свою часть денег за нее они давно внесли.

— К великому сожалению, могу констатировать, что газификация в Гатчинском районе ведется все проблематичней. Если еще 10-15 лет назад на газификацию отдельных населенных пунктов выделялись деньги из областного бюджета, то сейчас правительство Ленинградской области финансирует строительство только магистральных подводящих газопроводов: все остальное — дело муниципалов. В этом году мы профинансировали газификацию почти на 3 млн. Газ уже пустили в Тайцах, где подключены около 40 частных домов и построена газовая станция, в Куровицах, в Дружной горке. Что касается ул. Садовой, по ней есть проектная документация, но вопрос газификации сейчас решается, исходя из бюджета на 2003 год. Программа газификации будет обязательно вынесена на утверждение совета депутатов Гатчинского района: сессия по принятию бюджета на 2003 г. состоится в декабре. Конечно, на все пожелания денег не хватит, но будем стараться. Пригородный заслуживает внимания — там целый комплекс проблем.

— Люди спрашивают о канализации в Пригородном: ее до сих пор нет, хотя это было обещано.

— Конкретного обещания построить канализационный коллектор и подключить к общей системе канализации не было. Было обещание отремонтировать, и ремонтом сточных выгребных ям мы занимались. Сегодня решается вопрос о проведении коллектора между поселком Пригородный, объездной дорогой и дорогой на Пижму — дело в том, что для этой территории разрабатывается проектно-сметная документация под промышленную зону, а любая промышленность подразумевает сброс стоков. Пока вопрос о строительстве коллектора находится в стадии согласования в гатчинской администрации. Если по техническим причинам это невозможно, то существует второй, резервный вариант — строительство коллектора в сторону Пригородного на очистные сооружения этого поселка. Это несколько дальше и дороже, но, в любом случае, от этой промышленной зоны мы отказываться не будем, поскольку сегодня экономика диктует нам заниматься размещением новых производств, иначе у нас не будет благополучного бюджета. Сегодня у нас разработаны четыре промышленные зоны. И мы все сделаем для их строительства, для того, чтобы были достигнуты максимально выгодные условия для инвесторов. К сожалению, мы не можем похвастать крупными инвестиционными проектами. Есть 2-3 в стадии разработок, если получится, то у нас не за горами строительство одного очень крупного предприятия, в перспективе — и другие, но это покажут ближайшие два месяца.

— Там, где пересекаются улицы Островского и Урицкого в Вырице, плохая дорога и невозможно подъехать даже «скорой». Когда там будет асфальт?

— Я не знаю, где улица Островского пересекает улицу Урицкого, но знаю, что ул. Урицкого отходит от Сиверского шоссе недалеко от завода металлоизделий. Два года назад там выполнили капитальный ремонт дорожного покрытия. Вопрос по асфальтированию указанного участка на контроле, обязательно будем его решать весной.

— А что происходит с дорогой в деревню Слудицы, куда даже «скорая» не могла проехать?

— Сегодня эта улица проезжая, мы поставили шлагбаум, ужесточили проезд к этой деревне: пропускают только легковые автомобили. В план следующего года эта дорога включена и, я думаю, мы приведем ее в порядок. Думаю, в 2004 г. там будет нормальная дорога в асфальтовом исполнении.

— Будет ли решен вопрос с уличным освещением в Елизаветино?

— Обязательно. Мы дадим поручение А. А. Рябову для того, чтобы он решил этот вопрос. Но беда в том, что вопросами электрообеспечения в Гатчинском районе занимаются 4 организации — «Ленэнерго», «Красносельские сети «Ленэнерго», «Павловские сети «Ленэнерго» и «Гатчинская электросеть». Если «Гатчинская электросеть» работает хорошо — мы им еще должны, то населенные пункты, где работают сети «Ленэнерго», по сути, брошены на откуп администрации поселков. Этот вопрос неоднократно поднимался в правительстве области в присутствии губернатора. Вопрос стоит и обязательно решится также, как и решился с «Гатчинской электросетью»: все муниципальные предприятия, в том числе «Гатчинская электросеть», через региональную энергетическую комиссию получили средства для обслуживания уличного освещения. Сегодня централизованно закупаются лампочки, я думаю, с привлечением сил глав администраций поселков мы этот вопрос решим.

— В Елизаветино предполагалось построить новое лесоперерабатывающее предприятие. Почему его все-таки не будет, и будут ли там организованы другие предприятия?

— Это наша трагедия. Действительно, предприятие «Лемо» ушло из Гатчинского района и не пришло в тот район, куда предполагало уйти. Будет ли оно вообще строить какой-то лесоперерабатывающий комбинат в Ленинградской области, не знаю. Скорее всего, не будет. На это предприятие мы возлагали большие надежды. Предполагалось, что появится более 100 рабочих мест и целая цепочка сопутствующих производств. Но руководство «Лемо» не соизмерило свои возможности с теми реалиями, что есть. Когда они подсчитали все материальные затраты на выкуп пахотных земель, на прокладку электроэнергии, получилось более 5 миллионов долларов, и они подняли руки. Да, это предприятие из Елизаветино ушло, но мы сегодня работаем по ряду других инвестиционных проектов. Если все сложится благоприятно, недалеко от Елизаветино будет работать другое предприятие.

— В Малом Верево летом всегда бывают проблемы с горячей водой. Будут ли опять отключать горячую воду?

— Давайте посмотрим шире на этот вопрос. Летом горячую воду будут обязательно отключать на период ремонта котельной, либо в том случае, если опять возникнут тяжелые взаимоотношения с предприятиями, которые обеспечивают район газом и электроэнергией. Сегодня задолженность Гатчинского района перед всеми электроснабжающими организациями превышает 10 млн руб., по газу — 5 млн руб. Есть варианты погашения, и наша администрация в этом направлении работает. Если к наступлению летнего периода мы не погасим долги, то можем оказаться без горячей воды. Мы пытаемся эту проблему решить, но гарантировать, что Верево будет с горячей водой летом, не могу. Хотя на прошлой неделе на заседании в правительстве области губернатор озвучил неожиданную идею — привлекать частников к услугам в области жилищно-коммунального хозяйства. В качестве примера он привел Калужскую область, где целый ряд котельных — 40% — отданы в частные руки. В результате сократилась себестоимость тепла, улучшилось качество и надежность. Губернатор дал задание проработать эти вопросы и правительству области, и районам. У нас есть предложение от частных структур передать им на обслуживание и котельные, и жилой фонд, и инженерные коммуникации. Будет хуже или лучше? Во всяком случае, могу привести пример: в прошлом году в Приозерском районе глава администрации отдал одну из котельных в частные руки. Сначала месяца два все было на том же уровне, но потом, проведя на этой котельной кое-какие технические усовершенствования, владельцы сократили расход электроэнергии в 10 раз. Возможно, и мы пойдем по этому пути. Что касается Верево, не знаю... Есть предложение отдать котельную этого поселка частникам в первую очередь. Но

> **«Я бы не ставил крест на этих предприятиях. Сегодня в правительстве области на уровне губернатора решается вопрос о том, каким образом с минимальным ущербом для этих хозяйств возвратить их на круги своя...».**

там технически исправная, надежно работающая котельная. Нам бы хотелось отдавать прежде всего те котельные, которые требуют инвестиций.

— Много вопросов по бане в Пригородном. Она закрыта из-за долгов по электроэнергии. Когда решится этот вопрос?

— Этим вопросом мы занимаемся, но долг там очень большой. Есть варианты погашения задолженности, причем не прямыми платежами, а путем проведения зачетов. Думаю, в течение двух недель мы решим этот вопрос.

— Чем вызвана отмена с 18 ноября льгот на пользование баллонным газом?

— Дело в том, что обеспечением сжиженным газом занимается коммерческая организация «Экогазсервис». На сегодня ситуация по Гатчинскому району сложилась несколько необычная. В других районах Ленобласти газоснабжением занимается одна организация «Облгаз». Они поставляет как сетевой, так и баллонный газ. На сетевом газе «Облгаз» имеет прибыль, которая компенсирует убытки от снабжения баллонным. В свое время «Гатчинагаз» отказался обеспечивать балонным газом жителей Гатчинского района, оставив себе только сетевой газ — то, что приносит прибыль. Естественно, перекрывать убытки по баллонному газу некому, в бюджете муниципального образования денег нет. И сейчас в правительстве области решается вопрос о том, каким образом погасить задолженность. Последнее совещание у вице-губернатора было три недели назад, на нем нашли экономически выгодное финансовое решение через регионально-энергическую комиссию. Я думаю, вопрос будет решен в ближайшее время и ажиотажа с баллонным газом не будет.

— В Новом Свете разворочена единственная детская площадка. Когда она будут восстановлена?

— Все детские площадки я знать не могу. Но в течение последних месяцев мы активно занимаемся обеспечением детскими площадками всех крупных населенных пунктов. Глава Пригородной волости Людмила Николаевна Нещадим отличается изобретательностью, напористостью. Мы этот вопрос с ней решим, я взял его себе на заметку.

— Почему автобус № 517 предоставляет льготы только для ветеранов и инвалидов 1-й группы, а инвалидов 2-й возит за деньги?

— К великому сожалению, Гатчинское пассажирское автопредприятие еще 4 года назад имело 140 автобусов, а сегодня — всего 36 автобусов, поэтому мы привлекли 11 частных перевозчиков. Конечно, с ними есть большие проблемы. Не являясь муниципальной структурой, они иногда позволяют себе некие «художества», хотя в договоре четко написано, что социальные рейсы (они в расписании четко указаны — это, как правило, 4-5 рейса по каждому маршруту), должны обеспечивать льготную перевозку всех категорий граждан, а не тех, которых они считают возможным перевозить. Сейчас достигнута договоренность между правительством Ленинградской области, администрациями Гатчины и Гатчинского района по созданию структуры, которая будет обеспечивать координацию пассажирских перевозок по Гатчине, Гатчинскому району и прилегающему направлению в Санкт-Петербург. Ведь, согласовав маршрут движения и график, очень сложно его проконтролировать. Новая структура будет координировать и контролировать всех перевозчиков. Готовится документация. На тендер будут отданы лоты, в каждом из которых будут представлены выгодные и не выгодные маршруты. Такой опыт уже есть в области. Всеволожский район отказался от услуг своего пассажирского предприятия, все отдал на откуп частникам, и, в итоге, дотации сократились в два раза, проблем никаких нет. Я думаю, с нового года пассажирские перевозки в Гатчине и в Гатчинском районе будут осуществляться гораздо четче.

— В Никольском на базе детского сада № 5 создают центр для детей с ограниченными возможностями. Нормальную дошкольную группу превращают в социальную. Как это возможно и правомерно ли это?

— Правомерно. В большинстве районов это уже сделано. Мы это делаем, учитывая уникальную особенность села Никольское и расположенность там санкт-петербургской больницы им. Кащенко.... Специалисты из этой больницы будут помогать детям с ограниченными возможностями. Правительство области всячески поощряло нас с организацией этого центра, в следующем году оно выделит для него деньги на оборудование и обустройство.

— Руководители сельскохозяйственных предприятий озабочены тем, что некоторые совхозы, в частности, «Верево» и «Лесное», перекуплены и сейчас находятся не в лучшем состоянии. Думают ли об этой проблеме районные власти?

— Да, это очень большая беда. В кулуарах говорят, что это стало возможным, потому что не было жесткой позиции районной администрации при приобретении этих хозяйств коммерческими структурами. Могу привести пример с комбикормовым заводом. Чуть больше года назад я попытался вмешаться в собрание акционеров этого предприятия, и мне, сославшись на статьи законы, указали на дверь. Сами акционеры решали свою судьбу, выбирали директора и сказали, что они никогда не допустят властные структуры в решение своих проблем. «Верево» и «Лесное» — акционерные общества, и естественно, сами акционеры решали свою судьбу, продавая акции той или иной коммерческой структуре. Очень печально, что коммерческие структуры не выполнили те радужные обещания, которые давали.

Но я бы не ставил крест на этих предприятиях. Сегодня в правительстве области на уровне губернатора решается вопрос о том, каким образом с минимальным ущербом для этих хозяйств возвратить их на круги своя или выкупить теми хозяйствами или коммерческими структурами, которые их не оставят и будут заниматься их развитием.

Сейчас похожая ситуация складывается на птицефабрике «Скворицы», которую перекупает коммерческая организация. Та структура, которая приходит, владеет рядом сельхозпредприятий Ленинградской области, в частности, птицефабрикой «Синявинская», прибыль которой за прошлый год составила 130 млн рублей. Лучшее наше сельхозпредприятие — птицефабрика «Войсковицы» — имеет прибыль вдвое меньшую. Так что же плохого в том, что эта структура сделает из птицефабрики «Скворицы» высокорентабельное предприятие? Будут рабочие места, нормальные объемы производства и налоговые поступления в районный бюджет.

СУПЕР-СКИДКИ!

оптовые цены на продукты и напитки

с 15 декабря

в магазинах:

«Европа»
пр. 25-го Октября, д. 59

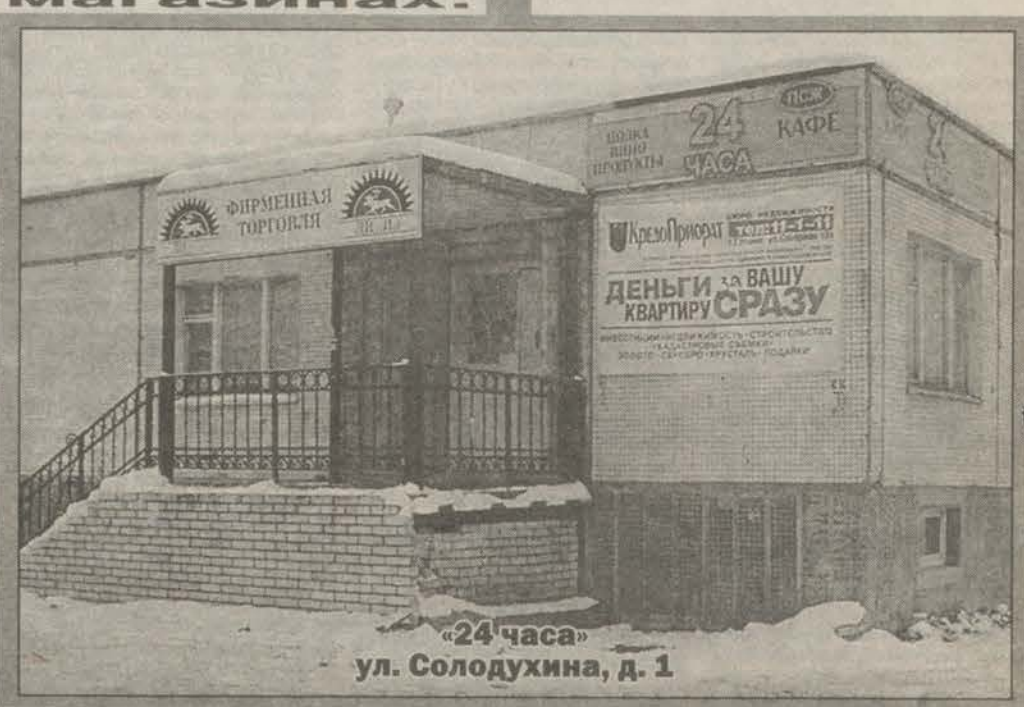

«24 часа»
ул. Солодухина, д. 1

Вас приглашает

физкультурно-оздоровительный комплекс

ПСЖ!

В вашем распоряжении:

- вместительная русская баня с жаркой печью и вениками
- 12-футовый русский бильярд известной немецкой фирмы
- настольный теннис знаменитой фирмы «Кетлер», просторный зал, уютный интерьер
- современный спортивный зал, где можно играть в футбол, волейбол, большой теннис, гандбол
- бассейн площадью 18 квадратных метров с тремя степенями без хлорной очистки воды

Оптимальное количество посетителей — до 15 человек.

Предоставляются веники и простыни. Чистота и гигиена гарантируются.

Комплекс расположен в Больших Колпанах сразу у поворота на Войсковицы.
Все подробности по телефону: 61-465.

Физкультурно-оздоровительный комплекс ПСЖ — это идеальная возможность хорошо отдохнуть, набраться сил и приятно провести время с друзьями, семьей или коллегами.

Звоните прямо сейчас!

ПОНЕДЕЛЬНИК

АСТВ / ОРЕОЛ-ТВ

Кабельное и эфирное телевидение.
47-й канал ДМВ-диапазона.

06:00, 10:20 Просто песня.
06:25 «Европа сегодня».
06:50 «Чугунка». Д.ф.
07:25 «Мой маленький пони». Телесериал.
07:45 «Счастливого пути!».
08:00 «После 2000 года».
08:50, 16:15 - «Вечный зов». 18-я с.
10:45 «Роберт и Клара Шуман». Х.ф.
12:25 «Ежедневник».
13:40 «Шурики». Комикс-сериал.
14:10 «Черепашки — ниндзя». Мультсериал.
14:30 «Готовы или нет». Молодежный телесериал.
15:00 «Графиня де Монсоро». Телесериал.
16:00 «Магазин ТВ».
17:50 «Новости красоты и здоровья».
18:00 «Ежедневник».
19:30 Информ. программа «Кстати».
20:00 «Ежедневник».
21:30 Информ. программа «Кстати».
22:30 «Если бы стены могли говорить — 2». Х.ф.

ПЕРВЫЙ КАНАЛ

15:00, 18:00 Новости.
15:15, 23:30 Фабрика звезд.
15:45 Ералаш.
16:00 Живая природа.
17:00 Большая стирка.
18:25 Шутка за шуткой.
19:00 Х.т.ф. «Семейные узы».
19:55 Последний герой-2.
21:00 Время.
21:40 Х.ф. «ОСОБЕННОСТИ НАЦИОНАЛЬНОЙ РЫБАЛКИ». Россия, 1998, комедия.
00:00 Другое время.
00:40 Хоккей. Международный турнир «Кубок «Балтики». Сборная Швеции — сборная России.

РОССИЯ

14:00, 17:00, 20:00 Вести.
14:20 Что хочет женщина.
15:20 Х.т.ф. «Вход в лабиринт».
16:40 Экспертиза.
17:00 Вести.
17:20 Молодежь. ru.
17:35 Большие вести.
17:50 Дворцовые тайны.
18:20, 20:40 Вести. Санкт-Петербург.
18:40 Вести-спорт.
18:50 Х.т.ф. «Воровка».
19:50 Спокойной ночи, малыши!
20:55 Х.т.ф. «Мужская работа-2».
21:55 Х.т.ф. «Морской узел».
23:00 Вести +.
23:30 Дежурная часть.
23:45 Д.ф. «Оружие России. Соло для «Сатаны».
00:40 Синемания.
01:05 Дорожный патруль.

ПЕТЕРБУРГ

07:00, 18:25 Показывает ЛОТ.
08:00 Новое утро.
10:05 Х.т.ф. «Мужская работа-2».
11:10, 17:55 Телемагазин.
12:10, 15:00 Дневной экспресс.
12:30, 15:30, 19:30, 22:30 Информ-ТВ.
12:40 ВОТ.
13:25 Х.ф. «СВАТОВСТВО ГУСАРА». СССР, 1979, комедия.
15:45 ТСБ.
16:10 Мультвитамины.
16:35 Люди в темном.
17:00 Х.т.ф. «ОБЖ, или ОсоБое Желание».
17:30 Детские новости.
17:40 Забавная семейка.
20:00 Специальный репортаж.
20:10 Х.т.ф. «Налог на убийство».
21:25 Вне закона.
21:50 Выход в город.
23:00 Инверсия.
23:15 Х.ф. «БЕЗУМИЕ ЛЮБВИ». Испания, 2001, мелодрама.
01:15 Журнал новостей недели.
01:35 Синие страницы. Ночной разговор у Алексея Лушникова.

НТВ

14:00, 17:00 Сегодня. Санкт-Петербург.
15:00, 16:00, 18:00, 19:00, 22:00 Сегодня.
14:05 Женский взгляд.
14:40 Х.т.ф. «Она написала убийство».
15:35 Принцип домино.

16 декабря

17:05, 20:45 Х.т.ф. «Кукла».
18:15 Внимание, розыск!
19:40, 23:15 Х.т.ф. «Гражданин начальник».
22:35 Х.т.ф. «Третий лишний».
00:15 Гордон.

6 КАНАЛ / СТС

06:00 М.с. «Приключения черного мустанга».
06:30, 14:00 Мультфильмы.
07:00, 14:30 М.с. «Приключения мультяшек».
07:30, 17:00 Х.т.ф. «Друзья».
08:00, 01:55 Черно-белое.
08:55, 01:25 Танцкласс.
09:00 Х.т.ф. «Альф».
09:30, 02:40 Х.т.ф. «Зена — королева воинов».
10:30 Х.ф. «ЗОЛОТОЙ РЕБЕНОК». США, комедия.
12:30, 18:00 Девичьи слезы.
13:45, 23:55 Тур-шоу.
15:00 М.с. «Бэтмен».
15:30 М.с. «Фриказоид».
16:00 Х.т.ф. «Пляжный патруль».
17:30, 00:00 Полшестого.
19:00, 23:00 Осторожно, модерн!
19:30, 23:30 Детали.
19:55, 23:50 Смотри.
20:00 Х.т.ф. «Ступени к славе».
21:00 Х.ф. «ПИРАНЬИ-2». США-Италия, 1981, ужасы.
00:30 Х.т.ф. «Андромеда».
01:30 Кенгуру.
03:20 Х.ф. «ГЕРОИ». США, 1977, трагикомедия.

ТВС

06:45, 01:20 Музыка на канале.
07:00, 07:15, 07:30, 07:45, 08:00, 08:15, 08:30, 08:45, 09:00, 11:00, 15:00, 17:00, 19:00, 21:00 Новости.
07:05, 08:35 Свободное время.
07:20, 08:25 ABS.
07:25, 23:20 Есть мнение.
07:35 Паутина.
07:50, 12:40 Мультфильмы.
08:05 Спорт.
08:20, 09:30 Место печати.
08:50 Назло.
09:40, 11:25 Х.ф. «ПРИСТУПИТЬ К ЛИКВИДАЦИИ». СССР, 1985, приключения.
12:55 Х.ф. «НАШИ ЗНАКОМЫЕ». СССР, 1968, мелодрама.
15:25 М.с. «Гарфилд и его друзья».
15:50 Х.т.ф. «Направляясь на Юг».
17:25 100 чудес света.
18:30 Высший свет.
18:40, 01:05 Состав преступлений.
19:30 Х.т.ф. «Виллисы».
20:40 Тушите свет.
21:30 Смотрите, кто пришел!
21:55 Новый век.
23:00 Грани.
23:40 Без протокола.
00:35 Публичные люди.

ТНТ

06:00 Х.т.ф. «Лето нашей тайны».
07:00 Молодежный телевизионный канал.
09:00 Х.т.ф. «Нестор Бурма».
10:30, 14:45, 03:05 О, счастливчик!
11:10 Х.т.ф. «Земля. Последний конфликт».
12:05 М.с. «Шехерезада».
12:30 Х.т.ф. «Волшебный школьный автобус».
13:00 ТВ-клуб.
13:30, 02:15 Х.т.ф. «Лус Мария».
14:30, 23:40 Наши песни.
15:30, 19:30, 00:35 Окна.
16:25 Х.ф. «ПРИГОТОВЬТЕ ВАШИ НОСОВЫЕ ПЛАТКИ». Франция-Бельгия, 1978, комедия.
18:30 Фантастические существа.
19:00 Без 5 минут триста.
19:25, 21:25, 23:35 Завтречко.
20:30, 01:25 Продолжение следует.
21:30 Х.ф. «БЕГУЩАЯ МИШЕНЬ». США, 2000, боевик.
23:50 Империя страсти.
03:45 Университетские встречи.
04:40 Доброй ночи.

Региональное ТВ

14:20, 20:20 Х.т.ф. «Провинциалы».
15:35 Мультфильмы.
16:05 М.с. «Джим Баттон».
16:35 Х.т.ф. «Черепашки ниндзя: новая мутация».
17:05 М.с. «Мир Бобби».
17:30, 21:30 24. Информационная программа.
17:50 Семейные страсти.
18:55, 23:55 Региональные новости.
19:05, 00:05 Телеэксперт.
19:10 Муниципальный вестник.
19:25 Вавилон.
19:55 М.с. «Футурама».
22:00 Х.ф. «АМЕРИКАНСКАЯ ПСИХОПАТКА». США, 2002, триллер.
00:20 Футбольный курьер.
00:55 Нокаут.

ТВ 3

06:30 Победоносный голос верующего.
07:00 М.с. «Ураганчики».
07:30 М.с. «Мумии возвращаются».
08:00 Х.ф. «МЫ СТРАННО ВСТРЕТИЛИСЬ». Россия, 1990, трагикомедия.
09:30 Х.ф. «СОБОР ПАРИЖСКОЙ БОГОМАТЕРИ». Франция, 1956, экранизация.
12:30 Х.т.ф. «Амазонка».
13:30 Х.ф. «РОДСТВЕННЫЕ ДУШИ». США, 1997, драма.
15:30 Х.ф. «НЕВЕЗУЧИЙ ПАПАРАЦЦИ». Италия, 1977, комедия.
17:30 Х.т.ф. «Мэдисон».
19:00 Х.ф. «ПОСЛЕ БУРИ». США, 2001, драма.
20:55 Урожайная грядка.
21:00 Х.ф. «ЖЕРТВОПРИНОШЕНИЕ». США, 1999, триллер.
23:00 Неприкосновенный запас.
23:30 Х.ф. «СТРЕЛОК». США, 1998, вестерн.

ДТВ

06:45 Физкульт-привет!
07:00, 11:00 Х.т.ф. «Одиссея».
07:55 Урожайная грядка.
08:00 Личное время.
08:30, 17:55, 00:30 Петербургская хроника.
08:40 Петербургская панорама.
10:00 Х.т.ф. «Провинциалка».
12:05 Астроцентр «Ландра» представляет.
12:35 Поцелуев мост.
12:55, 17:40 Микс-новости.
13:05 Х.ф. «ЗОЛОТАЯ ЧАША». США-Англия, 2000, экранизация.
15:15 ZTV. Хит-мастер.
16:00, 20:35 Шоу Джерри Спрингера.
17:00 Базар-неделя.
17:25 Дамский клуб.
17:50, 19:50, 00:20 Доска объявлений.
18:05 Х.т.ф. «Истребители».
19:05, 00:00 Агентство криминальных новостей.
19:20 Зона VIP.
19:55 Мир Ли Эванса.
21:30 Криминальная Россия.
22:00 Х.ф. «БЕСПЛОДНОЕ УСИЛИЕ ЛЮБВИ». США-Франция-Англия, 1999, комедия.
00:40 Шикана-спорт.
01:00 ТВ-чат infon.
02:00 Ночной канал.

7 ТВ

14:00 Дневной марафон.
15:30 Линия жизни.
16:00 Х.т.ф. «Д'Артаньян и три мушкетера».
17:35, 23:00, 03:45, 04:45 Новости спорта.
17:45, 05:30 Хоккейная компания.
18:15 Хоккей. Кубок «Балтики». Швеция — Россия.
21:00, 02:10 После пьедестала.
22:00 Футбол Англии.
23:15 Дела футбольные.
00:15 Бои без правил.
01:00 Х.ф. «ДВОЙНИК». Украина, 1995, детектив.
03:00 ДвиЖЖение.

Подключись к базовому пакету с 5 по 20 декабря и получи скидку!

Подробности на следующей странице

National Geographic CHANNEL

ВТОРНИК, 17 ДЕКАБРЯ, 23:00. ТАЙНЫЕ СВИТКИ ГЕРКУЛАНУМА

ДВЕ тысячи лет назад произошло извержение Везувия, уничтожившее всё на своем пути, включая римский морской курорт Геркуланум. Вилла Деи Папири, находившаяся в Геркулануме, содержала удивительно богатую античную библиотеку. Тысячи папирусных свитков на латинском и греческом языках превратились в уголь от воздействия жара приблизительно в 40000 С, сопровождавшего извержение. Технология космического века собирает эти обуглившиеся фрагменты вместе, делая возможным их прочтение.

ЧЕТВЕРГ, 19 ДЕКАБРЯ, 22:00. ЛЮБОВЬ, ПОЧИТАНИЕ И ПОСЛУШАНИЕ

ТРАГИЧЕСКАЯ жизнь и смерть молодой женщины канадско-сикхского происхождения, по зову своего сердца тайно вышедшей в Индии замуж. Ее мать и дядя обвиняются в Индии в тайном сговоре, направленном на убийство. История Джасвиндер (Джасси) Каур Сидху отображает сикхскую традицию организации свадеб и то, как преобразуется эта традиция у сикхов, находящихся за границей. Через личную трагедию мы исследуем более широкий вопрос: столкновение культур Востока и Запада и меняющуюся роль женщины в разных обществах.

Discovery CIVILISATION

СУББОТА, 21 ДЕКАБРЬ, 23.00. ВЕЛИКИЕ КНИГИ: БИБЛИЯ — БЫТИЕ

ФИЛЬМ рассказывает о первой из библейских книг, древнем тексте, содержащем первые семена Западной цивилизации. Своими взглядами на нее поделятся ведущие еврейские, христианские и мусульманские теологи.

HALLMARK

СУББОТА, 21 ДЕКАБРЬ, В 20:00. ПРОТИВОСТОЯНИЕ С ВОЛЧИЦЕЙ

КЛЭР МакНикол (Энн Арчер) — хозяйка ранчо, вдова, которая пытается спасти свое ранчо от разорения и воспитать своевольного подростка-сына, Джесси (Зак Бостром). Но в этом насыщенном действием фильме в дело вмешивается судьба: Клэр попадает в ловушку вместе со свирепым волком. Как хозяйка ранчо, она привыкла считать волков своими врагами, но в этом фильме о человеческой стойкости и мужестве происходит другое: она начинает понимать зверя, который попал в ловушку вместе с ней. Одну из главных ролей исполнил Роберт Юрич.

Discovery Travell & Adventure

ПОНЕДЕЛЬНИК, 16 ДЕКАБРЯ, В 11.55. ВЫСОЧАЙШЕЕ ТУРНЕ: НОВАЯ ЗЕЛАНДИЯ

НЕЗАБЫВАЕМЫЕ впечатления о незабываемой поездке вместе с премьер-министром Новой Зеландии Хелен Кларк по этой полной разительных контрастов стране. Среди её захватывающих пейзажей вы увидите декорации к трилогии «Повелитель колец» и, может быть, встретите парочку хоббитов.

ВОСКРЕСЕНЬЕ, 22 ДЕКАБРЯ, В 12.50. ПРАЗДНИЧНЫЕ ВЫПУСКИ «СТРАНСТВИЙ ПО СВЕТУ»

ЯН РАЙТ направляется в Северный Таиланд и Лаос. Его путешествие — это множество ярких впечатлений, включающих тайский бокс, плавучие рынки и фестивали животных. Далее нас ждет Рио-де-Жайнеро на юго-восточном побережье Бразилии, город самбы и футбола, карнавальная столица мира, удивительный сплав культур, созданный выходцами из Португалии и потомками африканских рабов.

Заявки на подключение к КТВ «Ореол» принимаются по телефону 3-12-54

КУЛЬТУРА

10:00, 18:30, 00:00 Новости культуры.
10:15 Порядок слов.
10:30 Археология.
11:00 Гость в актерской студии.
11:50 Х.ф. «ДОНСКАЯ ПОВЕСТЬ». СССР, 1964, мелодрама.
13:30 Цитаты из жизни.
14:00 Х.т.ф. «Страсти по-итальянски».
14:50 К/м х.ф. «Барбос в гостях у Бобика», «Наш папа — майонез».
15:25 Мультфильм.
15:40 За семью печатями.
16:10 Х.т.ф. «Мегрэ защищается».
17:00 Мой Эрмитаж.
17:30 Д.ф. «Московский Ангел», «Точка возврата».
18:45 Власть факта.
19:15 Д.ф. «Век кавалергардов».
19:40 Сценограмма.
20:05 70 лет Родиону Щедрину. «Юбилейный марафон».
20:45 Х.т.ф. «Цирк».
22:00 Моноспектакль «Крысолов».
23:00 Вести.
23:15 Воображаемый музей Михаила Шемякина.
00:25 Ночной полет.

ТВЦ

06:00 Информационно-развлекательный канал «Настроение».
09:00 «Газетный дождь».
09:15 «Загадочная женщина». Телесериал.
10:10 ПРЕМЬЕРА. «Московские красавицы».
10:40 «Телемагазин».
11:00, 14:00, 18:00, 22:00, 00:10 СОБЫТИЯ.
11:15 Телеканал «Дата».
12:15 «Постскриптум».
13:10 «Опасная зона».
13:30 «Деловая Москва».
14:15 «Инспектор Деррик».
15:20 «Войди в свой дом».
15:30 «Дети спасают животных». Телесериал.
16:00 «Регионы: прямая речь».
16:30 «Обыкновенные истории».
17:00 «Горец — бессмертный ворон». Телесериал.
18:15 «Антимония».
19:05 «Узы любви». Телесериал.
19:50 «Пять минут деловой Москвы».
20:00 НА ЭКРАНЕ — ДЕТЕКТИВ. «Смерть в кино».
21:40 «Репортер» с Михаилом Дегтярем».
22:45 «Особая папка».
23:20 «Времечко».
00:30 «Поэтический театр Романа Виктюка».

DISCOVERY

05:00, 11:00 Большое приключение о»;Ши: драгоценность джунглей.
05:25, 11:25, 19:00 Рыболовные приключения Рекса Ханта.
05:55, 11:55 Турбо.
06:20, 12:20 Дневники казино: охотницы за удачей.
06:50, 12:50 Рождение машины.
07:15, 13:15 Взлет и падение мафии.
08:10, 14:10 Катастрофы на миллиард долларов: ураган Эндрю.
09:05, 15:05 Буря 2050-го года.
10:00, 16:00 Защита от шторма: укрепление береговой линии.
17:00 Битва за небо: трудная победа.
18:00 Экстремальные машины: аварийная посадка.
20:00 Путешественники в прошлое: Кентербери.
21:00 Путешествия вокруг света: Португалия и Азорские острова.
22:00 Полное руководство: пирамиды.
23:00 Охотник за крокодилами: детеныши диких животных.
00:00 Коварная природа: вода.
01:00 Мы верим в пилюли.
02:00 Атомные акулы: подводный ад.
03:00 Путешественники во времени: бриджнорт.
04:00 Оружие войны: отряд британских истребителей.

ANIMAL PLANET

09:00, 17:00, 03:00 Помощь домашним животным.
09:30, 17:30, 03:30 СОС дикой природы.
10:00, 18:00 Смотрители зоопарков.
11:00 Заповедная Европа: Латвия, Тарифа.
12:00, 06:00 Скорая ветеринарная помощь.
13:00, 07:00 Охотник за крокодилами.
14:00, 00:00, 08:00 Большое приключение О»;Ши.
14:30, 08:30 Защитники дикой природы.
15:00 Встречи с животными.
15:30 Загадочные животные.
16:00 Акулы Гордона.
19:00 Квест: Рептилии и реликты.
20:00 Жизнь насекомых: Симфония шестиногих.
20:30 Это мой малыш: Энджел.
21:00 Ковчег 21 века.
21:30 Заповедная Европа: Тарифа.
22:00 Дневник большой кошки.
23:00 Экстремальный контакт.
00:30 Криминальное досье.
01:00 Львы — в поисках свободы.
02:00 Передовые ветеринарные технологии.
04:00 Дикие создания.
05:00 Большая пятерка и другие животные.

Discovery Travell & Adventure

11:00, 17:00, 23:00 Странствия по свету: Камбоджа.
11:55, 15:10, 17:55, 21:10, 23:55, 03:10 Высочайшее турне: Новая Зеландия.
12:50, 16:05, 18:50, 22:05, 00:50, 04:05 Коробочка с лапшой: Кота-Кинабалу.
13:15, 19:15, 01:15 Джастин Холл: Бегущий.
13:45, 19:45, 01:45 Необузданная Африка: Наука о пустыне.
14:15, 20:15, 02:15 Школа ныряльщиков.
14:40, 20:40, 02:40 Путешествие Анны Уокер: Новая Зеландия.

Discovery SCI-TREK

11:00, 14:40, 17:00, 20:40, 23:00, 02:40, 05:00, 08:40 Круги на полях.
11:55, 17:55, 23:55, 05:55 Траектория полёта: космическая одиссея.
12:50, 18:50, 00:50, 06:50 Не отрывающиеся от джойстика: история компьютерных игр.
13:45, 19:45, 01:45, 07:45 Траектория полёта: авиация над полями.
15:35, 21:35, 03:35, 09:35 Наводнение.
16:30, 22:30, 04:30, 10:30 Юрский период: сотрясавшие Землю.

Discovery CIVILISATION

11:00, 17:00, 23:00 Великие книги: «Грозовой перевал».
11:55, 17:55, 23:55 Образы южной Африки: ненависть.
12:20, 18:20, 00:20 Новое поколение: из России с любовью.
12:50, 16:05, 18:50, 22:05, 00:50, 04:05 Современная военная техника: нападение с воздуха.
13:45, 19:45, 01:45 Охотники за сокровищами: последнее путешествие капитана Кидда.
14:15, 20:15, 02:15 Тайны музеев: смитсоновский институт.
15:10, 21:10, 03:10 Терра икс: фата-моргана.

National Geographic CHANNEL

14:00, 19:00 Хакеры.
15:00 Канзи.
17:00 Путешествие человека.
20:00 Кодированный натиск.
21:00 Последняя надежда сипов.
21:30 Миссия Дикая природа: Орангутаны Борнео.
22:00, 05:00 Компиляция.
23:00, 02:00, 06:00 Ничего, кроме правды: Вейд Дэвис.
00:00, 03:00, 07:00 Вы в игре? N?11.
00:30, 03:30, 07:30 Наперегонки со временем в Ванкувере.
01:00, 04:00 Знакомьтесь — мумия: Тайна в свертке.
01:30, 04:30 История о живых мертвецах: Смерть на болоте.

HALLMARK

01:00 «Война в округе Джонсон».
03:00, 12:00 «Дочери Маклеода».
04:00 Триллер «Угон рейса Пелхам 123».
06:00 «Однажды в Рождество».
08:00 «Доктор Куин: от сердца к сердцу».
10:00, 17:00 «Клеопатра».
14:00, 19:00 «Земля обетованная».
15:00 «Плата за безрассудство».
20:00 «Когда Билл побеждает Бобби».
22:00 «Закон и порядок».
23:00 «Невинный».

TV-XXI

10:00, 18:00, 02:00 ТРАМВАЙ В МАЛЬВАРОССУ драма, Испания, 1996.
11:45, 19:45, 03:45 ПЕРВЫЙ МИЛЛИОН триллер, Польша, 1999.
13:25, 21:25, 05:25 ВАТЕЛЬ истор., Франция, 2000.
15:20, 23:20, 07:20 КОМНАТЫ СМЕРТИ 7 детектив, Англия, 2001.
16:10, 00:10, 08:10 ПОМЕСТЬЕ драма, США, 1998.

EUROSPORT

10:30 Горные лыжи, Италия.
11:30 Лыжное двоеборье, Чехия.
12:30 Биатлон, Словения.
14:00 Горные лыжи, Италия.
15:00 Прыжки на лыжах: Германия.
18:00 Лыжные гонки, Италия.
20:30 Футбол: «Еврогол».
22:15 Футбол: Классика ЧЕ.
00:15 Футбол: «Еврогол».
02:00 Новости.
02:15 Бальные танцы.
03:15 Новости.

Подключись к базовому пакету КТВ с 5 по 20 декабря и получи скидку! Подробности на 8–й стр.

ВТОРНИК **17 декабря** **Заявки на подключение к КТВ «Ореол» принимаются по телефону 3-12-54**

АСТВ / ОРЕОЛ-ТВ

Кабельное и эфирное телевидение.
47-й канал ДМВ-диапазона.

06:00, 10:30 Просто песня.
06:25 «Заряд бодрости».
07:10 «Птицы Наукана». Д.ф.
07:35 «Мой маленький пони». Телесериал.
07:55 «Счастливого пути!».
08:10 «После 2000 года».
09:00, 16:20 «Вечный зов». 19-я с.
10:50 «Три плюс два». Х.ф.
12:25 Информ. программа «Кстати».
12:50 «Ежедневник».
13:55 «Черепашки — ниндзя». Мультсериал.
14:20 «Готовы или нет». Молодежный телесериал.
14:45 «Графиня де Монсоро». Телесериал.
15:45 «Магазин ТВ».
16:00 «Канал QP».
17:50 «Новости красоты и здоровья».
18:00 «Ежедневник».
20:00 «Прямой эфир».
21:00 «Ежедневник».
22:20 «Смерть в кино». Х.ф.

ПЕРВЫЙ КАНАЛ

06:00 Доброе утро.
09:00, 12:00, 15:00, 18:00 Новости.
09:15, 19:00 Х.т.ф. «Семейные узы».
10:10 Х.т.ф. «Ни больше, ни меньше».
11:05, 15:15, 23:30 Фабрика звезд.
11:35 Дисней-клуб.
12:20 Х.ф. «ЛУНА 44». ФРГ, 1990, приключения.
14:10, 23:15 Ералаш.
14:30 Путешествия натуралиста.
15:55 Х.т.ф. «Огнем и мечом»..
17:00 Большая стирка.
18:25 Смехопанорама.
19:55 Последний герой-2.
21:00, 00:00 Время.
21:40 Х.ф. «ОСОБЕННОСТИ НАЦИОНАЛЬНОЙ ОХОТЫ В ЗИМНИЙ ПЕРИОД». Россия, 2000, комедия.
00:20, 01:20 Новый день.
00:50, 01:50 Апология.

РОССИЯ

06:15, 07:15 Пестрые новости.
06:45, 08:15 Вести-пресса.
07:45, 08:35, 13:30, 18:20, 20:40 Вести. Санкт-Петербург.
08:45, 20:55 Х.т.ф. «Мужская работа-2».
09:45, 21:55 Х.т.ф. «Морской узел».
10:45, 23:30 Дежурная часть.
11:00, 14:00, 17:00, 20:00 Вести.
11:20 Цена успеха.
12:15 Х.т.ф. «Комиссар Рекс».
13:10, 16:40 Экспертиза.
14:20 Что хочет женщина.
15:20 Х.т.ф. «Вход в лабиринт».
17:20 Спешите видеть.
17:50 Достояние республики.
18:40 Вести-спорт.
18:50 Х.т.ф. «Воровка».
19:50 Спокойной ночи, малыши!
23:00 Вести +.
23:45 Х.ф. «КАСКАДЕР». США, 2001, боевик.
01:40 Дорожный патруль.

ПЕТЕРБУРГ

07:00, 18:25 Показывает ЛОТ.
08:00 Новое утро.
10:05, 20:10 Х.т.ф. «Налог на убийство»..
11:00 Оцепенение разума.
11:10, 17:55 Телемагазин.
12:10, 15:00 Дневной экспресс.
12:30, 15:30, 19:30, 22:30 Информ-ТВ.
12:40 ВОТ.
13:25 Х.т.ф. «Приключения Шерлока Холмса и доктора Ватсона».
15:45, 21:25 ТСБ.
16:10 Мультвитамины.
16:35 Люди в темном.
17:05 Х.т.ф. «ОБЖ, или Операция БумаЖный змей».
17:30 Детские новости.
17:40 Забавная семейка.
20:00 Нужное подчеркнуть.
21:50 Люди и страсти.
22:20 Тележало.
23:00 Инверсия.
23:15 Х.ф. «ДУБЛЕРША». Франция, 1998, комедия.
00:55 Место действия — Германия.
01:15 Вне закона.
01:40 Синие страницы. Ночной разговор у Алексея Лушникова.

НТВ

06:00, 06:30, 07:00, 07:30, 08:00, 11:00, 15:00, 16:00, 18:00, 19:00, 22:00 Сегодня.
06:05, 06:35, 07:10, 07:35, 08:05, 08:40 Утро на НТВ.
08:30, 10:00, 12:00, 14:00, 17:00, 18:20 Сегодня. Санкт-Петербург.
08:55 Х.т.ф. «Скорая помощь-5».
10:20 Национальная безопасность.
11:05 Кулинарный поединок.
12:05 Х.т.ф. «Государственная граница».
13:35 Криминал.
14:05, 22:35 Х.т.ф. «Третий лишний».
14:40 Х.т.ф. «Она написала убийство».
15:40 Принцип домино.
17:05, 20:45 Х.т.ф. «Кукла».
19:40, 23:15 Х.т.ф. «Гражданин начальник».
00:15 Гордон.
01:20 Х.т.ф. «Бессмертный».

6 КАНАЛ / СТС

06:00 Х.т.ф. «Чак Финн».
06:30, 14:00 Мультфильмы.
07:00, 14:30 М.с. «Приключения мультяшек».
07:30, 17:00 Х.т.ф. «Друзья».
08:00, 20:00 Х.т.ф. «Ступени к славе».
08:55, 01:25, 01:45 Танцкласс.
09:00, 19:30, 23:30 Детали.
09:25, 19:55, 23:50 Смотри.
09:30 Х.т.ф. «Зена — королева воинов».
10:30 Х.ф. «ПИРАНЬИ-2». США-Италия, 1981, ужасы.
12:30, 18:00 Девичьи слезы.
13:45 Тур-шоу.
15:00 М.с. «Бэтмен».
15:30 М.с. «Фриказоид».
16:00 Х.т.ф. «Пляжный патруль».
17:30, 00:00 Полшестого.
19:00 Осторожно, модерн!
21:00 Х.ф. «РУБИН КАИРА». США-Япония, 1993, боевик.
23:30 Детали.
00:30 Х.т.ф. «Андромеда».
01:30 Медкомиссия.

ТВС

06:45, 01:20 Музыка на канале.
07:00, 07:15, 07:30, 07:45, 08:00, 08:15, 08:30, 08:45, 09:00, 11:00, 15:00, 17:00, 19:00, 21:00 Новости.
07:05, 08:35 Свободное время.
07:20, 08:25 ABS.
07:25, 23:20 Есть мнение.
07:35 Паутина.
07:50, 20:40 Тушите свет.
08:05 Спорт.
08:20 Место печати.
08:50 Назло.
09:25, 00:35 Публичные люди.
09:50, 19:30 Х.т.ф. «Виллисы».
11:25 Х.ф. «ТАЙНАЯ ПРОГУЛКА». СССР, 1985, приключения.
13:00 Мультфильм.
13:10 Х.ф. «ЗА СПИЧКАМИ». СССР-Финляндия, 1980, комедия.
15:25 М.с. «Гарфилд и его друзья».
15:50 Х.т.ф. «Направляясь на Юг».
17:25 100 чудес света.
18:30 Высший свет.
18:40, 01:05 Состав преступлений.
21:30 Смотрите, кто пришел!
21:50 Вне закона.
22:20 Без галстука. .
23:00 Грани.
23:40 Без протокола.

ТНТ

06:00 Х.т.ф. «Лето нашей тайны».
07:00 Молодежный телевизионный канал.
09:00 Х.т.ф. «Нестор Бурма».
10:30, 14:45 О, счастливчик!
11:10 Х.т.ф. «Земля. Последний конфликт».
12:05 М.с. «Шехерезада».
12:30 Х.т.ф. «Волшебный школьный автобус».
13:00 ТВ-клуб.
13:30 Х.т.ф. «Лус Мария».
14:30, 23:00 Наши песни.
15:30, 19:30, 23:55 Окна.
16:25 Х.ф. «БЕГУЩАЯ МИШЕНЬ». США, 2000, боевик.
18:30 Фантастические существа.
19:00 Без 5 минут триста.
19:25, 21:25, 22:55 Завтречко.
20:30, 00:45 Продолжение следует.
21:30 Х.ф. «ТАЛИСМАН». СССР, 1983, комедия.
23:10 Империя страсти.

Региональное ТВ

06:00 Между прочим.
06:30 Шерше ля ФАН.
07:00, 16:35 Х.т.ф. «Черепашки ниндзя: новая мутация».
07:30, 16:05 М.с. «Джим Баттон».
08:00 М.с. «Новый экшемен».
08:30 Большие деньги.
09:30, 13:30, 17:30, 21:30 24. Информационная программа.
09:50 Х.ф. «АМЕРИКАНСКАЯ ПСИХОПАТКА». США, 2002, триллер.
12:00, 18:55, 00:05 Региональные новости.
12:10 Компас.
12:30 Х.т.ф. «Яго, темная страсть».
13:50 Х.т.ф. «Вовочка».
14:20, 20:20 Х.т.ф. «Провинциалы».
15:35 Мультфильмы.
17:05 М.с. «Мир Бобби».
17:50 Семейные страсти.
19:05 Будьте здоровы.
19:25, 00:15 Телеэксперт.
19:30 Вавилон.
19:55 М.с. «Футурама».
22:00 Х.ф. «СОБЛАЗНИТЕЛЬ». США, 2001, триллер.

ТВ 3

06:30 Победоносный голос верующего.
07:00 М.с. «Ураганчики».
07:30 М.с. «Мумии возвращаются».
08:00 Х.ф. «РОДСТВЕННЫЕ ДУШИ». США, 1997, драма.
10:00 Х.ф. «НЕВЕЗУЧИЙ ПАПАРАЦЦИ». Италия, 1977, комедия.
12:30 Х.т.ф. «Амазонка».
13:30 Х.ф. «ПОСЛЕ БУРИ». США, 2001, драма.
15:30 Х.ф. «ОСВОБОЖДЕНИЕ». США, 1994, драма.
17:30 Х.т.ф. «Мэдисон».
19:00 Х.ф. «ВОСКРЕШЕНИЕ». США, 1999, триллер.
20:55 Урожайная грядка.
21:00 Х.ф. «БАСТЕР». Англия, 1988, приключения.
23:00 Шоу-новости.
23:05 Модная тема.
23:30 Х.ф. «ЖЕРТВОПРИНОШЕНИЕ». США, 1999, триллер.

ДТВ

06:45 Физкульт-привет!
07:00, 11:00 Х.т.ф. «Одиссея».
07:55 Урожайная грядка.
08:00 Личное время.
08:30, 17:55, 00:30 Петербургская хроника.
08:40 Петербургская панорама.
10:00 Х.т.ф. «Провинциалка».
12:10 Телемагазин.
13:10 Х.ф. «ДУРАКИ УМИРАЮТ ПО ПЯТНИЦАМ». СССР-Болгария, 1990, детектив.
15:15 ZTV. Mysinfo».
16:00, 20:35 Шоу Джерри Спрингера.
17:00 Зона риска. Служба спасения.
17:10 Сайнс-микс.
17:20 Женщина и мужчина.
17:40 Гламур.
17:50, 19:50, 00:20 Доска объявлений.
18:05 Х.т.ф. «Истребители».
19:05, 00:00 Агентство криминальных новостей.
19:20 Философия путешествий.
19:35 Город солнца.
19:55 Шалуньи.
21:30 Криминальная Россия.
22:00 Х.ф. «ПОТЕРЯННЫЙ РАЙ». СССР, 1991, драма.
23:40 Камера смеха.
00:40 Дела-делишки.
00:45 Театральная касса.
01:00 ТВ-чат Infon.

7 ТВ

06:00, 03:00 ДвиЖЖение.
06:45, 07:45, 08:45, 10:45, 13:45, 17:45, 23:30 Новости спорта.
09:00 Западная трибуна. Чемпионат Италии по футболу.
11:00, 12:15 Супермаркет «Здоровье».
11:15 Футбол Англии.
12:30 Х.т.ф. «На гребне волны».
13:40 Интернет-тайм.
14:00 Дневной марафон.
15:30 Линия жизни.
16:00 Х.т.ф. «Д'Артаньян и три мушкетера».
18:10 Премия ГРОСС.
18:25 Хоккей. Кубок «Балтики». Швеция — Чехия.
21:00, 02:35 Открытый корт.
21:30 Баскетбол. Кубок УЛЕБ. «Урал-Грейт» (Пермь) — «Гравлен» (Франция).
23:45 Футбол Италии.
00:55 Х.ф. «ПОЕЗД ВНЕ РАСПИСАНИЯ». СССР, 1985, фильм-катастрофа.
02:10 220 вольт.
04:00 НБА. «Миннесота Тимбервулвз» — «Лос-Анджелес Лейкерс».

КУЛЬТУРА

10:00, 18:30, 00:00 Новости культуры.
10:15 Порядок слов.
10:30 Археология.
11:00 Гость в актерской студии.
11:50 Х.ф. «ПОДНЯТАЯ ЦЕЛИНА». СССР, 1959, экранизация.
13:30 Машины времени.
14:00 Х.т.ф. «Страсти по-итальянски».
14:50 Мультфильмы.
15:45 Перепутовы острова.
16:10 Х.т.ф. «Мегрэ и отель «Мажестик».
17:00 Третьяковка — дар бесценный!
17:30 Д.ф. «Хочу попасть на карнавал», «Провинциалки».
18:45 Дворцовые тайны.
19:10 Помогите Телеку.
19:20 Д.ф. «Век кавалергардов».
19:50 Партитуры не горят.
20:30 Pro memoria.
20:45 Х.т.ф. «Цирк».
22:00 Что делать?
23:00 Вести.
23:15 Экология литературы.
00:25 Ночной полет.

ТВЦ

06:00 Информационно-развлекательный канал «Настроение».
08:50 «Газетный дождь».
09:05 «Загадочная женщина». Телесериал.
10:00 «Московские красавицы».
10:30 «Три пингвина». М.ф.
10:40 «Телемагазин».
11:00, 14:00, 18:00, 22:00, 00:10 СОБЫТИЯ.
11:15 Телеканал «Дата».
12:15 «Момент истины».
13:10, 23:50 «Петровка, 38».
13:30 «Деловая Москва».
13:45 «Доходное место».
14:15 «Инспектор Деррик».
15:30 «Полевая почта».
16:00 «Регионы: прямая речь».
16:30 Ток-шоу «Без правил».
17:00 «Горец — бессмертный ворон». Телесериал.
18:15 «Детектив-шоу».
19:00 «Узы любви». Телесериал.
19:50 «Пять минут деловой Москвы».
20:00 ЛИЦОМ К ГОРОДУ.
21:05 «Магия».
22:45 «Отдел «Х».
23:20 «Времечко».
00:30 «Серебряный диск».
00:50 «Поздний ужин» Леонида Млечина».
01:15 «Синий троллейбус».
01:45 «Ив Монтан. Последний концерт».

DISCOVERY

05:00, 11:00 Большое приключение о»;Ши: экзотический остров.
05:25, 11:25, 19:00 Рыболовные приключения Рекса Ханта.
05:55, 11:55 Турбо.
06:20, 12:20 Дневники казино: уик-энд в «Париже».
06:50, 12:50 Рождение машины.
07:15, 13:15 Полное руководство: пирамиды.
08:10, 14:10 Охотник за крокодилами: детеныши диких животных.
09:05, 15:05 Коварная природа: вода.
10:00, 16:00 Мы верим в пилюли.
17:00 Оружие войны: отряд британских истребителей.
18:00 Атомные акулы: подводный ад.
20:00 Путешественники в прошлое: уинчестер.
21:00 Нападение термитов.
22:00 В поисках ушедших миров: империя инков.
23:00 Роботика.
00:00 После падения.
01:00 О сексе: сексуальные сигналы.
01:30 О сексе: любовная жидкость.
02:00 Нюрнберг.
03:00 Путешественники в прошлое: Кентербери.
04:00 Ударный отряд.

ANIMAL PLANET

09:00, 17:00, 03:00 Помощь домашним животным.
09:30, 17:30, 03:30 СОС дикой природы.
10:00 Дикие создания.
11:00 Большая пятерка и другие животные.
12:00, 02:00, 06:00 Скорая ветеринарная помощь.
13:00, 23:00, 07:00 Охотник за крокодилами.
14:00, 00:00, 08:00 Большое приключение О»;Ши.
14:30, 08:30 Защитники дикой природы.
15:00 Встречи с животными.
15:30 Загадочные животные.
16:00 Достоверно и подробно: Морские млекопитающие.
18:00 Все птицы на телевидении.
19:00 Мир животных.
20:00 Жизнь насекомых: Скорпионы.
20:30 Животные Эспиналла.
21:00 Школа выживания.
22:00 Тайная жизнь тигра.
00:30 Аэропорт для животных.
01:00 Львы — в поисках свободы.
04:00 День рождения в зоопарке.
05:00 Пока не поздно: Миниатюрные сумчатые.

Discovery Travell & Adventure

11:00, 17:00, 23:00 Странствия по свету: Микронезия.
11:55, 15:10, 17:55, 21:10, 23:55, 03:10 В седле мотоцикла.
13:45, 19:45, 01:45 Необузданная Африка: Путешествие в Дельту.
14:15, 20:15, 02:15 Родео.

Discovery SCI-TREK

11:00, 14:40, 17:00, 20:40, 23:00, 02:40, 05:00, 08:40 Охотники на привидений: привидения реки Северн.
11:25, 15:10, 17:25, 21:10, 23:25, 03:10, 05:25, 09:10 Охотники на привидений: привидения графства Виклоу.
11:55, 17:55, 23:55, 05:55 Защитники планеты: посвящается отважным.
12:50, 18:50, 00:50, 06:50 СПИД: правда или попытки запугать?
13:15, 19:15, 01:15, 07:15 За пределами науки: путешествия во времени.
13:45, 19:45, 01:45, 07:45 Траектория полёта: птичий глаз.
15:35, 21:35, 03:35, 09:35 Бушующая планета: торнадо.
16:30, 22:30, 04:30, 10:30 Юрский период: неандертальцы.

Discovery CIVILISATION

11:00, 17:00, 23:00 Великие книги: «20 000 лье под водой».
11:55, 17:55, 23:55 Напиток королей: история шампанского.
12:50, 16:05, 18:50, 22:05, 00:50, 04:05 Исторические кампании: осады в войне с зулусами 1879.
13:45, 19:45, 01:45 Охотники за сокровищами: золотая лихорадка.
14:15, 20:15, 02:15 Сокровища мира: сокровища Европы.
15:10, 21:10, 03:10 Терра икс: американская загадка.

National Geographic CHANNEL

14:00, 18:00 Знакомьтесь — мумия: Тайна в свертке.
14:30, 18:30 История о живых мертвецах: Смерть на болоте.
15:00, 19:00 Вы в игре? N?11.
15:30, 19:30 Наперегонки со временем в Ванкувере.
16:00 Компиляция.
17:00, 20:00 Ничего, кроме правды: Вейд Дэвис.
21:00 Собаки за работой.
21:30 Возвращение на лоно природы: Спасенная коала.
22:00, 05:00 Поиск афганской девушки.
23:00, 02:00, 06:00 Утраченные миры: Тайные свитки Геркуланума.
00:00, 03:00, 07:00 Впадение в крайности: Жара.
01:00, 04:00 Знакомьтесь — мумия: Мумия из Лас-Вегаса.
01:30, 04:30 Истории о живых мертвецах: Тайна цирюльника.

HALLMARK

01:00 «Когда Билл побеждает Бобби».
03:00, 22:00 «Закон и порядок».
04:00, 23:00 «Невинный».
06:00 «Плата за безрассудство».
08:00 «Дочери Маклеода».
10:00, 17:00 «Клеопатра».
12:00 «Хартвуд».
14:00, 19:00 «Земля обетованная».
15:00 Истор. «Снова дома».
20:00 «Честные воры».

TV-XXI

10:00, 18:00, 02:00 ПРИКЛЮЧЕНИЯ СЕНТ-ИВЗА.
11:30, 19:30, 03:30 ПРОЕКТ «ГЕНЕЗИС» комедия, Великобрит., 1993.
12:50, 20:50, 04:50 МОЛЬБА, фильм-поэма, Грузия, 1968.
14:05, 22:05, 06:05 КОМНАТЫ СМЕРТИ 8 детектив, Англия, 2001.
14:55, 22:55, 06:55 ВРАГ МОЕГО ВРАГА боевик, США, 1999.
16:30, 00:30, 08:30 ФИЛЛИ ФЛЭШ комедия, США, 1994.

EUROSPORT

10:30 Плавание: ЧЕ Германия.
11:30 Автогонки на льду.
12:00 Прыжки на лыжах: Германия.
13:30 Футбол: «Еврогол».
15:00 Теннис: Австралия Оупен Легенды.
17:00 Экстремальный спорт.
17:30 Футбол: «Еврогол».
19:00 Прыжки на лыжах: Германия.
20:30 «Ватс»: Боевые искусства.
21:00 Футбол: Легенды ЧЕ.
23:00 Бокс.
01:00 Новости.
01:15 Фигурное катание: Олимпиада Солт-Лейк-Сити.
03:15 Новости.

ОРЕОЛ-НОВОСТИ **ЭТО ВАЖНО**

Новый год с базовым пакетом!

ЕСЛИ ВЫ РЕШИЛИ СТАТЬ АБОНЕНТОМ БАЗОВОГО ПАКЕТА, ТО ПОСПЕШИТЕ ЭТО СДЕЛАТЬ СЕЙЧАС. ВЕДЬ ВСЕ АБОНЕНТЫ, КОТОРЫЕ ПЕРЕКЛЮЧАТСЯ НА БАЗОВЫЙ ПАКЕТ С 5 ПО 20 ДЕКАБРЯ ИЛИ ПОДАДУТ ЗАЯВКУ В УКАЗАННЫЙ СРОК, ПОЛУЧАТ:
1. ПРИ ВНЕСЕНИИ АБОНЕНТСКОЙ ПЛАТЫ ЗА ТРИ МЕСЯЦА ВПЕРЕД, МЕСЯЦ БЕСПЛАТНОГО ПРОСМОТРА* БАЗОВОГО ПАКЕТА;
2. ПРИ ВНЕСЕНИИ АБОНЕНТСКОЙ ПЛАТЫ ЗА ШЕСТЬ МЕСЯЦЕВ ВПЕРЕД, ДВА МЕСЯЦА БЕСПЛАТНОГО ПРОСМОТРА* БАЗОВОГО ПАКЕТА.

* — примечание
1. Абонентская плата за текущий месяц не является оплатой вперед.
2. В течение оплаченного срока абонент не может перейти на социальный пакет.

А, кроме того, Вы сможете принимать 39 интереснейших телеканалов. Большинство из них транслируется на русском языке.

В базовый пакет входят:

ПОЗНАВАТЕЛЬНЫЕ КАНАЛЫ: Discovery Channel, Travel & Adventure, Sci-Trek, Civilizations, Animal Planet, National Geographic;
ФИЛЬМЫ: ТВ-3, Hallmark(стерео), TV XXI, ТСМ;
МУЗЫКА: VH-1, MTV Germany, Onix-TV (все стерео), Муз-ТВ;
СПОРТ: Eurosport, 7 ТВ;
НОВОСТИ: Euronews, CNN;
МУЛЬТФИЛЬМЫ - Fox Kids, Cartoon Network;
А ТАКЖЕ: Fashion TV, Світ-ТБ, Новый канал, Энтер-фильм, NBN.
Стоимость переключения на базовый пакет составляет 120 руб., полная стоимость подключения - 400 руб. Абонентская плата - 128 руб. в месяц.

Справки по т. 3-12-54. По будням с 9.00 до 17.00, перерыв с 13.00 до 14.00.
Абоненты, подавшие заявки во время тестовой трансляции, получат 50% скидку при переключении на базовый пакет.
Тестовая трансляция: до 20 декабря: Соборная, д. 21а, К. Маркса, д. 41, Урицкого, д. 3

МАГАЗИНЫ
«ДЖИНСОВЫЙ СТИЛЬ» И «ДЖИНСЫ ДЛЯ ВСЕХ»

поздравляют Всех с Наступающим Новым годом

и приглашают принять участие в беспроигрышной лотерее.

Каждый, сделавший покупку с 16 декабря по 15 января, становится участником Новогодней лотереи. Все участники получат подарки и могут выиграть главный приз – любые джинсы.

Вас ждет Новогодняя распродажа, действует система скидок.

С правилами проведения беспроигрышной лотереи Вы можете ознакомиться в магазинах «Джинсовый стиль» по ул. Гагарина, д. 2-а (напротив Сбербанка) с 10.00 до 19.00, без обеда и выходных, и«Джинсы для всех» на Гатчинском вещевом рынке (вход с ул. Урицкого) с 9.00 до 18.00, без обеда и выходных.

Новый гатчинский телефонно-информационный справочник — подписчикам газеты почти БЕСПЛАТНО!

СРЕДА 18 декабря

Заявки на подключение к КТВ «Ореол» принимаются по телефону 3-12-54

АСТВ / ОРЕОЛ-ТВ

Кабельное и эфирное телевидение. 47-й канал ДМВ-диапазона.

06:00 Просто песня.
06:25 «Все для смеха».
06:50 «Прощай, Асуан». Д.ф.
07:25 «Мой маленький пони». Телесериал.
07:50 «Счастливого пути!».
08:05 «После 2000 года».
08:50, 16:15 - «Д' Артаньян и три мушкетера». 1-я с.
10:40 «Мост между двух берегов». Х.ф.
12:20 **«Ежедневник».**
13:25 «Канал QP».
13:50 «Черепашки — ниндзя». Мультсериал.
14:10 «Готовы или нет». Молодежный телесериал.
14:40 «Графиня де Монсоро». Телесериал.
15:40 «Магазин ТВ».
15:55 «Канал QP».
17:50 «Новости красоты и здоровья».
18:00 **«Ежедневник».**
19:30 **Информ. программа «Кстати».**
20:00 **«Ежедневник».**
21:30 **Информ. программа «Кстати».**
22:20 «Ускользающая красота». Х.ф.

ПЕРВЫЙ КАНАЛ

06:00 Доброе утро.
09:00, 12:00, 15:00, 18:00 Новости.
09:15, 19:00 Х.т.ф. «Семейные узы».
10:10 Х.т.ф. «Ни больше, ни меньше».
11:05, 15:15, 23:30 Фабрика звезд.
11:35 Дисней-клуб.
12:20 Х.ф. «ПОВЕСТЬ О ЧЕКИСТЕ». СССР, 1969, приключения.
14:00 Новый день.
14:30 Ералаш.
15:55 Х.т.ф. «Огнем и мечом».
17:00 Большая стирка.
18:25 Х.ф. «ТУТ, НЕДАЛЕКО...».
20:00 Русская рулетка.
21:00, 00:00 Время.
21:40 Х.ф. «ОПЕРАЦИЯ «С НОВЫМ ГОДОМ!» Россия, 1996, комедия.
00:20 Хоккей. Международный турнир «Кубок «Балтики». Сборная России — сборная Финляндии.
02:15 Х.т.ф. «Неудержимый».

РОССИЯ

06:15, 07:15 Петрые новости.
06:45, 08:15 Вести-пресса.
07:45, 08:35, 13:30, 18:20, 20:40 Вести. Санкт-Петербург.
08:45, 20:55 Х.т.ф. «Мужская работа-2».
09:45, 21:55 Х.т.ф. «Морской узел».
10:45, 23:30 Дежурная часть.
11:00, 14:00, 17:00, 20:00 Вести.
11:20 Цена успеха.
12:15 Х.т.ф. «Комиссар Рекс».
13:10, 16:40 Экспертиза.
14:20 Что хочет женщина.
15:20 Х.т.ф. «Вход в лабиринт».
17:20 Рио-Рита.
17:35 Свобода слова.
18:40 Вести-спорт.
18:50 Х.т.ф. «Воровка».
19:50 Спокойной ночи, малыши!
23:00 Вести +.
23:45 Х.ф. «ЗАРЯЖЕННЫЕ СМЕРТЬЮ». Россия-США, 1991, боевик.
01:35 Дорожный патруль.

ПЕТЕРБУРГ

07:00, 18:25 Показывает ЛОТ.
08:00 Новое утро.
10:05, 20:10 Х.т.ф. «Налог на убийство».
11:10, 17:55 Телемагазин.
12:10, 15:00 Дневной экспресс.
12:30, 15:30, 19:30, 22:30 Информ-ТВ.
12:40 ВОТ.
13:25 Х.т.ф. «Приключения Шерлока Холмса и доктора Ватсона».
15:45, 21:25 ТСБ.
16:10 Мультвитамины.
16:35 Люди в темном.
17:05 Х.т.ф. «ОБЖ, или Окунуться в Большую луЖу».
17:30 Детские новости.
17:40 Забавная семейка.
20:00 Нужное подчеркнуть.
21:50 Время губернатора.
22:20 Тележало.
23:00 Инверсия.
23:15 Х.ф. «СМЕРТЬ СРЕДИ АЙСБЕРГОВ». США, 1977, триллер.
00:55 Авто-Питер.
01:25 Синие страницы. Ночной разговор у Алексея Лушникова.

НТВ

06:00, 06:30, 07:00, 07:30, 08:00, 11:00, 15:00, 16:00, 18:00, 19:00, 22:00 Сегодня.
06:05, 06:35, 07:05, 07:35, 08:05, 08:40 Утро на НТВ.
08:30, 10:00, 12:00, 14:00, 17:00, 18:20 Сегодня. Санкт-Петербург.
09:05 Х.т.ф. «Скорая помощь-5».
10:20 Очная ставка.
11:05 Шоу Елены Степаненко.
11:45 Вкусные истории.
12:05 Х.т.ф. «Государственная граница».
13:25 Криминальная Россия.
14:05, 22:35 Х.т.ф. «Третий лишний».
14:40 Х.т.ф. «Она написала убийство».
15:35 Принцип домино.
17:05, 20:45 Х.т.ф. «Кукла».
19:40, 23:15 Х.т.ф. «Гражданин начальник».
00:20 Гордон.
01:20 Х.т.ф. «Бессмертный».

6 КАНАЛ / СТС

06:00 Х.т.ф. «Чак Финн».
06:30, 14:00 Мультфильмы.
07:00, 14:30 М.с. «Приключения мультяшек».
07:30, 17:00 Х.т.ф. «Друзья».
08:00, 20:00 Х.т.ф. «Ступени к славе».
08:55, 01:25 Танцкласс.
09:00, 19:30, 23:30 Детали.
09:25, 19:55, 23:50 Смотри.
09:30, 19:00, 23:00 Осторожно, модерн!
10:00 Х.ф. «РУБИН КАИРА».
12:30, 18:00 Девичьи слезы.
13:45, 23:55 Тур-шоу.
15:00 М.с. «Бэтмен».
15:30 М.с. «Фриказоид».
16:00 Х.т.ф. «Пляжный патруль».
17:30, 00:00 Полшестого.
21:00 Х.ф. «НЕ ВЕДАЯ ПОЩАДЫ». США, 1994, боевик.
00:30 Х.т.ф. «Андромеда».
01:30 Фаркоп.
02:00 Медовый месяц.
02:45 Х.т.ф. «Зена — королева воинов».
03:25 Х.ф. «БУДНИ УГОЛОВНОГО РОЗЫСКА». СССР, 1973, детектив.

ТВС

06:45, 01:20 Музыка на канале.
07:00, 07:15, 07:30, 07:45, 08:00, 08:15, 08:30, 08:45, 09:00, 11:00, 15:00, 17:00, 19:00, 21:00 Новости.
07:05, 08:35 Свободное время.
07:20, 08:25 ABS.
07:25, 23:20 Есть мнение.
07:35 Паутина.
07:50, 20:40 Тушите свет.
08:05 Спорт.
08:20 Место печати.
08:50 Назло.
09:25, 00:35 Публичные люди.
09:50, 19:30 Х.т.ф. «Виллисы».
11:25 Х.ф. «ШУМНЫЙ ДЕНЬ». СССР, 1969, мелодрама.
13:15 Мультфильм.
13:25 Х.ф. «АКВАНАВТЫ». СССР, 1979, приключения.
15:25 М.с. «Гарфилд и его друзья».
15:50 Х.т.ф. «Направляясь на Юг».
17:25 100 чудес света.
18:30 Высший свет.
18:40, 01:05 Состав преступлений.
21:30 Смотрите, кто пришел!
21:55 Однокашники.
23:00 Грани.
23:40 Без протокола.

ТНТ

06:00 Х.т.ф. «Лето нашей тайны».
07:00 Молодежный телевизионный канал.
09:00 Х.т.ф. «Нестор Бурма».
10:30, 14:45, 03:20 О, счастливчик!
11:10 Х.т.ф. «Земля. Последний конфликт».
12:05 М.с. «Шехерезада».
12:30 Х.т.ф. «Волшебный школьный автобус».
13:00 ТВ-клуб.
13:30, 02:30 Х.т.ф. «Лус Мария».
14:30, 23:55 Наши песни.
15:30, 19:30, 00:50 Окна.
16:25 Х.ф. «ТАЛИСМАН». СССР, 1983, комедия.
17:45 Д.ф. «Мои года — мое богатство».
18:30 Фантастические существа.
19:00 Без 5 минут триста.
19:25, 21:25, 23:50 Завтречко.
20:30, 01:40 Продолжение следует.
21:30 Х.ф. «ЖЕНА КОСМОНАВТА». Франция, 1997, комедия.
00:05 Империя страсти.
04:00 Тихий вечер с Александром Сергеевичем.
04:55 Доброй ночи.

Региональное ТВ

06:00 Детский клуб.
06:30 Шерше ля ФАН.
07:00, 16:35 М.с. «Черепашки ниндзя: новая мутация».
07:30, 16:05 М.с. «Джим Баттон».
08:00 М.с. «Новый экшемен».
08:30 Большие деньги.
09:30, 13:30, 17:30, 21:30 24. Информационная программа.
09:50 Х.ф. «ОБЫКНОВЕННАЯ ИСТОРИЯ». Франция-ФРГ, 1978, драма.
12:00, 18:55, 00:00 Региональные новости.
12:10 Компас.
12:30 Х.т.ф. «Яго, темная страсть».
13:50 Такая профессия.
14:20, 20:20 Х.т.ф. «Провинциалы».
15:35 Мультфильмы.
17:05 М.с. «Мир Бобби».
17:50 Семейные страсти.
19:05, 00:10 Телеэксперт.
19:10 Антилопа Гну.
19:25 Вавилон.
19:55 М.с. «Симпсоны».
22:00 Х.ф. «ЖИВАЯ МИШЕНЬ». США, 2000, боевик.
00:25 Х.ф. «КИ-ЛАРГО». США, 1948, триллер.

ТВ 3

06:30 Победоносный голос верующего.
07:00 М.с. «Ураганчики».
07:30 М.с. «Мумии возвращаются».
08:00 Х.ф. «ОСВОБОЖДЕНИЕ». США, 1994, драма.
10:00 Х.ф. «КРАЙНЯЯ МЕРА ПРАВОСУДИЯ». США, 1993, боевик.
12:30 Х.т.ф. «Амазонка».
13:30 Х.ф. «СТРЕЛОК». США, 1988, вестерн.
15:30 Х.ф. «БАСТЕР». Англия, 1988, приключения.
17:30 Х.т.ф. «Мэдисон».
19:00 Х.ф. «ПРИГОВОР ВРЕМЕНИ». США, 1995, боевик.
21:00 Х.ф. «БУРНЫЙ ПОНЕДЕЛЬНИК». Англия, 1988, триллер.
23:00, 01:30 Полезное телевидение.
23:05 Экспресс-недвижимость.
23:30 Х.ф. «ВОСКРЕШЕНИЕ». США, 1999, триллер.

ДТВ

06:45 Физкульт-привет!
07:00, 11:00 Х.т.ф. «Одиссея».
07:55 Урожайная грядка.
08:00 Личное время.
08:30, 17:55, 00:30 Петербургская хроника.
08:40 Петербургская панорама.
10:00 Х.т.ф. «Провинциалка».
12:10 Телемагазин.
13:10 Х.ф. «БЕСПЛОДНОЕ УСИЛИЕ ЛЮБВИ». США-Франция-Англия, 1999, комедия.
15:15 ZTV. RusTOP-20.
16:00, 20:35 Шоу Джерри Спрингера.
17:00 Звериная компания.
17:15 М-1. Бои без правил.
17:50, 19:50, 00:20 Доска объявлений.
18:05 Х.т.ф. «Истребители».
19:05, 00:00 Агентство криминальных новостей.
19:20 Творческий десант.
19:55 Шалуньи.
21:30 Секретное пространство.
22:00 Х.ф. «ПОКОРИТЕЛИ ОГНЯ». США, 1999, боевик.
00:40 Дела-делишки.
00:45 Город солнца.
01:00 ТВ-чат infon.
02:00 Ночной канал.

7 ТВ

06:50, 03:00 ДвиЖЖение.
08:00, 08:45, 10:45, 22:45, 03:45, 04:45 Новости спорта.
09:00 Западная трибуна. Чемпионат Испании.
11:00, 12:15 Супермаркет «Здоровье».
11:15 Хоккейная компания.
11:45 Шахматы.
12:00 Интернет-тайм.
12:30 НБА. «Миннесота Тибервулвз» — «Лос-Анджелес Лейкерс».
14:55 Хоккей. Кубок «Балтики». Чехия — Словакия.
17:10 Х.т.ф. «Д'Артаньян и три мушкетера».
18:25 Хоккей. Кубок «Балтики». Россия — Финляндия.
21:00 Волейбол. Лига Чемпионов. «Мостосталь» (Польша) — «МГТУ-Лужники».
23:00 Футбол. «Реал» (Мадрид) — Сборная мира.
01:25 Баскетбол. Евролига УЛЕБ. «Партизан» (Белград) — ЦСКА.
05:30 Горячая семерка.

КУЛЬТУРА

10:00, 18:30, 00:00 Новости культуры.
10:15 Порядок слов.
10:30 Археология.
11:00 Что делать?
11:50 Х.ф. «ПОДНЯТАЯ ЦЕЛИНА». СССР, 1959, экранизация.
13:30 Наобум.
14:00 Х.т.ф. «Страсти по-итальянски».
14:55 Мультфильмы.
15:45 Х.т.ф. «Девочка и океан».
16:10 Х.т.ф. «Мегрэ на родной земле».
17:05 Арт-панорама.
17:30 Д.ф. «Всегда под Новый год», «Роман XXI века с послесловием».
18:45 Отечество и судьбы.
19:10 Помогите Телеку.
19:20 Д.ф. «Век кавалергардов».
19:50 Собрание исполнений.
20:30 Pro memoria.
20:45 Х.т.ф. «Цирк».
22:00 Школа злословия.
23:00 Вести.
23:15 XX век. Избранное. «Ищите розу..» Наталья Сац.
00:25 Ночной полет.

ТВЦ

06:00 Информационно-развлекательный канал «Настроение».
08:50 «Газетный дождь».
09:05 «Загадочная женщина». Телесериал.
10:00 «Московские красавицы».
10:30 «Песенка мышонка». М.ф.
10:40 «Телемагазин».
11:00, 14:00, 18:00, 22:00, 00:10 СОБЫТИЯ.
11:15 Телеканал «Дата».
12:25 «Особая папка».
12:55 «Точка опоры».
13:10, 23:50 «Петровка, 38».
13:30 «Деловая Москва».
14:15 «Инспектор Деррик».
15:20 «Путь к себе».
15:30 «Очевидное-невероятное».
16:00 «Регионы: прямая речь».
16:30 «Ступеньки».
17:00 «Горец — бессмертный ворон». Телесериал.
18:15 «Приглашает Борис Ноткин».
19:00 «Узы любви». Телесериал.
19:35 «Путь к себе».
19:50 «Пять минут деловой Москвы».
20:00 «Четыре убийства за 48 часов». Детектив.
22:40 «Наша версия. Под грифом «Секретно».
23:20 «Времечко».
00:30 «Серебряный диск».
00:50 «Поздний ужин» Леонида Млечина».
01:15 «Синий троллейбус».
01:45 «Майкл Джексон в «Мэдисон Сквер Гарден».

DISCOVERY

05:00, 11:00 Большое приключение о»;Ши: анаконда амазонки.
05:25, 11:25, 19:00 Рыболовные приключения Рекса Ханта.
05:55, 11:55 Турбо.
06:20, 12:20 Дневники казино: жизнь — игра.
06:50, 12:50 Рождение машины.
07:15, 13:15 В поисках ушедших миров: империя инков.
08:10, 14:10 Роботика.
09:05, 15:05 После падения.
10:00, 16:00 Когда в Китае царили динозавры.
17:00 Ударный отряд.
18:00 Нюрнберг.
20:00 Путешественники в прошлое: шахта хау.
21:00 Слоновизор.
22:00 Утраченные сокровища древнего мира: древний Египет.
23:00 Любовница.
00:00 Пирамиды, мумии и могилы: для чего строили пирамиды.
01:00 Гонка к полюсу Шеклтона и Скотта.
02:00 Танки!: в бою.
03:00 Путешественники в прошлое: винчестер.
04:00 Небесные тяжеловозы.

ANIMAL PLANET

09:00, 17:00, 03:00 Помощь домашним животным.
09:30, 17:30, 03:30 СОС дикой природы.
10:00 День рождения в зоопарке.
11:00 Пока не поздно: Миниатюрные сумчатые.
12:00, 06:00 Скорая ветеринарная помощь.
13:00, 07:00 Охотник за крокодилами.
14:00, 00:0008:00, Большое приключение О»;Ши.
14:30, 08:30 Защитники дикой природы.
15:00 Встречи с животными.
15:30 Загадочные животные.
16:00 За морской синевой: Потерянный океан.
18:00 Обезьяньи проделки.
19:00 Пригодны для проживания: Риф, Эстуарии.
20:00 Жизнь насекомых: Жизнь в пустыне.
20:30 Это мой малыш: Ханна.
21:00 Невероятные путешествия.
22:00 От рассвета до заката.
23:00 Одержимые Майк и Марк: Кормление львов.
00:30 Криминальное досье.
01:00 Львы — в поисках свободы: Бомба замедленного действия.
02:00 Передовые ветеринарные технологии.
04:00 Дикие создания.
05:00 Белая граница.

Discovery Travell & Adventure

11:00, 17:00, 23:00 Странствия по свету: Восточные Карибы.
11:55, 15:10, 17:55, 21:10, 23:55, 03:10 Первопроходцы: Затерянный лес в Андах.
12:50, 16:05, 18:50, 22:05, 00:50, 04:05 Антарктида.
13:45, 19:45, 01:45 Необузданная Африка: Моколоди.
14:15, 20:15, 02:15 Гонки на выживание: Новая Зеландия.

Discovery SCI-TREK

11:00, 14:40, 17:00, 20:40, 23:00, 02:40, 05:00, 08:40 Журнал о неизвестном: стеклянный шарик.
11:55, 17:55, 23:55, 05:55 Солнечная империя: граница темноты.
12:50, 18:50, 00:50, 06:50 Передний край: постепенная революция.
13:15, 19:15, 01:15, 07:15 За пределами науки: привидения.
13:45, 19:45, 01:45, 07:45 Траектория полёта: бомбардировщики.
15:35, 21:35, 03:35, 09:35 Бушующая планета: ураганы.
16:30, 22:30, 04:30, 10:30 Юрский период: монстры.

Discovery CIVILISATION

11:00, 17:00, 23:00 Великие книги: дантов ад.
11:55, 17:55, 23:55 Группа захвата.
12:50, 16:05, 18:50, 22:05, 00:50, 04:05 Поворотные моменты истории: сражение за Вьетнам.
13:15, 16:30, 19:15, 22:30, 01:15, 04:30 Поворотные моменты истории: выстрел, развязавший великую войну.
13:45, 19:45, 01:45 Охотники за сокровищами: золотая лихорадка.
14:15, 20:15, 02:15 Загадки древности: пирамиды.
15:10, 21:10, 03:10 Терра икс: смертельная ловушка у Айерс Рок.
15:35, 21:35, 03:35 Фантастические создания: оборотни.

National Geographic CHANNEL

14:00, 19:00 Знакомьтесь — мумия: Мумия из Лас-Вегаса.
14:30, 19:30 Истории о живых мертвецах: Тайна цирюльника.
15:00 Собаки за работой.
15:30 Возвращение на лоно природы: Спасенная коала.
16:00 Поиск афганской девушки.
17:00, 20:00 Утраченные миры: Тайные свитки Геркуланума.
18:00 Впадение в крайности: Жара.
21:00 Созданные убивать: Океан.
22:00, 05:00 Микросхемы на службе у биологии.
22:30, 05:30 За пределами: Под вулканом.
23:00, 02:00, 06:00 Наперегонки со временем в Стокгольме.
23:30, 02:30, 06:30 На такси за $100: Бангкок и Рейкьявик.
00:00, 03:00, 07:00 Загадки мертвых: Таинственный Дракула.
01:00, 04:00 Знакомьтесь — мумия: Ненужная мумия.
01:30, 04:30 Истории о живых мертвецах: Принцессы Сирии.

HALLMARK

01:00 «Честные воры».
03:00, 22:00 «Закон и порядок».
04:00 «Невинный».
06:00 Детектив «Запретные воспоминания».
08:00 «Хартвуд».
10:00, 17:00 Сказка «Рождественская сказка».
12:00 «Секрет подружки невесты».
14:00, 19:00 «Земля обетованная».
15:00 Комедия «Русская кукла».
20:00 «Только в танцевальном зале».
23:00 «Большая кража».

TV-XXI

10:00, 18:00, 02:00 СВИДЕТЕЛЬ триллер, США, 1999.
11:45, 19:45, 03:45 СКАЛА МАЛХОЛЛАНД триллер, США, 1996.
13:35, 21:35, 05:35 ТЕМНАЯ СТОРОНА СОЛНЦА драма, США, 1988.
15:15, 23:15, 07:15 КОМНАТЫ СМЕРТИ 9 детектив, Англия, 2001.
16:05, 00:05, 08:05 ХЛЕБ И ТЮЛЬПАНЫ мелодрама, Италия, 2000.

EUROSPORT

10:30 Футбол: «Еврогол».
12:00 Футбол: Легенды ЧЕ.
13:00 Футбол: Классика ЧЕ.
14:00 Сноуборд.
14:30 Фристайл.
15:00 Скикросс.
15:30 Теннис: Австралия Оупен Легенды.
17:30 «Ватс» Боевые искусства.
18:00 Футбол: Классика ЧЕ.
19:00 Ралли, ЧМ.
19:30 Уикенд супергонок LG.
20:30 «Ватс» Автомотоспорт.
21:00 Футбол: Классика УЕФА.
23:00 Приключения.
23:30 Олимпийский журнал.
00:00 Конный спорт.
01:00 Новости.
01:15 Футбол: Классика УЕФА.
02:15 Бальные танцы: Кубок Кремля.
03:15 Новости.

CARTOON NETWORK — КТВ «ОРЕОЛ»

Будни 16- 19 декабря

08:00 Майк, Лу и Ог
08:25 Умелый мальчишка
08:50 Крутые девчонки
09:15 Лаборатория Декстера
09:45 Джонни Браво
10:05 Трусливый пес Смелый
10:30 Близнецы Грамп
10:55 Эд, Эдд и Эдди
11:20 Майк, Лу и Ог
11:45 Корова и цыпленок
12:10 Я — Визел
12:35 Джонни Браво
13:00 Семейка Адамс
13:25 Джетсоны
13:50 Флинстоуны
14:20 Луней Тунс
14:50 Том и Джерри
15:15 Скуби — Ду
15:40 Маска
16:05 Два глупых пса
16:30 Смех и слезы
16:55 Команда времени
17:20 Лаборатория Декстера
17:50 Крутые девчонки
18:15 Эд, Эдд и Эдди
18:40 Овца в большом городе
19:00 Скуби — Ду
20:30 Самурай Джек
20:55 Флинстоуны
21:20 Том и Джерри
21:45 Луней Тунс
22:00 Главный кот
22:30 Трус и Ворчун в самолете
23:00 Скуби — Ду
23:30 Друпи — мастер детективов

Выходные 20-22 декабря

08:00 Майк, Лу и Ог
08:25 Умелый мальчишка
08:50 Крутые девчонки
09:15 Лаборатория Декстера
09:45 Джонни Браво
10:05 Эд, Эдд и Эдди
10:30 Необыкновенное зрелище
11:20 Близнецы Грамп
11:45 Крутые девчонки
12:10 Корова и цыпленок
12:35 Я — Визел
13:00 Джонни Браво
13:25 Майк, Лу и Ог
13:50 Лаборатория Декстера
14:20 Эд, Эдд и Эдди
14:50 Трусливый пес Смелый
15:15 Семейка Адамс
15:40 Главный кот
16:05 Луней Тунс
16:30 Том и Джерри
16:55 Флинстоуны
17:20 Скуби — Ду
17:50 Крутые девчонки
18:15 Эд, Эдд и Эдди
18:40 Овца в большом городе
19:00 -20:30 Главный кот (пт)
19:00-20:30 Медвежонок-йог (сб)
19:00-20:30 Скуби — Ду (вс)
20:30 Скуби — Ду
20:55 Флинстоуны
21:20 Том и Джерри
21:45 Луней Тунс
22:00 Главный кот
22:30 Трус и Ворчун в самолете
23:00 Скуби — Ду
23:30 Друпи — мастер детективов

FOX KIDS — КТВ «ОРЕОЛ»

Будни 16-20 декабря

08:00 Семья Почему
08:25 Джим Ботон
08:50 Xmas Surprise Show
09:10 Вуншпунш
09:35 Мир Бобби
10:00 Детки из класса 402
10:20 Кот Й?
10:45 Инспектор Гаджет
11:10 Секретные материалы Псов шпионов
11:30 Оливер Твист
11:50 Пиноккио
12:15 Питер Пэн
12:40 Джин Джин из страны Пандаленд
13:00 Мир Бобби
13:25 Принцесса Sissi
13:50 Джим Ботон
14:15 Тик-герой
14:35 Железный Человек
14:55 Ползучее войско
15:20 Fantastic Four
15:40 Спайдермэн
16:00 Вуншпунш
16:25 Xmas Surprise Show
16:45 Детки из класса 402
17:10 Новая Семейка Адамс
17:35 Dennis
18:00 Gadget
18:20 Тик-герой
18:45 Спайдермэн
19:05 Икс-мэн
19:30 Кот Й?
19:50 Щкодливый пес
20:15 Heathcliff
20:35 Xmas Surprise Show

Выходные 21-22 декабря

08:00 Семья Почему
08:25 Мир Бобби
08:45 Xmas Surprise Show
09:10 Вуншпунш
09:30 Щкодливый пес
09:55 Свинсити
10:15 Детки из класса 402
10:40 Секретные материалы Псов шпионов
11:00 Тик-герой
11:25 Чудище на Ферме
11:45 Новая Семейка Адамс
12:10 Спайдермэн
12:30 Xmas Spotlight
13:15 Xmas Surprise Show
13:40 Вуншпунш
14:00 Свинсити
14:25 Спайдермэн
14:50 Кот Й?
15:15 Фантастическая четвёрка
15:35 Икс-мэн
16:00 Секретные материалы Псов шпионов
16:20 Жизнь с Луи
16:45 Тик-герой
17:05 Инспектор Гаджет
17:30 Xmas Spotlight
18:15 Кот Й?
18:35 Детки из класса 402
19:00 Новая Семейка Адамс
19:20 Xmas Surprise Show
19:45 Вуншпунш
20:10 Джим Ботон
20:35 Принцесса Sissi

Подключись к базовому пакету КТВ с 5 по 20 декабря и получи скидку! Подробности на 8–й стр.

ЧЕТВЕРГ **19 декабря** ***Заявки на подключение к КТВ «Ореол» принимаются по телефону 3-12-54***

АСТВ / ОРЕОЛ-ТВ

Кабельное и эфирное телевидение.
47-й канал ДМВ-диапазона.

06:00 Просто песня.
06:25 «Буфер».
06:55, 21:45 «Рожденный во льдах». Д.ф.
07:25 «Мой маленький пони». Телесериал.
07:50 «Счастливого пути!».
08:05 «После 2000 года».
08:50, 16:05 - «Д' Артаньян и три мушкетера». 2-я с.
10:35 «Закат». Х.ф.
12:10 Информ. программа «Кстати».
12:35 «Ежедневник».
13:40 «Черепашки — ниндзя». Мультсериал.
14:05 «Готовы или нет». Молодежный телесериал.
14:30 «Графиня де Монсоро». Телесериал.
15:30 «Магазин ТВ».
15:45 «Канал QP».
17:50 «Новости красоты и здоровья».
18:00 «Ежедневник».
20:00 «НЕкстати» (программа молодежной студии «Монитор»).
20:15 «Ежедневник».
21:15 «Машина времени». Документальный сериал.
22:20 «Похороны Сталина». Х.ф.
00:15 Просто песня.

ПЕРВЫЙ КАНАЛ

06:00 Доброе утро.
09:00, 15:00, 18:00 Новости.
09:15, 19:00 Х.т.ф. «Семейные узы».
10:10 Х.т.ф. «Ни больше, ни меньше».
11:05, 15:15, 00:15 Фабрика звезд.
11:35 Дисней-клуб.
12:00 Прямая линия с Президентом Российской Федерации В. В. Путиным.
14:30, 00:45 Новый день.
15:50 Х.т.ф. «Огнем и мечом».
17:00 Большая стирка.
18:25 Сати.
20:00 Слабое звено.
21:00, 00:00 Время.
22:10 Х.ф. «ПОДАРИ МНЕ ЛУННЫЙ СВЕТ». Россия, 2001, мелодрама.
01:15 Хоккей. Международный турнир «Кубок «Балтики». Сборная Финляндии — сборная Швеции.

РОССИЯ

06:15, 07:15 Пестрые новости.
06:45, 08:15 Вести-пресса.
07:45, 08:35, 18:20, 20:35 Вести. Санкт-Петербург.
08:45, 20:55 Х.т.ф. «Мужская работа-2»..
09:45, 21:55 Х.т.ф. «Морской узел».
10:45, 22:55 Дежурная часть.
11:00, 14:00, 17:00 Вести.
11:10 Х.т.ф. «Комиссар Рекс».
12:00, 19:00 Прямая линия с Президентом Российской Федерации В. В. Путиным.
14:20 Что хочет женщина.
15:20 Х.т.ф. «Вход в лабиринт».
16:40 Экспертиза.
17:20 Детский остров.
17:35 Петербуржцы.
17:50 Из достоверных источников.
18:40 Вести-спорт.
23:10 Х.ф. «ИМПЕРАТОР И УБИЙЦА». Китай-Франция-Япония, 1999, историческая драма.
02:05 Дорожный патруль.

ПЕТЕРБУРГ

07:00, 18:25 Показывает ЛОТ.
08:00 Новое утро.
10:05, 20:10 Х.т.ф. «Налог на убийство».
11:00 СПИД — глазами детей.
11:10, 17:55 Телемагазин.
12:10, 15:00 Дневной экспресс.
12:30, 15:30, 19:30, 22:30 Информ-ТВ.
12:40 ВОТ.
13:25 Х.т.ф. «Приключения Шерлока Холмса и доктора Ватсона».
15:45, 21:25 ТСБ.
16:10 Мультвитамины.
16:35 Люди в темном.
17:05 Х.т.ф. «ОБЖ, или ОБратно в ПариЖ».
17:30 Детские новости.
17:40 Забавная семейка.
20:00 Нужное подчеркнуть.
21:50 Спутницы великих.
22:20 Тележало.
23:00 Инверсия.
23:15 Х.ф. «ВСЕ ГОРИТ И ПЫЛАЕТ». Франция, 1981, комедия.
01:05 Наобум.
01:45 Синие страницы. Ночной разговор у Алексея Лушникова.

НТВ

06:00, 06:30, 07:00, 07:30, 08:00, 11:00, 15:00, 16:00, 18:00, 19:00, 22:00 Сегодня.
06:05, 06:35, 07:05, 07:35, 08:05 Утро на НТВ.
08:30, 10:00, 12:00, 14:00, 17:00, 18:20 Сегодня. Санкт-Петербург.
09:00 Х.т.ф. «Скорая помощь-5».
10:20 Чистосердечное признание.
11:05 Квартирный вопрос.
12:05 Х.т.ф. «Государственная граница».
13:35 Криминал.
14:05, 22:35 Х.т.ф. «Третий лишний».
14:40 Х.т.ф. «Она написала убийство».
15:35 Принцип домино.
17:05, 20:45 Х.т.ф. «Кукла».
19:40, 23:15 Х.т.ф. «Гражданин начальник».
00:20 Гордон.
01:20 Х.т.ф. «Бессмертный».
02:00 Кома.

6 КАНАЛ / СТС

06:00 Х.т.ф. «Чак Финн».
06:30, 14:00 Мультфильмы.
07:00, 14:30 М.с. «Приключения мультяшек».
07:30, 17:00 Х.т.ф. «Друзья».
08:00, 20:00 Х.т.ф. «Ступени к славе».
08:50, 01:25 Танцкласс.
09:00, 19:30, 23:30 Детали.
09:25, 19:55, 23:50 Смотри.
09:30, 02:45 Х.т.ф. «Зена — королева воинов».
10:30 Не ведая пощады.
12:30, 18:00 Девичьи слезы.
13:45, 23:55 Тур-шоу.
15:00 М.с. «Бэтмен».
15:30 М.с. «Фриказоид».
16:00 Х.т.ф. «Пляжный патруль».
17:30, 00:00 Полшестого.
19:00 Осторожно, модерн!
21:00 Х.ф. «ПОСЛЕДНИЙ ИЗ МОГИКАН». США, 1992, приключения.
00:30 Х.т.ф. «Андромеда».
01:30 Ночной страник.
02:00 Вася ин да хауз.
03:25 Х.ф. «ПОЛИЦЕЙСКИЕ В МАСКАХ». США, 1989, драма.

ТВС

06:45, 01:20 Музыка на канале.
07:00, 07:15, 07:30, 07:45, 08:00, 08:15, 08:30, 08:45, 09:00, 11:00, 15:00, 17:00, 19:00, 21:00 Новости.
07:05, 08:35 Свободное время.
07:20, 08:25 ABS.
07:25, 23:20 Есть мнение.
07:35 Паутина.
07:50, 20:40 Тушите свет.
08:05 Спорт.
08:20 Место печати.
08:50 Назло.
09:25, 00:35 Публичные люди.
09:50, 19:30 Х.т.ф. «Виллисы».
11:25 Х.ф. «НЕЙТРАЛЬНЫЕ ВОДЫ». СССР, 1968, мелодрама.
13:25 Х.ф. «ЕЩЕ ЛЮБЛЮ, ЕЩЕ НАДЕЮСЬ». СССР, 1985, мелодрама.
15:25 М.с. «Гарфилд и его друзья».
15:50 Х.т.ф. «Направляясь на Юг».
17:25 100 чудес света.
18:30 Высший свет.
18:40, 01:05 Состав преступлений.
21:30 Смотрите, кто пришел!
22:00 Забытый полк.
23:00 Грани.
23:40 Без протокола.

ТНТ

06:00 Х.т.ф. «Лето нашей тайны».
07:00 Молодежный телевизионный канал.
09:00 Х.т.ф. «Нестор Бурма».
10:30, 14:45, 03:10 О, счастливчик!
11:10 Х.т.ф. «Земля. Последний конфликт».
12:05 М.с. «Шехерезада».
12:30 Х.т.ф. «Волшебный школьный автобус».
13:00 ТВ-клуб.
13:30, 02:20 Х.т.ф. «Лус Мария».
14:30, 23:45 Наши песни.
15:30, 19:30, 00:40 Окна.
16:25 Х.ф. «ЖЕНА КОСМОНАВТА». Франция, 1997, комедия.
18:30 Фантастические существа.
19:00 Без 5 минут триста.
19:25, 21:25, 23:40 Завтречко.
20:30, 01:30 Продолжение следует.
21:30 Х.ф. «НАСТОЯЩЕЕ ПРЕСТУПЛЕНИЕ». США, 1995, триллер.
23:55 Империя страсти. .
03:50 Ужин при свечах с Александром Запесоцким.
04:45 Доброй ночи.

Региональное ТВ

06:00 Где ты?
06:30 Шерше ля ФАН.
07:00, 16:35 М.с. «Черепашки ниндзя: новая мутация».
07:30, 16:05 М.с. «Джим Баттон».
08:00 М.с. «Новый экшемен».
08:30 Большие деньги.
09:30, 13:30, 17:30, 21:30 24. Информационная программа.
09:50 Х.ф. «ЖИВАЯ МИШЕНЬ». США, 2000, боевик.
12:00, 18:55, 00:15 Региональные новости.
12:10 Компас.
12:30 Х.т.ф. «Яго, темная страсть» 151 с.
13:50 Очевидец.
14:20, 20:20 Х.т.ф. «Провинциалы».
15:35 Мультфильмы.
17:05 М.с. «Мир Бобби».
17:50 Семейные страсти.
19:05, 00:20 Телеэксперт.
19:10 Город для всех.
19:25 Вавилон.
19:55 М.с. «Симпсоны».
22:00 Х.ф. «МАРИХУАНА». США, 1998, черная комедия.
00:40 Х.ф. «КОРАБЛЬ ДУРАКОВ». США, 1965, драма.

ТВ 3

06:30 Победоносный голос верующего.
07:00 М.с. «Ураганчики».
07:30 М.с. «Мумии возвращаются».
08:00 Х.ф. «ВСЕ ЛЮДИ СМЕРТНЫ». США, 1996, драмма.
10:00 Х.ф. «БЕЛАЯ МИЛЯ». США, 1996, триллер.
12:30 Х.т.ф. «Амазонка».
13:30 Х.ф. «БУРНЫЙ ПОНЕДЕЛЬНИК». Англия, 1988, триллер.
15:30 Х.ф. «КНЯЗЬ ТЬМЫ». США, 1987, мистика.
17:30 Х.т.ф. «Мэдисон».
19:00 Х.ф. «ВЗЛОМ». США, 2000, боевик.
20:55 Урожайная грядка.
21:00 Х.ф. «САМАНТА». США, 1991, комедия.
23:00 Шоу-новости.
23:05 Уголок Франции.
23:30 Х.ф. «ПРИГОВОР ВРЕМЕНИ». США, 1995, боевик.

ДТВ

06:45 — Физкульт-привет!
07:00, 11:00 — Х.т.ф. «Одиссея».
07:55 — Урожайная грядка.
08:00 — Личное время.
08:30, 17:55, 00:30 — Петербургская хроника.
08:40 — Петербургская панорама.
10:00 — Х.т.ф. «Провинциалка».
12:10 — Телемагазин.
13:10 — Х.ф. «ПОТЕРЯННЫЙ РАЙ». СССР, 1991, драма.
15:15 — ZTV. Westop-20.
16:00, 20:35 — Шоу Джерри Спрингера.
17:00 — Пресс-микс.
17:25 — Поцелуев мост.
17:50, 19:50, 00:20 — Доска объявлений.
18:05 — Х.т.ф. «Истребители».
19:05, 00:05 — Агентство криминальных новостей.
19:20 — Астроцентр «Ландра» представляет.
19:55 — Шалуньи.
21:30 — Чрезвычайная ситуация.
22:00 — Х.ф. «УБИЙЦА ВОРОН». США, 1999, триллер.
00:40 — Дела-делишки.
00:45 — Город солнца.
01:00 — ТВ-чат infon.
02:00 — Ночной канал.

7 ТВ

06:00, 03:00 ДвиЖЖение.
06:45, 07:45, 08:45, 10:45, 13:45, 16:00, 22:30, 03:45, 04:45 Новости спорта.
09:00 Баскетбол. Евролига УЛЕБ. «Партизан» (Белград) — ЦСКА.
10:55, 20:55 Интернет-тайм.
11:00, 17:40 Супермаркет «Здоровье».
11:15 Футбол Италии.
12:10 Биатлон. Кубок мира. Спринт. Женщины.
14:00 Дневной марафон.
15:30 Рыболов.
16:15 Биатлон. Кубок мира. Спринт. Мужчины.
17:55 Мотоспорт.
18:25 Хоккей. Кубок «Балтики».Финляндия — Швеция.
21:00, 05:30 Над кольцом.
21:30 Русское поле «Спартака».
22:00 Назло рекордам?!
22:45, 02:30 ГОЛмания.
23:10 Волейбол. Лига Чемпионов. «Локомотив-Белогорье» — «Ираклис» (Греция).
01:15 Х.ф. «ЗА ДВУМЯ ЗАЙЦАМИ». СССР, 1961, комедия.

КУЛЬТУРА

10:00, 18:30, 00:00 Новости культуры.
10:15 Порядок слов.
10:30 Археология.
11:00 Школа злословия.
11:50 Х.ф. «ПОДНЯТАЯ ЦЕЛИНА». СССР, 1959, экранизация.
13:35 Тарантас.
14:00 Х.т.ф. «Страсти по-итальянски».
14:55 Мультфильмы.
15:45 Х.т.ф. «Девочка и океан».
16:10 Х.т.ф. «Мегрэ и жена вора».
17:05 Петербург: время и место.
17:30 М. Равель. Концерт для фортепиано с оркестром.
17:50 Д.ф. «Непредвиденный антракт».
18:45 Кто мы?
19:10 Помогите Телеку.
19:20 Д.ф. «Век кавалергардов».
19:50 Билет в Большой.
20:30 Pro memoria.
20:45 Х.т.ф. «Цирк».
22:00 Культурная революция.
23:00 Вести.
23:15 Эпизоды.
00:25 Ночной полет.

ТВЦ

06:00 Информационно-развлекательный канал «Настроение».
08:50 «Газетный дождь».
09:05 «Загадочная женщина». Телесериал.
09:55 «Московские красавицы».
10:25 «Квадратные метры».
10:40 «Телемагазин».
11:00, 14:00, 18:00, 22:00, 00:10 СОБЫТИЯ.
11:15 Телеканал «Дата».
12:15 «Отдел «Х».
12:45 «Прорыв».
13:10, 23:50 «Петровка, 38».
13:30 «Деловая Москва».
13:45 «Доходное место».
14:15 «Инспектор Деррик».
15:20 «Экспо-новости».
15:30 «Я — мама».
16:00 «Регионы: прямая речь».
16:30 «Идущие вперед».
17:00 «Горец — бессмертный ворон». Телесериал.
18:15 «Большая музыка».
19:00 «Узы любви». Телесериал.
19:40 «Экспо-новости».
19:50 «Пять минут деловой Москвы».
20:00 «Черная радуга» (США). Х.ф.
22:40 «Версты». Путешествие в Россию.
23:20 «Времечко».
00:30 «Серебряный диск».
00:50 «Поздний ужин» Леонида Млечина».
01:20 «Синий троллейбус».
01:45 «Майкл Джексон в «Мэдисон Сквер Гарден».

DISCOVERY

05:00, 11:00 Большое приключение о»;Ши: возвращение в джунгли.
05:25, 11:25, 19:00 Рыболовные приключения Рекса Ханта.
05:55, 11:55 Турбо.
06:20, 12:20 Дневники казино: профессионалы.
06:50, 12:50 Рождение автомобиля.
07:15, 13:15 Утраченные сокровища древнего мира: древний Египет.
08:10, 14:10 Любовница.
09:05, 15:05 Пирамиды, мумии и могилы: для чего строили пирамиды.
10:00, 16:00 Гонка к полюсу Шеклтона и Скотта.
17:00 Небесные тяжеловозы.
18:00 Танки!: в бою.
20:00 Путешественники в прошлое: остров угрей.
21:00 Собачья жизнь.
22:00 Великие сражения: битва при Ватерлоо — 1815.
22:30 Военные истории: еврейская бригада.
23:00 Криминалисты: огонь правосудия.
00:00 Архив ФБР: убийства в кофейной лавке.
01:00 Обвинители: вопрос здравого смысла.
02:00 Поля сражений: битва на Курской дуге.
03:00 Путешественники в прошлое: шахта хау.
04:00 Приспешники Гитлера: Гесс- заместитель.

ANIMAL PLANET

09:00, 17:00, 03:00 Помощь домашним животным.
09:30, 17:30, 03:30 СОС дикой природы.
10:00 Дикие создания.
11:00 Белая граница.
12:00, 02:00, 06:00 Скорая ветеринарная помощь:.
13:00, 23:00, 07:00 Охотник за крокодилами.
14:00, 00:00, 08:00 Большое приключение О»;Ши.
14:30, 08:30 Защитники дикой природы.
15:00 Встречи с животными.
15:30 Загадочные животные.
16:00 На голубом рифе: Морские скакуны, Кладбище кораблей.
18:00 Друзья животных.
19:00 Будущее дикой природы: Налетчики из травяных равнин; Болотные гиганты.
20:00 Жизнь насекомых: Остров ткачихи.
20:30 Животные Эспиналла.
21:00 Дневник шимпанзе.
22:00 Убить, чтобы выжить.
00:30 Аэропорт для животных.
01:00 Жюль ищет опасностей: Африканский буш.
04:00 Смотрители зоопарков.
05:00 Достоверно и подробно: Крокодилы.

Discovery Travell & Adventure

11:00, 17:00, 23:00 Странствия по свету: Россия.
11:55, 15:10, 17:55, 21:10, 23:55, 03:10 Человек из буша: Пустыня.
12:20, 15:35, 18:20, 21:35, 00:20, 03:35 Приключения Ника: Слон, не имевший бивней.
12:50, 16:05, 18:50, 22:05, 00:50, 04:05 Королева скал.
13:45, 19:45, 01:45 Необузданная Африка: Тсодило.
14:15, 20:15, 02:15 ЭКО Челлендж — Аргентина

Discovery SCI-TREK

11:00, 14:40, 17:00, 20:40, 23:00, 02:40, 05:00, 08:40 Загадки Азии: необычные случаи.
11:55, 17:55, 23:55, 05:55 Солнечная империя: небеса над нами.
12:50, 18:50, 00:50, 06:50 Передний край: раны, зашитые роботами.
13:15, 19:15, 01:15, 07:15 За пределами науки: чёрный самолёт.
13:45, 19:45, 01:45, 07:45 Траектория полёта: поднятые крылья.
15:35, 21:35, 03:35, 09:35 Бушующая планета: лавины.
16:30, 22:30, 04:30, 10:30 Юрский период: убежище для динозавров.

Discovery CIVILISATION

11:00, 17:00, 23:00 Великие книги: «Малколм Экс».
11:55, 17:55, 23:55 А что, если? землетрясение в калифорнии.
12:50, 16:05, 18:50, 22:05, 00:50, 04:05 Современная военная техника: подводная война.
13:45, 19:45, 01:45 Охотники за сокровищами: затонувший павлиний трон.
14:15, 20:15, 02:15 Византия: на зависть миру.
15:10, 21:10, 03:10 Терра икс: вавилонская башня.

National Geographic CHANNEL

14:00, 19:00 Знакомьтесь — мумия: Ненужная мумия.
14:30, 19:30 Истории о живых мертвецах: Принцессы Сирии.
15:00 Созданные убивать: Океан.
16:00 Микросхемы на службе у биологии.
16:30 За пределами: Под вулканом.
17:00, 20:00 Наперегонки со временем в Стокгольме.
17:30, 20:30 На такси за $100: Бангкок и Рейкьявик.
18:00 Тайный Китай: Последняя лодка белого дракона.
21:00 Двадцать лет с дельфинами.
22:00, 05:00 Любовь, почитание и послушание.
23:00, 02:00, 06:00 Вопросики жизни.
00:00, 03:00, 07:00 Экстремальная планета: Поднимающиеся волны.
01:00, 04:00 Знакомьтесь — мумия: Распакованные инки.
01:30, 04:30 Истории о живых мертвецах: Кровавая трагедия.

HALLMARK

01:00 «Только в танцевальном зале».
03:00, 22:00 «Закон и порядок».
04:00 Комедия «Меня все еще путают с Брюсом».
06:00 Комедия «Русская кукла».
08:00 «Секрет подружки невесты».
10:00, 17:00 «Однажды в Рождество».
12:00 «Одинокий странник».
14:00, 19:00 «Земля обетованная».
15:00 Вестерн. «Черный лис: Хорошие люди и плохие».
20:00 «Тайное сокровище».
23:00 «Верните нам наш город».

TV-XXI

10:00, 18:00, 02:00 ПОСЛЕДНИЙ СЕНТЯБРЬ драма, Велик/Ирл/Фр., 1999.
11:40, 19:40, 03:40 АКТЫ СПРАВЕДЛИВОСТИ драма, Италия, 1998.
13:25, 21:25, 05:25 БОМБА комедия-фарс, Италия, 1999.
15:05, 23:05, 07:05 КОМНАТЫ СМЕРТИ 10 детектив, Англия, 2001.
15:55, 23:55, 07:55 МАРКО ПОЛО прикл., Израиль, 1996.

EUROSPORT

10:30 Олимпийский журнал.
11:00 Биатлон, Словения.
13:30 Теннис: Австралия Оупен Легенды.
15:30 Биатлон, Словения.
17:45 Хоккей: «Солт-лейк-сити».
18:45 Биатлон, Словакия.
20:30 «Ватс» Футбол.
21:00 Футбол: Классика УЕФА.
23:00 Футбол: Легенды ЧЕ.
00:00 Конный спорт.
01:00 Новости.
01:15 Формула 1.
01:45 Мотоспорт.
02:45 «Ватс» Автомотоспорт.
03:15 Новости.

Новый год в кругу друзей!
Кафе-бар **«Грин-Холл»**
Новогоднее шоу с участием артистов оригинальных жанров (факир, шоу-балет...), а также скрипача-виртуоза Павла Денисова. Праздничный ужин, конкурсы, танцы.
Начало 31 декабря в 23.00.
Справки по тел. 2-29-83.

Металлическая дверь
+ евровагонка
+ замок «Цербер»
+ доставка*
+ установка
= 3300 р.
*(кроме подъема на этаж)
Тел. 2-39-39.

Новый гатчинский телефонно-информационный справочник — подписчикам газеты почти БЕСПЛАТНО!

ПЯТНИЦА 20 декабря

Заявки на подключение к КТВ «Ореол» принимаются по телефону 3-12-54

АСТВ / ОРЕОЛ-ТВ

Кабельное и эфирное телевидение. 47-й канал ДМВ-диапазона.

06:00, 10:15 Просто песня.
06:25 «Прохладный мир».
06:55 «Хрустальный мир».
07:25 «Мой маленький пони». Телесериал.
07:50 «Счастливого пути!».
08:05 «После 2000 года».
08:50, 16:30 «Д' Артаньян и три мушкетера». 3-я с.
10:40 «Любовь по сценарию». Х.ф.
12:25 «Некстати» (программа молодежной студии «Монитор»).
12:40 «Ежедневник».
13:50 «Черепашки — ниндзя». Мультсериал.
14:15 «Готовы или нет». Молодежный телесериал.
14:45 «Володя большой, Володя маленький». Х.ф.
15:55 «Магазин ТВ».
16:10 «Канал QP».
17:50 «Новости красоты и здоровья».
18:00 «Ежедневник».
19:30 Информ. программа «Кстати».
20:00 «Наш спорт. Новости».
20:15 «Ежедневник».
21:30 Информ. программа «Кстати».
21:55 «Наш спорт. Новости».
22:10 «Сны о России». Х.ф.
00:20 Просто песня.

ПЕРВЫЙ КАНАЛ

06:00 Доброе утро.
09:00, 12:00, 15:00, 18:00 Новости.
09:15, 19:00 Х.т.ф. «Семейные узы».
10:10 Х.т.ф. «Ни больше, ни меньше».
11:10, 15:15, 21:40 Фабрика звезд.
11:40 Х.т.ф. «Твинисы».
12:20 Х.ф. «СХВАТКА». США, 1998, боевик.
14:00 Новый день.
15:55 Х.т.ф. «Огнем и мечом».
17:00 Большая стирка.
18:25 Д.ф. «Последний полет «Летучего голландца».
19:50 Поле чудес.
21:00 Время.
22:50 Х.ф. «СОЛДАТ». США, 1999, фантастический боевик.
00:50 Сольный концерт Андрея Макаревича.
01:50 Х.ф. «МУЖСКОЙ ЗИГЗАГ». Россия, 1992, комедия.

РОССИЯ

06:15, 07:15 Пестрые новости.
06:45, 08:15 Вести-пресса.
07:45, 08:35, 13:30, 18:20, 20:35 Вести. Санкт-Петербург.
08:45 Х.т.ф. «Мужская работа-2».
09:45 Х.т.ф. «Морской узел».
10:45 Дежурная часть.
11:00, 14:00, 17:00, 20:00 Вести.
11:20 В поисках приключений.
12:15 Х.т.ф. «Комиссар Рекс».
13:10, 16:40 Экспертиза.
14:20 Х.т.ф. «Комедийный коктейль».
14:55 Моя семья.
15:45 Комната смеха.
17:20 Место в истории.
17:50 Сны над городом.
18:40 Вести-спорт.
18:50 Х.т.ф. «Воровка».
19:50 Спокойной ночи, малыши!
20:50 Бенефис Надежды Бабкиной.
23:20 Х.ф. «КРИМИНАЛЬНЫЙ ОТДЕЛ». СССР, 1997, боевик.
00:50 Ставка.
01:20 Дорожный патруль.
01:35 Горячая десятка.

ПЕТЕРБУРГ

07:00, 18:25 Показывает ЛОТ.
08:00 Новое утро.
10:05 Х.т.ф. «Налог на убийство».
11:00 Азы безопасности.
11:10, 17:55 Телемагазин.
12:10, 15:00 Дневной экспресс.
12:30, 15:30, 19:30, 22:30 Информ-ТВ.
12:40 ВОТ.
13:25 Х.т.ф. «Приключения Шерлока Холмса и доктора Ватсона».
15:45, 21:25 ТСБ.
16:10 Мультвитамины.
16:35 Люди в темном.
17:05 Х.т.ф. «ОБЖ, или ОБиЖенная любовь».
17:30 Детские новости.
17:40 Забавная семейка.
20:00 Нужное подчеркнуть.
20:10 Кубок губернатора Санкт-Петербурга по игре «Что? Где? Когда?».
21:50 Вечер трудного дня.
23:00 Инверсия.
23:15 Х.ф. «ГВЕНДОЛИН». Франция, 1983, эротическая мелодрама.
01:05 Галерея искусств.
01:35 Спросите у доктора Щеглова.

НТВ

06:00, 06:30, 07:00, 07:30, 08:00, 11:00, 15:00, 16:00, 18:00, 19:00 Сегодня.
06:05, 06:35, 07:05, 07:35, 08:05 Утро на НТВ.
08:30, 10:00, 12:00, 14:00, 17:00, 18:20 Сегодня. Санкт-Петербург.
08:55 Х.т.ф. «Скорая помощь-5».
10:20 Д.ф. «Преступление и наказание».
11:05 Растительная жизнь.
11:40 Вы будете смеяться!
12:05 Х.т.ф. «Государственная граница».
13:35 Криминал.
14:05 Х.т.ф. «Третий лишний».
14:40 Х.т.ф. «Она написала убийство».
15:35 Принцип домино.
17:05 Х.т.ф. «Кукла».
19:35 Свобода слова.
20:55 Х.ф. «МАСТЕР ВОСТОКА». Россия, 1992, боевик.
22:50 Все сразу!
23:25 Х.ф. «ПСИХО». США, 1960, триллер.
01:35 Х.т.ф. «Бессмертный».

6 КАНАЛ / СТС

06:00 Х.т.ф. «Чак Финн».
06:30, 14:00 Мультфильмы.
07:00, 14:30 М.с. «Приключения мультяшек».
07:30, 17:00 Х.т.ф. «Друзья».
08:00 Х.т.ф. «Ступени к славе».
08:55, 03:20 Танцкласс.
09:00, 19:30, 23:45 Детали.
09:25, 19:55, 00:10 Смотри.
09:30, 19:00 Осторожно, модерн!
10:00 Х.ф. «ПОСЛЕДНИЙ ИЗ МОГИКАН». США, 1992, приключения.
12:30, 18:00 Девичьи слезы.
13:45, 00:15 Тур-шоу.
15:00 М.с. «Бэтмен».
15:30 М.с. «Фриказоид».
16:00 Х.т.ф. «Пляжный патруль».
17:30, 02:50 Полшестого.
20:00 Кресло.
21:00 Х.ф. «ПЕРВОБЫТНЫЙ СТРАХ». США, 1996, триллер.
00:20 Вася ин да хаус.
01:20 Х.т.ф. «Убойная сила».
02:20 Pro компьютер.
03:25 Х.ф. «ПЯТНИЦА 13-е. ДЖЕЙСОН ЖИВ». США, 1986, ужасы.

ТВС

06:45, 01:55 Музыка на канале.
07:00, 07:15, 07:30, 07:45, 08:00, 08:15, 08:30, 08:45, 09:00, 11:00, 15:00, 17:00, 19:00, 21:00 Новости.
07:05, 08:35, 01:00 Свободное время.
07:20, 08:25 ABS.
07:25 Есть мнение.
07:35 Паутина.
07:50 Тушите свет.
08:05 Спорт.
08:20 Место печати.
08:50 Назло.
09:25 Публичные люди.
09:50 Х.т.ф. «Виллисы».
11:25 Х.ф. «ДАУРИЯ». СССР, 1971, экранизация.
14:45 Мультфильм.
15:25 М.с. «Гарфилд и его друзья».
15:50 Х.т.ф. «Направляясь на Юг».
17:25 100 чудес света.
18:30 Высший свет.
18:40, 01:35 Состав преступлений.
19:30 Поединок.
20:20 Вне закона.
21:45 Любовные истории.
22:25 Х.ф. «МАЛЕНЬКАЯ ВЕРА». СССР, 1988, эротическая мелодрама.

ТНТ

06:00 Х.т.ф. «Лето нашей тайны».
07:00 Молодежный телевизионный канал.
09:00 Х.т.ф. «Нестор Бурма».
10:30, 14:45, 03:05 О, счастливчик!
11:10 Х.т.ф. «Земля. Последний конфликт».
12:05 М.с. «Шехерезада».
12:30 Х.т.ф. «Волшебный школьный автобус».
13:00 ТВ-клуб.
13:30, 02:15 Х.т.ф. «Лус Мария».
14:30, 23:40 Наши песни.
15:30, 19:30, 00:35 Окна.
16:25 Х.ф. «ПОХИЩЕНИЕ ЧЕМПИОНА». США, 1998, приключения.
18:30 Фантастические существа.
19:00 Без 5 минут триста.
19:25, 21:25, 23:35 Завтречко.
20:30, 01:25 Продолжение следует.
21:30 Х.ф. «СЕКСИ БОЙЗ, ИЛИ ФРАНЦУЗСКИЙ ПИРОГ». Франция, 2001, комедия.
23:50 Империя страсти.
03:45 Высший бал(л).
05:10 Доброй ночи.

Региональное ТВ

06:00 Дино.
06:30 Шерше ля ФАН.
07:00, 16:35 М.с. «Черепашки ниндзя: новая мутация».
07:30, 16:05 М.с. «Джим Баттон».
08:00 М.с. «Новый экшемен».
08:30 Большие деньги.
09:30, 13:30, 17:30, 21:30 24. Информационная программа.
09:50 Х.ф. «МАРИХУАНА». США, 1998, черная комедия.
12:00, 18:55, 00:05 Региональные новости.
12:10 Компас.
12:30 Х.т.ф. «Яго, темная страсть».
13:50 Д.ф. «Детективная история. Дневник беглеца».
14:20, 20:20 Х.т.ф. «Провинциалы».
15:35 Мультфильмы.
17:05 М.с. «Мир Бобби».
17:50 Семейные страсти.
19:05, 00:15 Телеэксперт.
19:25 Вавилон.
19:55 М.с. «Симпсоны».
22:00 Х.ф. «ФЕДЕРАЛЬНАЯ ЗАЩИТА». США, 2002, боевик.
00:20 Х.ф. «ВОРЫ». Франция, 1996, драма.

ТВ 3

06:30 Победоносный голос верующего.
07:00 М.с. «Ураганчики».
07:30 М.с. «Мумии возвращаются».
08:00 Х.ф. «ПТИЦА ПРОЩАНИЯ». США, 1995, мелодрама.
09:30 Х.ф. «САМАНТА». США, 1991, комедия.
12:30 Х.т.ф. «Амазонка».
13:30 Х.ф. «КРАЙНЯЯ МЕРА ПРАВОСУДИЯ». США, 1993, боевик.
15:30 Х.ф. «ВЗЛОМ». США, 2000, боевик.
17:30 Х.т.ф. «Мэдисон».
19:00 Х.ф. «ВСЕ ЛЮДИ СМЕРТНЫ». Англия, 1995, драма.
21:00 Х.ф. «МАКБЕЙН». США, 1991, боевик.
22:45 Формула здоровья.
23:00 Линия красоты.
23:15 Love times.
23:30 Х.ф. «БЕЛАЯ МИЛЯ». США, 1996, триллер.

ДТВ

06:25 Фаркоп.
06:40 Новый день.
06:45 Физкульт-привет!
07:00, 11:00 Х.т.ф. «Одиссея».
07:55 Урожайная грядка.
08:00 Личное время.
08:30, 17:55, 00:30 Петербургская хроника.
08:40 Петербургская панорама.
10:00 Х.т.ф. «Провинциалка».
12:10 Телемагазин.
13:10 Х.ф. «ПОКОРИТЕЛИ ОГНЯ». США, 1999, боевик.
15:15 ZTV. Discostar.
16:00, 20:35 Шоу Джерри Спрингера.
17:00 Кольцевые гонки.
17:20 Мастер класс Демида Момота.
17:30 Фабрика красоты.
17:50, 19:50, 00:20 Доска объявлений.
18:05 Х.т.ф. «Истребители».
19:05, 00:00 Агентство криминальных новостей.
19:20 М-1. Бои без правил.
19:55 Шалуньи.
21:30 Бои чемпионов.
22:00 Top chan.
22:15 Женщина и мужчина.
22:35 Мастерская Дрюппе.
23:35 Nota bene.
00:40 Дела-делишки.
00:45 Желтая полоса.
01:00 ТВ-чат infon.
02:00 Ночной канал.

7 ТВ

06:00 ДвиЖЖение.
06:50, 07:45, 08:45, 10:45, 13:45, 15:40, 23:00 Новости спорта.
09:00 Футбол. «Реал» (Мадрид) — Сборная мира.
11:00, 13:00 Супермаркет «Здоровье».
11:15 Волейбол. Лига Чемпионов. «Локомотив-Белогорье» — «Ираклис» (Греция).
13:15 Рыболов.
14:00 Дневной марафон.
15:55, 23:15 Биатлон. Кубок мира. Эстафета. Мужчины.
17:30 Х.ф. «БОКСЕРЫ».
18:45, 04:15 Хоккей. Кубок Балтики. Словакия — Швеция.
20:30, 03:00 Это — НБА.
21:00 Дела футбольные.
21:30 Шахматы.
21:45 Интернет-тайм.
22:00 Профессионалы ринга.
00:15 Бои без правил.
01:15 Х.ф. «КРЕСТНЫЙ ОТЕЦ ИЗ ГОНКОНГА». Гонконг, 1989, боевик.
03:25 Над кольцом.
03:50 Открытый корт.

КУЛЬТУРА

10:00, 18:30, 00:00 Новости культуры.
10:15 Порядок слов.
10:30 Археология.
11:00 Культурная революция.
11:50 Х.ф. «ИВАНОВ КАТЕР». СССР, 1972, мелодрама.
13:30 Моноспектакль «Песочные часы».
14:00 Х.т.ф. «Страсти по-итальянски».
14:50 В гостях у Маэстро.
15:05 Мультфильмы.
15:45 Х.т.ф. «Девочка и океан».
16:10 Черные дыры. Белые пятна.
17:05 С потолка.
17:35 Д.ф. «Документ и мифотворчество».
18:15 «Выбранные места из..» Леонид Бежин.
18:45 Полуденные сны.
19:10 Помогите Телеку.
19:20 Д.ф. «Век кавалергардов».
19:50 Д.ф. «Создатель танцев».
20:45 Х.т.ф. «Цирк».
22:00 Оркестровая яма.
22:45 Ария из оперы Б. Бриттена «Питер Граймс».
23:00 Вести.
23:15 Блеф-клуб.
00:25 Джем-5.

ТВЦ

06:00 Информационно-развлекательный канал «Настроение».
08:50 «Газетный дождь».
09:05 «Загадочная женщина». Телесериал.
09:45 «Я вернусь...» Путешествие Михаила Булгакова в Крым».
10:40 «Телемагазин».
11:00, 14:00, 18:00, 22:00, 00:10 СОБЫТИЯ.
11:15 Телеканал «Дата».
12:10 «Игра в прятки».
12:25 «А у нас во дворе...».
12:55 «Денежный вопрос».
13:10, 23:50 «Петровка, 38».
13:30 «Деловая Москва».
14:15 «Инспектор Деррик».
15:20 «Фантазии «Вемины».
15:30 «21 кабинет».
16:00 «Регионы: прямая речь».
16:30 «Живой уголок».
17:00 «Горец — бессмертный ворон». Телесериал.
18:15 «Алфавит».
19:00 «Узы любви». Телесериал.
19:50 «Пять минут деловой Москвы».
20:00 «Хит-парад 80-х».
22:40 «Русский век».
23:20 «Времечко».
00:30 «Открытый проект». Молодежный канал.
05:00, 11:00 Большое приключение о»;Ши: речной гигант.
05:25, 11:25, 19:00 Рыболовные приключения Рекса Ханта.
05:55, 11:55 Турбо.

DISCOVERY

06:20, 12:20 Дневники казино: светская жизнь в Лас-Вегасе.
06:50, 12:50 Рождение машины.
07:15, 13:15 Великие сражения: битва при Ватерлоо — 1815.
05:45, 11:45 Военные истории: еврейская бригада.
08:10, 14:10 Воинствующая ненависть.
09:05, 15:05 Открытие настоящего мира Гарри Поттера.
10:00, 16:00 Охотники за монстрами: ваш самый страшный ночной кошмар.
17:00 Приспешники Гитлера: Гесс- заместитель.
18:00 Поля сражений: битва на Курской дуге.
20:00 Путешественники в прошлое: партизанская база короля.
21:00 Челюсти в воздухе.
22:00 Создание бомбы.
23:00 За фасадами: Лох-Несс.
00:00 Женщины в синей форме.
01:00 Бронкс — преступление и правосудие: бытовое преступление.
02:00 Экстремальные машины: сигнал бедствия.
03:00 Путешественники в прошлое: остров угрей.
04:00 Битва за небо: в воздухе и на море.

ANIMAL PLANET

09:00, 17:00, 03:00 Помощь домашним животным.
09:30, 17:30, 03:30 СОС дикой природы.
10:00, 18:00 Смотрители зоопарков.
11:00 Достоверно и подробно: Крокодилы.
12:00, 02:00 Скорая ветеринарная помощь.
13:00, 08:00 Охотник за крокодилами.
14:00, 00:00 Большое приключение О»;Ши.
14:30 Защитники дикой природы.
15:00 Встречи с животными.
15:30 Загадочные животные.
16:00 Акулы Гордона.
19:00 Преследуя акулу: Южная Африка.
20:00 Жизнь насекомых: Великий альянс.
20:30 Это мой малыш: Индж.
21:00 Великие явления природы.
22:00 Дневник большой кошки.
23:00 Экстремальный контакт.
00:30 Криминальное досье.
01:00 Царство добычи.
02:30 Прогулки Джеффа Корвина: Намибия.
05:00 Все о собаках.
05:30 Славный пес.
06:00 Последние райские уголки: Намибия.
06:30 Великие реки Африки.
07:00 Фотограф живой природы.
07:30 Африканская одиссея.

Discovery Travell & Adventure

11:00, 17:00, 23:00 Коробочка с лапшой: Ханой.
11:25, 17:25, 23:25 Джастин Холл: Бегущий.
11:55, 15:10, 17:55, 21:10, 23:55, 03:10 Странствия по свету: Путеводитель по Новому Орлеану.
12:50, 16:05, 18:50, 22:05, 00:50, 04:05 В седле мотоцикла.
13:45, 19:45, 01:45 Необузданная Африка: Традиционная еда.
14:15, 20:15, 02:15 Улицы мира: Лас-Рамблас, Барселона.
14:40, 20:40, 02:40 Путешествие Анны Уокер: Шотландия.

Discovery SCI-TREK

11:00, 14:40, 17:00, 20:40, 23:00, 02:40, 05:00, 08:40 Охотники на привидений: призрак рыбака.
11:25, 15:10, 17:25, 21:10, 23:25, 03:10, 05:25, 09:10 Охотники на привидений: случай полтергейста в Гортоне.
11:55, 17:55, 23:55, 05:55 Солнечная империя: рождение новой звезды.
12:50, 18:50, 00:50, 06:50 Передний край: скрытое становится видимым.
13:15, 19:15, 01:15, 07:15 За пределами науки: кибермозг.
13:45, 19:45, 01:45, 07:45 Траектория полёта: столетний юбилей полёта.
15:35, 21:35, 03:35, 09:35 Бушующая планета: огонь.
16:30, 22:30, 04:30, 10:30 Юрский период: динозавры в воздухе.

Discovery CIVILISATION

11:00, 17:00, 23:00 Великие книги: «Отверженные».
11:55, 17:55, 23:55 Катастрофа: в кольце огня.
12:20, 18:20, 00:20 Знаменитые побеги: затерянные в пустыне.
12:50, 16:05, 18:50, 22:05, 00:50, 04:05 Современная военная техника: ракеты и управляемые снаряды.
13:45, 19:45, 01:45 Охотники за сокровищами: сокровища Бассова пролива.
14:15, 20:15, 02:15 Древние воины: ацтеки.
14:40, 20:40, 02:40 Путешественники во времени: погибшая империя Флориды.
15:10, 21:10, 03:10 Охотники за привидениями: волны времени.
15:35, 21:35, 03:35 Фантастические создания: апокалипсис.

National Geographic CHANNEL

14:00, 19:00 Знакомьтесь — мумия: Распакованные инки.
14:30, 19:30 Истории о живых мертвецах: Кровавая трагедия
15:00 Двадцать лет с дельфинами.
16:00 Любовь, почитание и послушание.
17:00, 20:00 Вопросики жизни.
18:00 Экстремальная планета: Поднимающиеся волны.
21:00 Наперегонки со временем в Мумбае.
21:30 Следователи-натуралисты: Полиция Южной Африки.
22:00, 05:00 Тропическая готика.
23:00, 02:00, 06:00 Поиск подводной лодки I-52.
00:00, 03:00, 07:00 Табу: Китайское затягивание ног.
01:00, 04:00 Знакомьтесь — мумия: Фальсификация.
01:30, 04:30 Истории о живых мертвецах: Воскрешение ведьм.

HALLMARK

01:00 «Тайное сокровище».
03:00, 22:00 «Закон и порядок».
04:00 «Верните нам наш город».
06:00 Вестерн. «Черный лис: Хорошие люди и плохие».
08:00 «Одинокий странник».
10:00, 17:00 Комедия «Два друга».
12:00 «Дью-Ист».
14:00, 19:00 «Земля обетованная».
15:00 Фант. «Волшебное кольцо».
20:00 Детектив «Таггарт: Давнишний мертвец».
23:00 Детектив «Ребус: Мертвые души».

TV-XXI

10:00, 18:00, 02:00 СЮРПРИЗ ДЛЯ ПАПАШИ комедия, Канада, 1999.
11:35, 19:35, 03:35 ЦВЕТЫ НА ЧЕРДАКЕ мелодрама, США, 1987.
13:05, 21:05, 05:05 МАФИИ ВОПРЕКИ боевик, США, 1995.
14:50, 22:50, 06:50 ДЕТЯМ ДО 16-ТИ комедия, США, 2000.
16:30, 00:30, 08:30 КРУТОЙ ПОЛИЦЕЙСКИЙ боевик, США, 1998.

EUROSPORT

10:30 Конный спорт.
11:30 Сноуборд.
12:00 Фристайл.
12:30 Скикросс.
13:00 Биатлон, Словакия.
14:00 Горные лыжи, Италия.
15:15 Биатлон, Словакия.
17:45 Прыжки на лыжах, Швейцария.
18:45 Горные лыжи, Италия.
19:15 Биатлон, Словакия.
20:00 Автогонки на льду.
20:30 «Ватс» Летние виды спорта.
21:00 Футбол: Классика УЕФА.
23:00 Парусный спорт.
00:00 Конный спорт.
01:00 Новости.
01:15 Футбол: Классика УЕФА.
02:15 Бальные танцы.
03:15 Новости.

«ОРЕОЛ–ТВ»
ПРИХОДИТ В КАЖДЫЙ ДОМ!

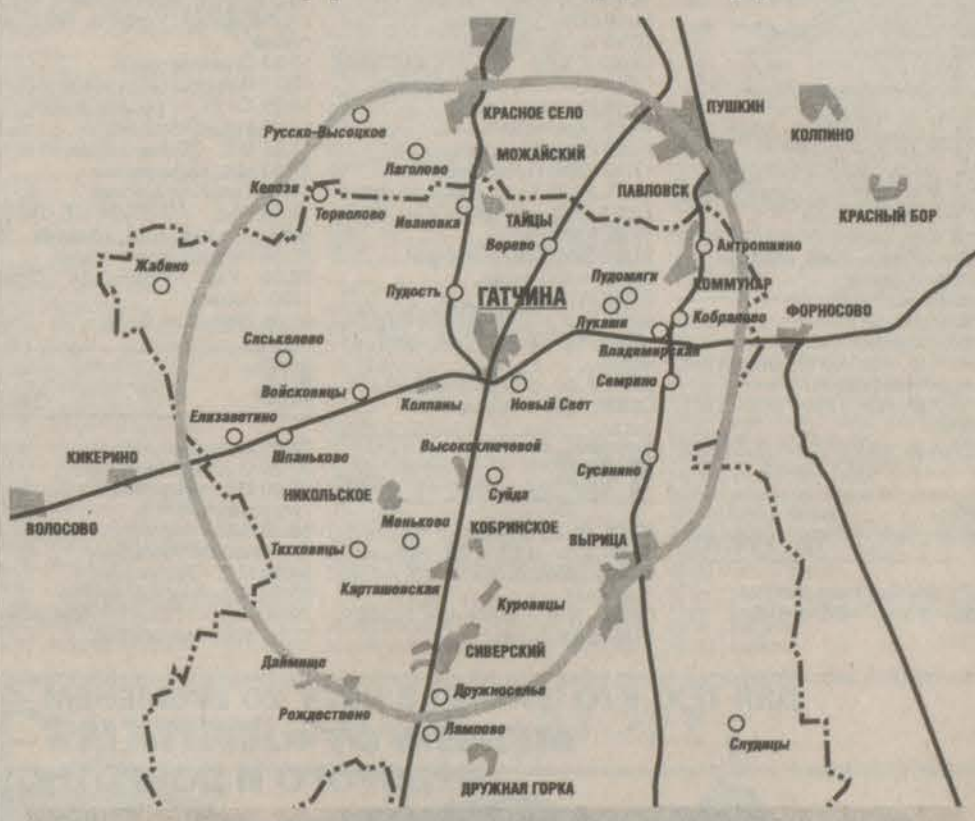

УСЛОВНЫЕ ОБОЗНАЧЕНИЯ

НИКОЛЬСКОЕ — Населенные пункты
Суйда
Граница Гатчинского района
Основные автомагистрали
Зона распространения телевизионного сигнала

Многочисленной армии телезрителей «Ореол-ТВ» прибыло! Теперь жители частных домов в Гатчине (а также многоквартирных домов на Красноармейском проспекте) и в большинстве поселков Гатчинского района могут смотреть программы нашей телекомпании на 47-м телеканале ДМВ-диапазона! Таким образом, достигнуто редкое сочетание качества телеприема и широты диапазона вещания. Никаких специальных устройств для приема «Ореол-ТВ» по эфирному каналу не нужно — достаточно иметь индивидуальную антенну (ДМВ или универсальную, так называемую «решетку») и перенастроить телевизор: 47-й канал находится на ДМВ (UHF) частоте между телеканалами ТВС (43-й канал) и ОТВ (49-й канал).

Подключись к базовому пакету КТВ с 5 по 20 декабря и получи скидку! Подробности на 8–й стр.

СУББОТА **21 декабря** **Заявки на подключение к КТВ «Ореол» принимаются по телефону 3-12-54**

АСТВ / ОРЕОЛ-ТВ

Кабельное и эфирное телевидение.
47-й канал ДМВ-диапазона.

06:00, 09:05 Мультсериал «Динозаврики».
06:25, 09:30 Фильм — детям. «Проданный смех». 1-я с.
07:30, 10:40, 18:00 «Звериные истории».
07:45, 10:55 «Все для смеха».
08:10 «Россия: забытые годы».
11:25, 17:00 «Звездный концерт». Н. Трубач и группа «Премьер-министр».
12:20 **Информ. программа «Кстати».**
12:40 **«Наш спорт. Новости».**
12:55 **«Ежедневник».**
14:00 «Европа сегодня».
14:30 «Телешоп».
15:00 «Марица». Х. т. ф.
16:15 «Магазин ТВ».
16:30, 21:45 «Буфер».
18:15, 22:15 «Копилка». Х.ф.
20:45 **«Ежедневник».**

ПЕРВЫЙ КАНАЛ

07:00, 10:00, 14:00, 18:00 Новости.
07:10 Х.т.ф. «Флиппер».
08:00 Х.т.ф. «Твинисы».
08:20 Играй, гармонь любимая!
08:55 Слово пастыря.
09:10 Здоровье.
10:10 Смак.
10:30 Путешествия натуралиста.
11:00 Смехопанорама.
11:40 Х.ф. «ПОД МАСКОЙ БЕРКУТА». СССР, 1991, боевик.
13:30 Дисней-клуб.
14:10 Хоккей. Международный турнир «Кубок «Балтики». Сборная Словакии — сборная России.
16:00 В мире животных.
16:40 Новый день.
17:10, 18:20 Песня года. Зима.
18:50 Кто хочет стать миллионером?
19:55 Последний герой-2.
21:00 Время.
21:30 Что? Где? Когда?
22:50 Х.ф. «ПРЯМАЯ И ЯВНАЯ УГРОЗА». США, 1994, триллер.
01:20 Х.ф. «ЛЕГЕНДА О ТАРЗАНЕ, ПОВЕЛИТЕЛЕ ОБЕЗЬЯН». США, 1984, приключения.

РОССИЯ

06:30 Х.ф. «ЛЕДЯНАЯ ВНУЧКА». СССР, 1980, фильм-сказка.
07:40 Х.т.ф. «Дракоша и компания».
08:05 Студия «Здоровье».
08:35 Золотой ключ.
09:00 Военная программа.
09:20 Два рояля.
10:10 Ха.
10:25 Сам себе режиссер.
11:20 Сто к одному.
12:15 В поисках приключений.
13:10 Клуб сенаторов.
14:00, 20:00 Вести.
14:20 Х.ф. «НЕПОДДАЮЩИЕСЯ». СССР, 1959, комедия.
16:00 Х.ф. «ФАНТОЦЦИ ПРОТИВ ВСЕХ». Италия, 1980, комедия.
18:00 Моя семья.
18:55 Аншлаг.
20:25 Зеркало.
20:50 Стань звездой.
21:45 Х.ф. «ЧАС ПИК». США, 1998, комедийный боевик.
23:50 Х.ф. «ДРУГИЕ». США, 2001, триллер.
01:45 Х.ф. «МАЛЬЧИКИ И ДЕВОЧКИ». США, 2000, комедия.

ПЕТЕРБУРГ

08:05 Вестник православия.
08:20 Х.т.ф. «Искрящаяся любовь».
09:10 Д.ф. «Окно в мир».
09:40 Х.ф. «ВСЕ ГОРИТ И ПЫЛАЕТ». Франция, 1981, комедия.
11:30 Авто-Питер.
12:00 Наобум.
12:35 Х.ф. «ШТАНЫ». Россия, 1988, комедия.
14:15 Лестница в небо.
15:00 Мультфильм.
15:45 Сокровища Петербурга.
16:15 Мультвитамины.
16:40 Поет Филипп Киркоров.
17:25 Дом кино.
17:55 Телемагазин.
18:25 Показывает ЛОТ.
19:30 Информ-ТВ.
19:55 Х.ф. «ИТАЛЬЯНСКИЙ ДЛЯ НАЧИНАЮЩИХ». Дания, 2000, комедия.
22:00 Блеф-клуб.
22:45 Х.ф. «СТУДЕНТКА». Франция, 1988, комедия.
00:35 Пенальти.
01:11 Синие страницы. Ночной разговор у Алексея Лушникова.

НТВ

08:00, 10:00, 11:00, 12:00, 13:00, 15:00, 16:00, 18:00, 19:00 Сегодня.
08:05 Вкусные истории.
08:25 Полундра!
08:50 Без рецепта.
09:25 Путешествия натуралиста.
10:05 Кулинарный поединок.
11:05 Квартирный вопрос.
12:05 За гранью возможного.
13:05 Х.ф. «СУЕТА СУЕТ». СССР, 1978, комедия.
14:45 Вкусные истории.
15:05 Своя игра.
16:25 Женский взгляд.
17:05 Шоу Елены Степаненко.
18:05 Фактор страха.
19:30 Х.ф. «СМЕРТЕЛЬНОЕ ОРУЖИЕ-4». США, 1998, боевик.
22:10 Профессиональный бокс. Наши на ринге.
23:05 Х.ф. «ДИКОСТЬ». США, 1998, триллер.
01:15 Х.т.ф. «Бессмертный».

6 КАНАЛ / СТС

06:00 Музыкальная программа.
06:45 Х.ф. «ОДИССЕЯ КАПИТАНА БЛАДА». СССР, 1991, приключения.
08:00 Х.т.ф. «Новые приключения Лесси».
08:30 Мультфильмы.
09:00 М.с. «Табалуга».
09:30 М.с. «Флиппер и лопака».
10:00 М.с. «Алекс и Алексис».
10:30 М.с. «Пуччини».
10:45 М.с. «Ник и Перри».
11:00 Скрытая камера.
12:00 Х.т.ф. «Альф».
12:30 Х.ф. «ПЕРВОБЫТНЫЙ СТРАХ». США, 1996, триллер.
15:00 Медовый месяц.
16:00 Полшестого.
17:00 Pro компьютер.
17:30 КВН. Украинская лига.
19:45, 00:30 Х.т.ф. «Убойная сила».
21:00 Х.ф. «ВОДОНОС». США, 1998, комедия.
23:00 Осторожно, модерн!
23:30 Черно-белое.
01:45 Ночной странник.
02:05 Х.ф. «ПЕРВЫЙ ПОНЕДЕЛЬНИК ОКТЯБРЯ». США, 1981, комедия.
03:45 Х.ф. «БЕШЕНЫЕ ДЕНЬГИ». СССР, 1987, экранизация.

ТВС

07:05, 01:25 Музыка на канале.
07:20 Х.ф. «СЕМЬ СТАРИКОВ И ОДНА ДЕВУШКА». СССР, 1968, комедия.
08:50 Х.ф. «ЧУЖАЯ». СССР, 1988, мелодрама.
10:20 Свободное время.
11:00, 15:00, 19:00 Новости.
11:30 ABS.
12:05 Х.ф. «КАРЬЕРА ДИМЫ ГОРИНА». СССР, 1961, мелодрама.
13:55, 15:25 Х.т.ф. «Тайны Ниро Вульфа».
16:25 Без галстука.
17:00 В нашу гавань заходили корабли.
18:00 Дачники.
19:50 Бесплатный сыр.
20:30 Х.т.ф. «Приключения мага».
22:40 Д.ф. «Большой театр товарища И. В. Сталина».
23:50 Земля — воздух.

ТНТ

07:00, 16:30 Х.т.ф. «На краю Вселенной-3».
07:50 М.ф. «Легенда о Большой Лапе».
09:05 М.ф. «Храбрый портняжка».
09:30 Простые истории.
10:00 Д.ф. «Путешествия с Национальным географическим обществом».
11:00 Д.ф. «Час Дискавери».
12:05 Д.ф. «Удивительные миры».
12:30 Пойми меня.
13:00 ТНТ-спорт.
17:30 Х.ф. «ПРО КРАСНУЮ ШАПОЧКУ». СССР, 1977, сказка.
19:00 М.с. «Боб и Маргарет».
19:30, 02:05 Х.т.ф. «Диагноз: убийство».
20:30 78-й регион.
21:00 Без 5 минут триста.
21:30 Х.ф. «СЕМЕЙСТВО ПРИДУРКОВ». Канада-США, 1995, комедия.
23:30 Х.ф. «ПОД ЗНАКОМ СМЕРТИ». США, 1994, триллер.
01:20 Продолжение следует.
02:50 Доброй ночи.

Региональное ТВ

06:00 Музыкальный канал.
06:30, 00:40 Х.т.ф. «24 часа».
07:30 Д.ф. «Дикая планета».
08:30 Радость музыки.
09:00 М.с. «Флинт — детектив во времени».
09:25 Будьте здоровы.
09:50 М.с. «Футурама».
10:50 Х.т.ф. «Ведьмак».
11:55, 21:00 Х.т.ф. «Тайга».
13:00 Д.ф. «Диалог со всем миром».
13:30, 00:20 24. Информационная программа.
13:50 1/52. Спортивное обозрение.
14:05 Х.ф. «ДВОЙНОЕ УБИЙСТВО В БАРЕ, ИЛИ ЧЕТЫРЕ ЛИСТА ФАНЕРЫ». Украина, 1992, детектив.
15:55 Стройэкспресс.
16:10 Региональные новости.
16:25 Х.т.ф. «У нас все дома».
17:00 М.с. «Симпсоны».
17:25 М.с. «Жизнь с Луи».
17:50 М.с. «Вуншпунш».
18:20 Такая профессия.
18:50 Х.ф. «ТРЕТИЙ НЕ ЛИШНИЙ». Россия, 1994, комедия.
20:30 Петербургское время.
22:00 Х.ф. «РЭМБО-3». США, 1998, боевик.
01:35 Шерше ля ФАН.

ТВ 3

07:00 М.с. «Рекс».
07:30 М.с. «Ураганчики».
08:00 М.с. «Мери-Кейт и Эшли — суперагенты».
08:30 М.с. «Капитан Симиам и космические обезьяны».
09:00 М.с. «Эволюция».
09:30 М.с. «Мистер Бамп».
10:00 Х.ф. «ПТИЦА ПРИЩАНИЯ». США, 1995, мелодрама.
12:00 Кулинарная рулетка.
12:30 Х.т.ф. «Убийцы Лунного озера».
13:30 Х.ф. «МАКБЕЙН». США, 1991, боевик.
15:00 Х.ф. «БИЧ БОЖИЙ». Россия, 1987, драма.
17:15 Формула здоровья.
17:30 Х.т.ф. «Истории о привидениях».
18:00 Желтые страницы Санкт-Петербурга.
18:15 Жизнь в удовольствие.
19:00 Х.ф. «АРЕНА». США, 2000, боевик.
20:55 Урожайная грядка.
21:00 Х.ф. «ВОЗВРАЩЕНИЕ ДЕМОНА». США, 1992, ужасы.
23:00 Лаборатория красоты.
23:30 Х.ф. «КНЯЗЬ ТЬМЫ». США, 1987, мистика.

ДТВ

07:30 Детский клуб.
08:00, 13:30 М.с. «Иван из Юкона».
08:30, 14:00 Х.т.ф. «Черная бездна».
09:30 Ветеринарка.
10:00 Х.т.ф. «Клубничка».
11:10 Х.ф. «ВРАТАРЬ». СССР, 1936, комедия.
12:45 Камера смеха.
13:15 Окно в природу.
15:00, 20:30 Шоу Джерри Спрингера.
16:00 Философия путешествий.
16:15 Город солнца.
16:30 Поцелуев мост.
16:50 Гламур.
17:00 Секретное пространство.
17:30 Большие гонки.
18:05 Звезды Голливуда.
18:20 Наблюдатели.
18:50 Под пресс.
19:55 Криминальная Россия.
21:30 Х.ф. «ТРИ ЖЕНЩИНЫ И МУЖЧИНА». Россия-Беларуссия, 1998, мелодрама.
23:20 Она любит ночь.
23:55 Зона риска. Служба спасения.
00:10 Желтая полоса.
00:15 Дамский клуб.
00:35 Гвоздь.
01:00 ТВ-чат Infon.
02:00 Фабрика красоты.

7 ТВ

06:00 Дела футбольные.
06:40 Профессионалы ринга.
07:30 Шахматы.
08:00, 10:45, 13:45, 23:20 Новости спорта.
08:15 Х.ф. «ВКЛЮЧИТЕ СЕВЕРНОЕ СИЯНИЕ». СССР, 1972, приключения.
09:30 Очарованный странник.
10:00 Физкульт.
10:15 Планета Футбол.
11:00 Х.т.ф. «Легенда о затерянном городе».
11:25 Жизнь продолжается.
11:55, 04:10 Биатлон. Кубок мира. Эстафета. Женщины.
14:00, 02:55 Шоу футбольной Европы.
15:00 Горячая семерка.
15:45 Империя спорта.
16:25 Хоккей. Кубок «Балтики». Чехия — Финляндия.
19:00 Хоккей. Кубок «Балтики». Словакия — Россия.
21:00, 03:45 Назло рекордам?!
21:30 Западная трибуна. Чемпионат Англии по футболу.
23:30 Западная трибуна. Чемпионат Испании по футболу.
01:30 Х.ф. «О ЧЕМ НЕ УЗНАЮТ ТРИБУНЫ». СССР, 1975, мелодрама.

КУЛЬТУРА

10:10 Библейский сюжет.
10:40 Х.ф. «СОЛЕНЫЙ ПЕС». СССР, 1973, мелодрама.
11:45 Мультфильм.
12:05 До мажор.
12:35 Гэг.
12:50 Х.ф. «МИО, МОЙ МИО». СССР-Швеция-Норвегия, 1987, комедия.
14:25 Приспособлены к жизни в природе.
14:55 Магия кино.
15:20 Кто там.
15:50 Телеспектакль Р. Отколенко. «Здравствуйте, наши папы!».
17:05 Блистательный мир Валентины Серовой.
17:45 Х.ф. «СЕРДЦА ЧЕТЫРЕХ». СССР, 1941, комедия.
19:15 Сферы.
19:55 Х.ф. «ПОД СЕВЕРНЫМ СИЯНИЕМ». СССР-Япония, 1990, мелодрама.
21:00 Линия жизни.
22:00 Новости культуры.
22:20 Х.ф. «СЕРАФИМ ПОЛУБЕС И ДРУГИЕ ЖИТЕЛИ ЗЕМЛИ». СССР, 1983, комедия.
23:50 Фрак народа.

ТВЦ

06:45 «Москва. Экспо-2010».
07:20 «Отчего, почему?».
08:15 «Православная энциклопедия».
08:45 «Серебряный диск».
09:00 МУЛЬТПАРАД. «Мастер из Кламси», «Освобожденный Дон Кихот».
09:45 «Утренняя звезда».
10:25 «Я — мама».
11:00, 14:00, 00:00 СОБЫТИЯ.
11:15 «Городское собрание».
11:50 «Сказка о потерянном времени». Х.ф.
13:05 «Хочу быть отважным». М.ф.
13:25 «Неприрученная Африка». Телесериал.
14:20 «Антимония».
15:00 «Очевидное — невероятное».
15:25 «В аранге горит огонь». М.ф.
15:50 «Жюли Леско». Телесериал.
17:45 «Репортер» с Михаилом Дегтярем».
18:00 «Отцовская наука». М.ф.
18:15 «Магия».
19:00 «Кто есть кто» (Франция). Х.ф.
21:00 «Постскриптум».
22:05 «Дьявол во плоти». Триллер.
00:15 «ХОРОШО, БЫков».
00:25 «Мода non-stop».
01:00 «Товар года».

DISCOVERY

05:00, 11:00 Ветеринары помогают диким животным.
05:25, 11:25 «Дискавери» — детям: большие плавники.
05:55, 11:55 «Дискавери» — детям: космос.
06:20, 12:20 Когда в Китае царили динозавры.
07:15, 13:15 Охотник за крокодилами: детеныши диких животных.
08:10, 14:10 Полное руководство: пирамиды.
09:05, 15:05 В поисках ушедших миров: империя инков.
10:00, 16:00 Великие сражения: битва при Ватерлоо — 1815.
10:30, 16:30 Военные истории: еврейская бригада.
17:00 Катастрофы на миллиард долларов: ураган Эндрю.
18:00 Буря 2050-го года.
19:00 Защита от шторма: укрепление береговой линии.
20:00 Поля сражений: битва на Курской дуге.
21:00 Приспешники Гитлера: Гиммлер — палач.
22:00 Женщины-фараоны.
23:00 Криминалисты: солдат.
00:00 Судмедэксперты: убийства в буддистском монастыре.
01:00 Архив ФБР: разрушение картеля.
02:00 Травма: плоть и кровь.
03:00 Женщины в синей форме.
04:00 Нюрнберг.

ANIMAL PLANET

09:00, 02:00 Помощь домашним животным.
10:00, 04:00 Прогулки Джеффа Корвина.
11:00, 05:00 Все о собаках.
11:30, 05:30 Славный пес.
12:00, 06:00 Последние райские уголки.
12:30, 06:30 Великие реки Африки.
13:00, 07:00 Фотограф живой природы.
13:30, 07:30 Африканская одиссея.
14:00, Истории охотников за крокодилами.
15:00 20:00 Большое приключение О»;Ши.
16:00 Все птицы на телевидении.
17:00 Истории зоопарка.
18:00 Друзья животных.
19:00 Обезьяньи проделки.
21:00 Одержимые Майк и Марк: Кормление львов.
22:00 Выживание: Орангутаны.
23:00 Живая Европа: Свежая вода.
00:00 Ветеринары на солнце.
01:00 С поличным: Верность до самой смерти.
08:00 Акулы Гордона.

Discovery Travell & Adventure

11:00, 17:00, 23:00 Школа ныряльщиков.
11:25, 17:25, 23:25 Путешествие Анны Уокер: Зимбабве и Ботсвана.
11:55, 15:10, 17:55, 21:10, 23:55, 03:10 Странствия по свету: Путеводитель по Сиднею.
12:50, 16:05, 18:50, 22:05, 00:50, 04:05 В седле мотоцикла.
13:45, 19:45, 01:45 Необузданная Африка: Охрана природы в Кении.
14:15, 20:15, 02:15 Высочайшее турне: Новая Зеландия.

Discovery SCI-TREK

11:00, 14:40, 17:00, 20:40, 23:00, 02:40, 05:00, 08:40 Наука о невозможном: тело человека будущего.
11:55, 17:55, 23:55, 05:55 Пожелания счастья и долголетия.
12:50, 18:50, 00:50, 06:50 Передний край: человек, который обнаружил, что упало на Землю.
13:15, 19:15, 01:15, 07:15 За пределами науки: выживание на глубине.
13:45, 19:45, 01:45, 07:45 Челленджер.
15:35, 21:35, 03:35, 09:35 Бушующая планета: снежные бури.
16:30, 22:30, 04:30, 10:30 Юрский период: мамонты.

Discovery CIVILISATION

11:00, 17:00, 23:00 Великие книги: Библия — бытие.
11:55, 17:55, 23:55 Катастрофа: гордыня и беда.
12:20, 18:20, 00:20 Знаменитые побеги: смертоносный вулкан.
12:50, 16:05, 18:50, 22:05, 00:50, 04:05 Исторические кампании: сражение у Литтл Бигхорн.
13:45, 19:45, 01:45 Охотники за сокровищами: сокровища Кронана.
14:15, 20:15, 02:15 Древние воины: македонцы.
14:40, 20:40, 02:40 Путешественники во времени: русские амазонки.
15:10, 21:10, 03:10 Охотники за привидениями: пилот-призрак.
15:35, 21:35, 03:35 Фантастические создания: драконы.

National Geographic CHANNEL

14:00, 19:00 Знакомьтесь — мумия: Фальсификация.
14:30, 19:30 Истории о живых мертвецах: Воскрешение ведьм.
15:00 Наперегонки со временем в Мумбае.
15:30 Следователи-натуралисты: Полиция Южной Африки.
16:00 Тропическая готика.
17:00, 20:00 Поиск подводной лодки I-52.
18:00 Табу: Китайское затягивание ног.
21:00 Собаки за работой.
21:30 Крокодиловые хроникиII: Экспедиция к неизвестному.
22:00, 05:00 Долгопят: Самый маленький иноземец.
23:00, 02:00, 06:00 Большая змея.
00:00, 03:00, 07:00 По следу кугуара.
01:00, 04:00 Малые пингвины: Секрет гавани Сиднея.

HALLMARK

01:00 Детектив «Таггарт: Давнишний мертвец».
03:00 «Закон и порядок».
04:00 Детектив «Ребус: Мертвые души».
06:00 Фант. «Волшебное кольцо».
08:00 «Дью-Ист».
10:00, 17:00 Истор. «Рабство: Правдивая история Фанни Кембл». 12:00 «Дорога без конца».
14:00, 19:00 «Из жизни страхового агента».
15:00 «Суд над собакой».
20:00 «Противостояние с волчицей».
22:00 «Городские ангелы».
23:00 Сказка «Белоснежка».
10:00, 18:00, 02:00 ЛЮБОВЬ И МАФИЯ 3, драма, Италия, 1996.

TV-XXI

10:55, 18:55, 02:55 ГОРНИЧНАЯ С «ТИТАНИКА» драма., Фр/Исп., 1997.
12:35, 20:35, 04:35 КОРОТЫШКА ИЗ МАЙАМИ, боевик, США, 1997.
14:15, 22:15, 06:15 ЖЕНСКАЯ ИЗВРАЩЕННОСТЬ драма, США/Германия, 1996.
16:10, 00:10, 08:10 ШЕСТЬ триллер, Франция, 1999.

EUROSPORT

10:30 Экстремальный спорт.
11:00 Биатлон, Словакия.
12:15 Горные лыжи, Швейцария.
13:30 «Ватс» Зимние виды спорта.
14:00 Горные лыжи, Италия.
15:15 Прыжки на лыжах, Швейцария.
17:30 Бобслей: Франция.
18:30 Биатлон, Словакия.
19:30 Бобслей: Франция.
20:30 Прыжки на лыжах, Швейцария.
22:00 Парусный спорт.
23:00 Конный спорт.
01:00 Новости.
01:15 Прыжки на лыжах, Швейцария.
02:45 Горные лыжи, Италия.
03:15 Экстремальный спорт.
03:46 Новости.

Новый гатчинский телефонно-информационный справочник — подписчикам газеты почти БЕСПЛАТНО!

ВОСКРЕСЕНЬЕ **22 декабря** **Заявки на подключение к КТВ «Ореол» принимаются по телефону 3-12-54**

АСТВ / ОРЕОЛ-ТВ

Кабельное и эфирное телевидение. 47-й канал ДМВ-диапазона.

06:00, 09:15 Мультсериал «Динозаврики».
06:20, 09:40 Фильм — детям. «Проданный смех». 2-я с.
07:35, 10:55, 23:05 «Заряд бодрости».
08:15, 20:20 «Россия: забытые годы».
11:40 «Ежедневник».
12:40 Наше старое кино... «В шесть часов вечера после войны».
14:15 «Хрустальный мир».
14:40 «Телешоп».
15:10 «Мистер Икс». Х.ф.
16:50 «Магазин ТВ».
17:05 Просто 15. Музыкальный хит-парад.
18:05, 21:50 «Дрянь хорошая, дрянь плохая». Х.ф.
19:25 «Ежедневник».
21:20 «Прохладный мир»

ПЕРВЫЙ КАНАЛ

07:00, 10:00, 14:00 Новости.
07:10 Х.т.ф. «Флиппер».
08:00 Х.т.ф. «Твинисы».
08:20 Служу России!
08:45, 13:30 Дисней-клуб.
09:10 Дог-шоу.
10:10 Непутевые заметки.
10:30 Пока все дома.
11:05 Властелин вкуса.
11:50 Х.ф. «НЯНЬКИ». США, 1998, комедия.
14:10 Хоккей. Международный турнир «Кубок «Балтики». Сборная России — сборная Чехии.
15:40 КВН-2002. Суперигра. Сборные XX и XXI веков.
18:00 Времена. .
19:30 Ежегодная церемония вручения народной премии «Золотой граммофон».
23:10 Кармадон. Декабрь.
23:35 Бокс. Бои сильнейших профессионалов мира.
00:30 Х.ф. «НАПЕРЕГОНКИ СО ВРЕМЕНЕМ». США, 2000, боевик.
02:20 Реальная музыка.

РОССИЯ

06:20 Х.ф. «ИХ ЗНАЛИ ТОЛЬКО В ЛИЦО». СССР, 1966, боевик.
07:45 Дракоша и компания.
08:10 Русское лото.
09:00 ТВ Бинго шоу.
09:35 Вести. Санкт-Петербург.
10:15 Утренняя почта.
10:50 Городок.
11:20 Х.ф. «ПОЛОСАТЫЙ РЕЙС». СССР, 1961, комедия.
13:00 Киноистории Глеба Скороходова.
13:10 Парламентский час.
14:00, 20:00 Вести.
14:20 Вокруг света.
15:10 Диалоги о животных.
16:10 Д.ф. «Уфимские оборотни».
17:05 Комната смеха.
18:00 Х.ф. «БЛЕФ». Италия, 1976, комедия.
19:50 В городке.
21:10 Специальный корреспондент.
21:35 Бенефис «Ефим Шифрин и его приятели».
23:05 Х.ф. «БРАТ ЯКУДЗЫ». США-Великобритания-Япония, 2001, боевик.
01:25 Х.ф. «ТРИВИАЛЬНОЕ ЧТИВО». США, 1996, комедия.

ПЕТЕРБУРГ

08:05 Советы садоводам.
08:20 Х.т.ф. «Искрящаяся любовь».
09:10 Арт-круиз-2003.
09:40 Х.ф. «ИТАЛЬЯНСКИЙ ДЛЯ НАЧИНАЮЩИХ». Дания, 2000, комедия.
11:30 Песни о любви.
12:00 Мужское начало.
12:35 Х.ф. «ДОПИНГ ДЛЯ АНГЕЛОВ». СССР, 1990, комедия.
14:20 Планета Петербург.
14:35, 15:40 Мультфильмы.
16:00 Мультвитамины.
16:30 Парадоксы истории.
16:55 Вечера в Политехническом.
17:55 Телемагазин.
18:25 Показывает ЛОТ.
19:30 Информ-ТВ.
19:55 Золотой граммофон.
22:00 Международное обозрение.
22:45 Футбол N 1.
23:30 Х.ф. «НОСТРАДАМУС». США, 2000, фантастический боевик.
01:15 Синие страницы. Ночной разговор у Алексея Лушникова.

НТВ

07:15 Х.т.ф. «Голубое дерево».
08:00, 10:00, 11:00, 12:00, 13:00, 15:00, 16:00, 17:00, 18:00 Сегодня.
08:05 Х.ф. «ДЕВУШКА С ХАРАКТЕРОМ». СССР, 1939, комедия.
09:20 Шар удачи.
10:05 Фактор страха.
11:05 Растительная жизнь.
11:35 Вы будете смеяться!
12:05 Профессия — репортер.
12:25 Служба спасения.
13:05 Х.ф. «ТРАКТИР НА «ПЯТНИЦКОЙ». СССР, 1977, детектив.
14:45 Вкусные истории.
15:05 Своя игра.
16:20 Д.ф. «Истории охотника за крокодилами».
16:45, 17:05 Принцип домино.
18:05 Один за всех.
18:50 Х.ф. «К-9, ИЛИ СОБАЧЬЯ РАБОТА». США, 1989, комедия.
21:00 Намедни.
22:30 Х.т.ф. «Клан Сопрано».
23:45 Куклы.
00:00 Х.ф. «ВЫХОД ДРАКОНА». США, 1973, боевик.

6 КАНАЛ / СТС

06:00 Музыкальная программа.
06:40 Х.ф. «ОДИССЕЯ КАПИТАНА БЛАДА». СССР, 1991, приключения.
08:00 Х.т.ф. «Новые приключения Лесси».
08:30 Медкомиссия.
08:40 Кенгуру.
09:00 М.с. «Лапиш — маленький башмачник».
09:30 М.с. «Флиппер и Лопака».
10:00 Просто Норман.
10:30 М.с. «Пуччини».
10:45 М.с. «Ник и Перри».
11:00 Последний герой.
12:20 Х.т.ф. «Альф».
13:05 Х.ф. «ВОДОНОС». США, 1998, комедия.
15:00 Свидание вслепую.
16:00 Скрытая камера.
17:00 Танцкласс.
17:15 Большой экран.
17:30 Х.ф. «ФЛЕТЧ ЖИВ». США, 1989, комедия.
19:45 Х.т.ф. «Убойная сила».
21:00 Х.ф. «ГАТАККА». США, 1997, триллер.
23:30 Зенит XXI.
00:00 Черно-белое.
01:00 Х.ф. «УБИТЬ ШАКАЛА». Украина, 1991, детектив.
02:20 Х.ф. «ШТАЛАГ-17». США, 1953, драма.

ТВС

07:40, 01:15 Музыка на канале.
08:00 Х.ф. «МИСТЕР ИКС». СССР, 1958, мюзикл.
09:45 Большая паутина.
10:20 Мои сумасшедшие друзья.
11:00, 15:00 Новости.
11:30 Завтрак с Соловьевым.
12:00, 16:50 Мультфильмы.
12:25 Х.ф. «СВЕРСТНИЦЫ». СССР, 1959, мелодрама.
14:00 Пестрая лента.
15:30 Вне закона.
16:00 Хвост кометы.
17:10 Х.ф. «АФЕРА». Россия, 2000, мелодрама.
19:00 Итоги.
20:10 Кремлевский концерт.
20:30 Х.т.ф. «Приключения мага».
21:40 Криминальная Россия.
22:20 Х.ф. «ПУТЬ ОРУЖИЯ». США, 1999, боевик.
00:45 Публичные люди.

ТНТ

07:00, 16:30 Х.т.ф. «На краю Вселенной-3».
07:50 Х.ф. «ГЛАЗ ХИЩНИКА». Дания, 1997, приключения.
09:30 78-й регион.
10:00 Д.ф. «Путешествия с Национальным географическим обществом».
11:00 Д.ф. «Час Дискавери».
12:05 Д.ф. «Удивительные миры».
12:30 Пойми меня.
13:00 ТНТ-спорт.
17:30 Х.ф. «ПРО КРАСНУЮ ШАПОЧКУ». СССР, 1977, сказка.
19:00 М.с. «Боб и Маргарет».
19:30, 02:10 Х.т.ф. «Диагноз: убийство».
20:30 Простые истории.
21:00 Спорт-мен-шоу.
21:30 Х.ф. «КЕВИН И ПЕРРИ УДЕЛЫВАЮТ ВСЕХ». Англия, 2000, комедия.
23:25 Х.ф. «ЧУДОВИЩЕ ИЗ ОЗЕРА». Германия, 1998, ужасы.
01:20 Титаны рестлинга на ТНТ.
03:00 Доброй ночи.

Региональное ТВ

06:00 Музыкальный канал.
06:30 Х.т.ф. «Секретные материалы».
07:30 Д.ф. «Дикая планета».
08:30 Реал видеос.
09:00 М.с. «Флинт — детектив во времени».
09:25 М.с. «Хитклиф».
09:50 М.с. «Симпсоны».
10:50 Х.т.ф. «Ведьмак».
11:55, 21:00 Х.т.ф. «Тайга».
13:00 Военная тайна.
13:30, 00:05 24. Информационная программа.
13:50 Лотерея АвтоВАЗа.
14:00 Х.ф. «ОДИНОЧНОЕ ПЛАВАНИЕ». СССР, 1985, боевик.
16:00 Мир спорта глазами «Жиллетт».
16:15 Финансы и банки.
16:45 Х.т.ф. «Вовочка».
17:20 М. с «Жизнь с Луи».
17:45 М.с. «Вуншпунш».
18:15 Х.ф. «РЭМБО-3». США, 1988, боевик.
20:30 Петербургское время.
22:00 Х.ф. «ГЕРОЙ ЕЕ РОМАНА». Россия, 2001, комедия.
00:25 Х.т.ф. «Секретные материалы».
01:25 Последний холостяк.

ТВ 3

06:30 Жизнь в слове.
07:00 М.с. «Рекс».
07:30 М.с. «Ураганчики».
08:00 М.с. «Мери-Кейт и Эшли — суперагенты».
08:30 М.с. «Капитан Симиам и космические обезьяны».
09:00 М.с. «Эволюция».
09:30 М.с. «Мистер Бамп».
10:00 Х.ф. «В ПОСЛЕДНИЙ МОМЕНТ». США, 1997, мелодрама.
12:30 Х.т.ф. «Остров фантазий».
13:30 Х.ф. «БИЧ БОЖИЙ». Россия, 1987, драма.
15:30 Х.ф. «АРЕНА». США, 2000, боевик.
17:30 Х.т.ф. «Истории о привидениях».
18:00 День рождения.
19:00 Х.ф. «СВАДЕБНЫЙ ПОДАРОК». СССР, 1982, комедия.
20:25 Урожайная грядка.
20:30 Х.ф. «МЕЖДУ АНГЕЛОМ И БЕСОМ». Франция, 1995, комедия.
23:00 Шоу-новости.
23:05, 01:30 Полезное телевидение.
23:30 Х.ф. «ВОЗВРАЩЕНИЕ ДЕМОНА». США, 1992, ужасы.

ДТВ

07:30 Зеленый свет.
08:00, 13:30 М.с. «Иван из Юкона».
08:30, 14:00 Х.т.ф. «Черная бездна».
09:30 Наблюдатели.
10:00 Х.т.ф. «Клубничка».
11:10 Х.ф. «СУКИНЫ ДЕТИ». Россия, 1991, драма.
13:05 Серебряный ручей.
15:00, 20:30 Шоу Джерри Спрингера.
16:00 Фабрика красоты.
16:20 М-1. Бои без правил.
16:45 Женщина и мужчина.
17:00 Чрезвычайная ситуация.
17:30 Сильнейшие люди планеты.
18:05 Звезды Голливуда.
18:20 Ветеринарка.
18:50 Д.ф. «Бешеные деньги».
19:55 Криминальная Россия.
21:30 Х.ф. «ОТКРОЙ СВОИ ГЛАЗА». Испания-Франция, 1997, мистика.
00:00 Она любит ночь.
00:30 Бои чемпионов.
01:05 ТВ-чат infon.

7 ТВ

06:00 Хоккей. Кубок «Балтики». Словакия — Россия.
08:00, 10:45, 13:45, 16:40, 03:45, 04:45 Новости спорта.
08:15 Х.ф. «ПРИКЛЮЧЕНИЯ РЫЖЕГО МАЙКЛА». Румыния, 1979, приключения.
09:45 Мой чемпион.
10:00 Стадион на крыше.
10:15 ГОЛмания.
11:00 После пьедестала.
12:05 Биатлон. Кубок мира. Гонка преследования. Мужчины.
13:05 БИАТЛОН. Кубок мира. Гонка преследования. Женщины.
14:00 Х.ф. «О ЧЕМ НЕ УЗНАЮТ ТРИБУНЫ». СССР, 1975, мелодрама
15:30, 02:30 Нокаут.
16:00 Русское поле «Спартака».
16:55 Баскетбол. Чемпионат России. Мужчины. УНИКС (Казань) — ЦСКА.
19:00 Хоккей. Кубок «Балтики». Россия — Чехия.
21:00 Семь дней спорта.
22:00 Горячая семерка.
22:30 Западная трибуна. Чемпионат Италии по футболу.
00:45, 05:30 220 вольт.
01:15 Тараканьи бега.
03:00 ДвиЖЖение.

КУЛЬТУРА

10:10 Золотой пьедестал.
10:40 Х.ф. «МЛЕЧНЫЙ ПУТЬ». Франция-Италия, 1969, мистика.
12:10 Время музыки.
12:45 Недлинные истории.
13:00 Х.ф. «ФАНТАЗЕРЫ». СССР, 1965, комедия.
14:05 Мой цирк.
14:30 Приспособлены к жизни в природе.
14:55 Графоман.
15:20 Сеть. ru.
15:50 Д.ф. «В мире танца». «Симфоническое танго».
16:50 Д.ф. «О, не лети так жизнь. Леонид Филатов».
18:10 Прогулки по Бродвею.
18:45 Кинопанорама.
19:25 Романтика романса.
20:05 Х.ф. «ПОД СЕВЕРНЫМ СИЯНИЕМ». СССР-Япония, 1990, мелодрама.
21:05 Смехоностальгия.
21:30 Доисторический мир.
22:00 Тем временем.
22:40 Х.ф. «ИГЛА». СССР, 1988, драма.
00:25 Легкий жанр.

ТВЦ

07:00 «Москва. Экспо-2010».
07:35 «Отчего, почему?».
08:30 «АББГДейка».
09:00 МУЛЬТПАРАД. «Растрепанный воробей», «Как казаки в футбол играли», «Котенок».
09:45 «Полевая почта».
10:15 «Наш сад».
10:35 «Лакомый кусочек».
11:00 «Московская неделя».
11:30 «Звезда автострады».
11:45 «Светлая личность». Х.ф.
13:15 «Снежные дорожки». М.ф.
13:25 «Приглашает Борис Ноткин».
14:00, 23:00 СОБЫТИЯ.
14:15 «Алфавит».
14:55 «21 кабинет».
15:25 «Удивительный мир животных». Телесериал.
15:50 «Козлик и ослик», «Недобрая Ладо». М.ф.
16:15 «Детектив-шоу».
17:00 «Ностальгия».
18:00 «Комиссар Наварро». Телесериал.
20:00 «Момент истины».
21:05 «Ва-банк — 2» (Польша). Х.ф.
23:10 «Спортивный экспресс».
23:40 Хосе Кура и Любовь Казарновская в Кремлевском Дворце.
01:20 Конец вещания.

DISCOVERY

05:00, 11:00 Ветеринары помогают диким животным.
05:25, 11:25 «Дискавери» — детям: отвратительные создания.
05:55, 11:55 «Дискавери» — детям: экскременты.
06:20, 12:20 На природе: волки.
07:15, 13:15 Женщины-фараоны.
08:10, 14:10 После падения.
09:05, 15:05 Свалка: метательное орудие.
10:00, 16:00 Охотники за монстрами: ваш самый страшный ночной кошмар.
17:00 Коварная природа: вода.
18:00 Мы верим в пилюли.
19:00 Дерзкие преступники: подкоп в Ницце, большой побег.
20:00 За фасадами: Лох-Несс.
21:00 Охотник за крокодилами: детеныши диких животных.
22:00 Когда в Китае царили динозавры.
23:00 Тайная история Рима.
00:00 Империи камня: Колизей.
01:00 Женщины-гладиаторы.
02:00 Гонка к полюсу Шеклтона и Скотта.
03:00 О сексе: сексуальные сигналы.
01:30 О сексе: любовная жидкость.
04:00 Танки: в бою.

ANIMAL PLANET

09:00, 02:00 Помощь домашним животным.
10:00 Прогулки Джеффа Корвина: Мадагаскар.
11:00 Все о собаках.
11:30 Славный пес.
12:00 Последние райские уголки: Дельта реки Эбро.
12:30 Великие реки Африки: Руфиджи.
13:00 Фотограф живой природы.
13:30 Африканская одиссея: Джаз-Кэмп.
14:00, 18:00 Акулы Гордона.
15:00 Царство косаток.
16:00 За морской синевой: Мой океан, моя свобода.
17:00 На голубом рифе.
19:00 Спасатели дикой природы.
20:00 Спасение животных в Австралии.
21:00 Будущее дикой природы.
22:00 Мир животных: Лошадь.
23:00 Преследуя акулу: Коста-Рика.
00:00 Ветеринары на солнце.
01:00 Аэропорт для животных.
03:30 СОС дикой природы.
04:00 Смотрители зоопарков.
05:00 Заповедная Европа: Гибралтар, Корнуолл.
06:00 Скорая ветеринарная помощь.
07:00 Охотник за крокодилами.
08:00 Большое приключение О»;Ши.
08:30 Защитники дикой природы.

Discovery Travell & Adventure

11:00, 14:15, 17:00, 20:15, 23:00, 02:15 Странствия по свету: Путеводитель по Рио-де-Жанейро.
11:55, 15:10, 17:55, 21:10, 23:55, 03:10 Странствия по свету: Индонезия — Бали и Сулавеси.
12:50, 16:05, 18:50, 22:05, 00:50, 04:05 Странствия по свету: Северный Таиланд и Лаос.
13:45, 19:45, 01:45 Необузданная Африка: Целители.

Discovery SCI-TREK

11:00, 14:40, 17:00, 20:40, 23:00, 02:40, 05:00, 08:40 Охотники на привидений: привидения Бодмина Мура.
11:25, 15:10, 17:25, 21:10, 23:25, 03:10, 05:25, 09:10 Охотники на привидений: обитатели замка Лесли.
11:55, 17:55, 23:55, 05:55 Жизнь на Марсе.
12:50, 18:50, 00:50, 06:50 Передний край: укрощение Солнца.
13:15, 19:15, 01:15, 07:15 За пределами науки: магнитный хаос.
13:45, 19:45, 01:45, 07:45 Эйр рескью 5: команда спасателей.
15:35, 21:35, 03:35, 09:35 Осмысление Вселенной: лёд.
16:30, 22:30, 04:30, 10:30 Юрский период: носороги.

Discovery CIVILISATION

11:00, 17:00, 23:00 Великие книги: Библия — исход.
11:55, 17:55, 23:55 Саперный отряд.
12:50, 16:05, 18:50, 22:05, 00:50, 04:05 Исторические кампании: осады в войне с зулусами 1879.
13:45, 19:45, 01:45 Охотники за сокровищами: призрачный флот Виго.
14:15, 20:15, 02:15 На развалинах вавилонской башни: политика.
15:10, 21:10, 03:10 Загадки Азии: тайны морей.

National Geographic CHANNEL

14:00, 19:00 Малые пингвины: Секрет гавани Сиднея.
15:00 Собаки за работой.
15:30 Крокодиловые хроники: Экспедиция к неизвестному.
16:00 Долгопят: Самый маленький иноземец.
17:00, 20:00 Большая змея.
18:00 По следу кугуара.
21:00 Отвести беду.
22:00, 05:00 Тайная жизнь манекена для испытания автомобилей.
23:00, 02:00, 06:00 Загадки мертвых: Ангкор: Пропавший город.
00:00, 03:00, 07:00 Загадки мертвых: Охотники за проклятьем.
01:00, 04:00 Глория отравилась.

HALLMARK

01:00 «Противостояние с волчицей».
03:00 «Городские ангелы».
04:00 Сказка «Белоснежка».
06:00 «Суд над собакой».
08:00 «Дорога без конца».
10:00, 17:00 «Пташка».
12:00 «Страж сестры моей».
14:00, 19:00 «Время не ждет».
15:00 «Красные кроссовки».
20:00 «Анин колокольчик».
22:00 «Дочери Маклеода».
23:00 «Биограф».

TV-XXI

10:00, 18:00, 02:00 ЛЮБОВЬ И МАФИЯ 4, драма, Италия, 1996.
11:00, 19:00, 03:00 ЦЕМЕНТНЫЙ САД драма, Фр/Гер/Великобр., 1993.
12:45, 20:45, 04:45 АГНЕС БРАУН комедия, США, 1999.
14:15, 22:15, 06:15 ЛЕГЕНДЫ РИТЫ драма, Германия, 1999.
15:55, 23:55, 07:55 ВЫЙТИ ЗАМУЖ ЗА ИТАЛЬЯНЦА комедия, Италия, 1988.

EUROSPORT

10:30 «Ватс» Зимние виды спорта.
11:00 Прыжки на лыжах, Швейцария.
12:15 Биатлон, Словакия.
14:00 Горные лыжи, Швейцария.
15:00 Горные лыжи, Италия.
15:45 Прыжки на лыжах, Швейцария.
17:30 Бобслей: Франция.
18:30 Футбол: Лига чемпионов UEFA.
19:30 Бобслей: Франция.
20:30 Прыжки на лыжах, Швейцария.
22:00 Парусный спорт.
23:00 «Ватс» Рождественский спецвыпуск.
00:00 Конный спорт.
01:00 Новости.
01:15 Прыжки на лыжах, Швейцария.
02:45 Скикросс.
03:15 Новости.

Кио Про тел. 180-98, 23-222

гатчинский номер

ПЕТРОСВЯЗЬ
сеть цифровой мобильной связи в Ленинградской области

в офисе на Соборной
программирование и подключение
БЕСПЛАТНО
СПЕШИТЕ !!! количество номеров ограничено

сотовые телефоны
Широкий выбор
МТС GSM
Новогодние СКИДКИ !

ул. Соборная, д. 19 а, 2-й этаж (угол Соборной и К. Маркса - новый дом)

АВТОШКОЛА ВОА

приглашает на курсы водителей категории «В» в группы

с 3 декабря: вт, пт — 17³⁰, вс — 10⁰⁰
с 9 января: чт — 17³⁰, сб, вс — 13⁰⁰

Пр. 25-го Октября, 22.
Т. 349-42 (10⁰⁰–18⁰⁰), 76-126.

Любые перевозки

— грузовиками до 25 т.
— автобусами до 50 чел.
— заказ кранов до 25 т.

Арендуем и лицензируем в РТН любые грузовики и автобусы.

«РЕАЛ»
Т. 76-233, 76-199.

Строительно-торговая компания «ЮМАС»

ПРОДАЖА СТРОЙМАТЕРИАЛОВ

Цемент. Рубероид. ДСП. ДВП. Гипрок. Железо оцинкованное. Стекло (нарезка). Шифер. Битум (250 кг, 6 кг). Электроды. Сетка рабица. Кирпич. Труба. Уголок. Швеллер. Арматура и прочее.

Консультации специалиста. Доставка.

Требуются грузчики.

Гатчина, Вокзальная, 19/1. Т/ф (271) 2-14-81.

МЫ ЖДЕМ ВАС!

Автошкола «ЗА РУЛЕМ»

объявляет набор на курсы водителей транспортных средств категории «В» в группы:

с 3 декабря: вт, чт — 18.00, сб — 10.00;
с 21 декабря: сб, вс — 16.00.

пр. 25-го Октября, дом 31.
Т. 3-17-17.

НАЧНИ РЕМОНТ С НАМИ!

Профессиональный ремонт любой сложности.

Скидки на стройматериалы в магазинах города.

Требуются: маляры, отделочники, плиточники.

Т. 27-141, 50-664

Теперь и в Гатчине

антикварный магазин

«Господин NN»

Дорого купит антиквариат в любом состоянии.

Выезд оценщика бесплатно.

Телефон в Гатчине: 119-10.

Телефон в СПб: 311-78-72, Сенная площадь, Гражданская ул., д. 8.

ООО «Вариант»

Гатчина, ул. Солодухина, 2, т/ф 1-38-16.
E-mail: ООО VARIANT 2002@mail.ru

все виды оценочных услуг:

- бизнес;
- недвижимость;
- машины, оборудование;
- транспортные средства;

Все виды ущерба, в т. ч. после ДТП.

Лицензия № 004567.

Такси «Аэродромовское»

Тел. 71–733, 71–080, 30–747.

Микроавтобусы до 18 мест. Предварительные заказы, грузоперевозки.

Мы экономим Ваше время!

требуются водители с личным автотранспортом.

Ирочка Васильева & К

приглашает на Старый новый год для взрослых:
«Любить по-русски»
(по мотивам русских народных сказок).
В программе — всё!
Форма одежды — сказочная.
13 января в кинотеатре «Победа».
Начало в 21.00.
Справки по тел. 3-15-07, 2-15-16.

МЕДИЦИНСКИЙ ЦЕНТР

СТОМАмедСЕРВИС

ВНИМАНИЕ, ИЗМЕНЕНИЯ!

Проспект 25-го Октября, д. 16:

	ТЕЛЕФОНЫ:
стоматологическое отделение	10278, 76520
клиническое отделение	12680

Торговый союз **Квартет**

поздравляет гатчинцев с наступающим Новым годом!

Мы рады предложить вам

СЛАДКИЕ ПОДАРКИ ДЛЯ ДЕТЕЙ.

Различная комплектация.
Красочная упаковка.
Тел. 32-098.

Вкусно приготовим и оригинально оформим

НОВОГОДНИЕ БАНКЕТЫ.

Тел. 33-170.

Сеть кафе **«ClassiC»**

приглашает на встречу Нового года!

Билеты можно приобрести в кафе:
ул. Константинова, д. 5, тел. 3-38-37,
ул. Соборная, д. 9, тел. 2-15-40,
ул. К. Маркса, д. 9, тел. 1-02-51.

С наступающим Новым годом!

АЛКОГОЛИЗМ, ТАБАКОКУРЕНИЕ, ИЗБЫТОЧНЫЙ ВЕС, НЕВРОЗЫ, ОСТЕОХОНДРОЗ И ДРУГИЕ СЛОЖНЫЕ ЗАБОЛЕВАНИЯ ВЗРОСЛЫХ И ДЕТЕЙ

АЛЕКСАНДР КИТБАЛЯН

Гатчина, 22 декабря, в 12 часов в ЦТЮ (бывший горком).
Запись и консультации по четвергам с 17 до 20 часов (бывший горком), каб. 27
СПРАВКИ ПО ТЕЛ. 72-615, 71-623.
Имеется гослицензия.

Conet
GLAMOUR
key
atlantic
WOLF

Dolce

магазин нижнего белья и колготок
зимние колготки, теплое бельё
Детская и подростковая одежда Sela
ул. К. Подрядчикова, д. 7
"Элегант" 2-й этаж
Пн-Сб: 10⁰⁰ - 18⁰⁰ Вс: 11⁰⁰ - 15⁰⁰

ПИЛОМАТЕРИАЛЫ

ПОЛОВОЙ ШПУНТ
СТРОГАННАЯ ДОСКА
ОБРЕЗНАЯ ДОСКА
ВАГОНКА ЕВРО
БРУС

СЕЗОННЫЕ СКИДКИ

БЕЗ ОБЕДА ВЫХОДНЫХ
Т. 60-177

АЛКОГОЛЬНАЯ КОМПАНИЯ

ДуплЕт

поздравляет гатчинцев с наступающим Новым годом!

Желаем вам счастья, удачи и здоровья!

Заказать АЛКОГОЛЬНЫЕ НАПИТКИ к вашему праздничному столу и новогоднему банкету можно по тел. 3-84-29.

Внимание!!!

Новогодний розыгрыш!!!

С 23 ноября по 31 декабря 2002 года в магазине

«Инструмент-MAKITA-JONSERED»

(ул. Гагарина, д. 2-а, тел. 8-271-382-51)

проводится новогодний розыгрыш ценных призов среди покупателей нашего магазина.

1-й приз — БЕНЗОПИЛА фирмы «JONSERED» (Швеция)
2-й приз — электропила фирмы «Talon» (США)
3-й приз — электродрель фирмы «Iskra» (Словения)
и другие подарки.

Условия розыгрыша:

сделайте покупку в нашем магазине на сумму ***3000 рублей*** *и получите у продавца талон с отрывным купоном. Купон отрежьте, отдайте продавцу и Вы — участник нашего розыгрыша! О результатах розыгрыша Вы можете узнать* ***2 января 2003 года. (ул. Гагарина, д. 2-а, тел. 8-271-382-51)***

Магазин **«Норка»**

(вещевой рынок, вход со двора)

Торговля без прилавков.

Постоянно более 200 выставочных моделей головных уборов из меха норки, в т. ч. мягкие авторские модели.

Широкий ассортимент шуб, пальто, курток, а также фетровые шляпы и шапки из велюра, кожи драпа.

Цены невысокие, с прошлого года не менялись!
Гарантия качества!

МЕДИЦИНСКИЙ ЦЕНТР

СТОМАмедСЕРВИС

Подарок от МЦ «Стомамедсервиса» — косметическая экспресс-маска «Секрет звезды»

Милые дамы!

Медицинский центр «Стомамедсервис» поздравляет Вас с наступающим Новым годом и Рождеством и предлагает Вам стать еще более неотразимыми с помощью беспрецедентной акции «Секрет звезды».

Испробуйте на себе магию ДВУХ самых действенных косметических процедур для лица и тела от МЦ «Стомамедсервис», которые за одно посещение помогут Вам стать королевой новогоднего праздника.

Это:

- химический пиллинг фруктовыми кислотами, позволяющий добиться отбеливающего эффекта и необычайно преобразить Ваши лицо, шею и область декольте;
- аппаратная антицеллюлитная программа на основе Слим-геля, которая способна повысить тонус и придать Вашему телу легкость, а кожу на проблемных участках сделать упругой и молодой. И получите возможность абсолютно **БЕСПЛАТНО** оценить волшебство экспресс-маски «Секрет звезды», которая обладает мгновенным подтягивающим эффектом, длящимся 7 часов!

Акция «Секрет звезды» действительна только 13 января!

Побалуйте себя и станьте красивее всех за несколько часов!

Подробности по телефону 1-26-80.

Косметолог МЦ «Стомамедсервис» ждет Вас по адресу: пр. 25 октября, д. 16.

Приглашаются

организации и частные лица для сотрудничества по долевому участию в строительстве торговых и административных помещений по ул. Соборной, д. 7-в.

Справки по тел. 226-52, 232-58.

Приглашаем за покупками!

Мебельный магазин по ул. Володарского, д. 24.

Действуют рождественские скидки!

Не опоздайте!

12 декабря 2002 года
№ 50 (321)
Гатчина-ИНФО

18 (59)
15-я полоса

МОНИТОР
МОЛОДЕЖНЫЙ ИНФОРМАЦИОННЫЙ ЦЕНТР

рисуют все!

27 ноября в школе-лицее № 3 проходил компьютерный конкурс между школами по графике. Седьмые и восьмые классы рисовали на тему «Воспоминания о детстве».

ШКОЛЬНЫЙ ДВОР-I

Одни школьники готовились к этому конкурсу, тренируясь каждый день, а другие узнали о нем только накануне и участвовали без всякой подготовки.

Каждой команде было дано по компьютеру, и все тут же стали придумывать картинки. Работать должны были только два часа, но никто толком не знал, когда нужно было заканчивать, поэтому и не торопились. Так как не все успели выполнить задуманное, участникам дали дополнительное время.

Все отлично пофантазировали и достойно защитили честь своей школы. **Лицей № 3** занял 1-е место, а **школа № 10** — второе и третье.

Елена Якутович

как проходят олимпиады?

Наверное, каждый знает, что собой представляют школьные олимпиады. Мне же недавно посчастливилось побывать на городской олимпиаде по русскому языку. Как это было? Сейчас узнаете.

ШКОЛЬНЫЙ ДВОР-II

В олимпиаде участвовали ребята из 5-х, 6-х, 7-х и 8-х классов. От нашей параллели седьмых классов было отобрано 3 человека — я и две мои одноклассницы, участвовавшие в олимпиаде в прошлом году. Я же попала туда в первый раз, поэтому очень волновалась.

И вот 4 декабря в половине первого мы собрались у школы и вместе с учительницей русского языка отправились в школу-интернат, где проходила олимпиада. Когда мы вошли в просторный и теплый класс, где было много ребят из разных школ, в том числе и моих знакомых, мое волнение сразу пропало. После того, как мы получили бумажки с личным шифром, мы приступили к диктанту, который длился около часа.

Результаты стали известны после 21.00. Мы же узнали их только на следующий день. Первое место заняла **Ксения Бердникова**, а 3-е — **Ксения Калентарова** (мои одноклассницы). Я же, хоть и заняла 5-е место, все равно рада, что из 29-ти участников оказалась в пятерке лучших.

Наталия Андреева

«ночные снайперы»

Только ленивый не знает группу «Ночные снайперы». А 23 ноября в спорткомплексе «Юбилейный» состоялся концерт в поддержку нового альбома «Цунами». Это второй электрический альбом в истории группы.

МУЗЫКАЛЬНАЯ КОРЗИНА

На концерте прозвучали все песни с «Цунами» и с предыдущего альбома «Рубеж». В основном это были новые версии акустических песен, самой новой из них — чуть больше года.

Перед концертом в спорткомплекс заходили в основном девушки с короткими стрижками и туго набитыми рюкзаками. Как оказалось впоследствии, **это были сотни белых самолетиков, которые взмыли над толпой под песню «Столица»**. «Снайперы» решили, что незачем добру пропадать и сняли концертный вариант клипа.

Конечно, очень огорчило то, что была использована фонограмма скрипки — ведь в группе есть живая скрипачка!

А в целом о концерте можно сказать только одно: группа вышла на новый уровень и по качеству, и по звучанию. Стала ли она от этого хуже или лучше? Поживем — увидим.

Ирина Кулина

счастлив, кому знакомо щемящее чувство дороги...

У нашей 4-й школы — множество традиций, хороших и плохих, а 31 ноября появилась еще одна.

ВЕСЁЛЫЙ РЮКЗАК

Все ученики школы хотя бы раз, но обязательно ходили в поход. Для одних — это просто повод повеселиться и отдохнуть, для других — способ проверить себя и друзей на прочность, а вот третьи заболевают этим навсегда. Для них поход — это образ жизни.

Вот эти «заболевшие» и собрались все вместе в актовом зале у символического костра. Ребята и учителя решили собираться осенью и вспоминать свои походы, маршруты, по которым они прошли, песни, которые пели у костра. Походники делились впечатлениями, обменивались советами, обсуждали, куда отправиться в следующем году. Каждая туристическая группа показала мини-мюзикл на тему своего похода. Было много смеха, песен, воспоминаний...

Я тоже участвовал в выступлении своего класса. У меня уже четыре похода за плечами. Но еще я наблюдал за другими и был очень удивлен. Наши учителя, всегда строгие на уроках и очень-очень взрослые, здесь открылись совершенно с другой стороны. **В этот день они были нашими ровесниками.** А как они пели!!

Душой, сердцем, источником радости и задора на этой встрече была **Н. И. Никитина**. Я никогда ее такой не видел. Она вся светилась и этим светом зажигала других. С ней в походе я не был, но думаю, она и там такая же веселая и озорная.

Когда выступала сборная 9-11 классов, выяснилось, что у них заболели все девочки. А что за песня без их голосов?! Мальчишки расстерялись. Нина Ивановна вышла на сцену и своим звонким красивым голосом спела партию всех девочек. Ребята вместе с Ниной Ивановной были на высоте, и их выступление мне понравилось больше всех.

Потом наш библиотекарь **Л. А. Александрова** (тоже заядлая походница) рассказала нам о творчестве Юрия Визбора. Их поколение, как и наши родители, выросло на этих песнях. После этого наши славные вожаки, наши командиры и маяки, наши верные, добрые, настоящие друзья — наши учителя — исполнили несколько своих любимых песен. С ними они живут, ходят в походы и хотят, чтобы эти чудесные песни поселились и у нас в душе. Они пели, а мы сидели с раскрытым ртом, слушали и понимали, что **эти песни стали и нашими тоже**, с ними мы пойдем по новым интересным маршрутам.

Не забыли мы и нашего любимого учителя физкультуры, трагически погибшего два года назад, **Павла Феодосьевича Выдрина**. Он был настоящим профессионалом, большим другом и душой всех походов.

А еще я хочу сказать большое спасибо тем, кто придумал и организовал эту встречу — **Р. В. Гуловой, А. В. Галаниной, Н. И. Никитиной, Л. А. Александровой**. Отдельное спасибо нашему штурману, первопроходцу, флагману **Марине Петровне Ериной**. Благодаря этим людям у нашей школы появилась еще одна славная традиция.

А когда наступит весна, пригреет солнышко, пробьется первая травка, мы закинем за плечи рюкзаки, оденем старые проверенные кроссовки и отправимся по новым маршрутам. И затрещат угольки костра, и зазвучит гитара, и мы будем петь и мечтать о новых друзьях и дальних походах.

Егор Афанасьев

брекеты: хорошо или плохо?

НЕДАВНО ТЫ УЗНАЛ(А), ЧТО ТЕБЕ... СТАВЯТ БРЕКЕТЫ! ЧТО ДЕЛАТЬ В ТАКОЙ СИТУАЦИИ, РАДОВАТЬСЯ ИЛИ ОГОРЧАТЬСЯ? НУ, ДАВАЙ РАЗБЕРЕМСЯ.

РАЗМЫШЛИЗМЫ

Сразу выявляется хорошая сторона: у тебя будут ровные зубы. Ну и все, казалось бы, больше ничего хорошего, а вот плохого достаточно. Во-первых, ноющая боль, во-вторых, неудобства при еде (твердого, горячего, холодного — нельзя) и чистке зубов, ну, а в-третьих, одноклассники и знакомые начнут смеяться. А уж твои сверстники каких только прозвищ не наизобретают: и «железные зубы», и «вставная челюсть», и «шепелявка» (ведь первое время ты будешь шепелявить). Ой, как, оказывается, все плохо!

А на самом деле нет. Вот обзывают тебя «вставной челюстью», а ты смотришь на этого человека, и что? У самого-то полон рот кривых зубов. К тому же, все скоро к этому привыкнут и даже перестанут замечать твои брекеты.

Еще это шанс выделиться из толпы: **прикрепил на брекеты цветные резиночки, и у тебя во рту будут все цвета радуги**. Сразу тебя все заметят!

Ну, и вообще в нашем 21-м веке брекеты — это очень модная штука. Даже те люди, у которых все зубы ровные, ставят их только для того, чтобы быть модным. Так что тебе нечего расстраиваться.

И, естественно, наступит тот день, когда тебе снимут брекеты, и ты сможешь свободно улыбаться всеми 32-мя зубами, никого не стесняясь. Вот тогда посмотрим, у кого вставная челюсть, а у кого классная улыбка!

Евгения Гудошина

язык твой — друг твой

Наша учительница истории в школе № 4 Л. Г. Додон загорелась желанием научить нас некоторым правилам, которые просто необходимы ученикам. Мы не против такого желания Лидии Григорьевны, нам, напротив, даже нравится начинать почти каждый урок с такого вступления. Недавно наша учительница рассказала нам о требованиях к качеству речи. Вот эти советы.

СОВЕТЧИК-I

Речь должна быть:

- *содержательной, т. е. правильное, глубокое, полное, конкретное освещение темы;*
- *логичной: последовательность изложения, его пропорциональность, обоснование положений;*
- *богатой: образное и яркое выражение мыслей и чувств путем использования различных языковых средств, выбора точных слов, эпитетов и т. д.;*
- *правильной и «чистой»: без модных сейчас слов вроде «блин», «типа», «фиг» и т. д., и т. п.*

Вы должны овладеть стилем изложения.

Если мы попытаемся хоть немного научиться владеть своей речью, то другим будет приятно нас слушать.

Ксения Булетова

волосы в опасности!

Ты когда-нибудь видела волосатую снежную бабу?

СОВЕТЧИК-II

Ну, конечно, не видела. Потому что волосы на снегу не растут. А уж под снегом тем более. Даже наоборот — выпадают. Вот ты, такая красивая, ушла на улицу без шапки. Румянец во всю щеку, кудри рассыпались по плечам, и белые снежинки украшают все это дело. Тебе лучше не бывает, а вот твоим волосам — хоть отваливайся, в самом прямом смысле.

Снег забирает из атмосферы дикое количество всякой гадости: гарь, кислотные соединения, пыль, соли тяжелых металлов и еще много всего такого, что и в страшном сне не приснится. И вот это все ложится на твои волосы кислотной шапочкой. **Это все равно, что засунуть голову в бак с жидкими химическими отходами.**

Ты выглянула в окошко, а снег-то и не идет. «Нет снега, нет и шапки. Подумаешь, немного ниже нуля!» — скажешь ты и закинешь шапку в самый дальний угол твоего шкафа. Если ты хоть немного знакома с биологией и физикой, то сразу все поймешь: волосы содержат много воды, а, как известно, вода при минусе замерзает. Заледеневший изнутри волос теряет эластичность, становится хрупким и ломким. **Мороз высушивает волосы круче, чем солнце.** Кожа пытается бороться с холодом и выделяет дополнительный жир. И на голове образуется коктейль из жирной кожи и сухих секущихся кончиков волос. Красотища!

Может, все-таки наденешь шапочку? А то станешь лысой, как снежная баба, **и придется тебе носить на голове ведро**.

Александра Киселева

до свидания, школа!

После волны комиссий, прокатившейся по всем школам города, во 2-й школе прокатилась волна педсоветов.

ЧП

Для некоторых учеников 4 декабря стало последним днем учебы в школе. В этот день состоялся педсовет по десятым классам. Увидев успеваемость некоторых учеников, школа решила провести отчисление этих ребят.

В этот же день, после четвертого урока, директор школы В. В. Ломакин собрал в холле линейку, посвященную проблеме десятых классов.

После недолгих объяснений были названы имена тех, кого отчислят из школы. Всего «отчисленников» — **семнадцать человек**, четырнадцать из них из **10-3 класса**.

Так не стоит ли нам задуматься о том, что через несколько лет и мы с таким же успехом можем сказать: «До свидания, школа»?!

Сергей Клебко

Вас приветствует молодежный информационный центр «МОНИТОР»! Эта страничка для нас, для вас и для наших друзей!

В ЧЕМ ВСТРЕЧАТЬ НОВЫЙ 2003-Й ГОД — ГОД ЧЕРНОЙ КОЗЫ?

Следует купить себе что-нибудь новенькое из одежды. К сожалению, опять на первый план выходит черный цвет. Второе разочарование ожидает любителей роскошных туалетов из всевозможной блестящей синтетики, которые Коза не приемлет. Что же остается? Натуральная шерсть, натуральный шелк, ну, в крайнем случае, — трикотаж. Кстати, выбрав мягкий и уютный трикотаж, вы чрезвычайно польстите Козе, ведь она очень ценит комфорт.

Если черный цвет вам не к лицу, то можно остановиться на теплых пастельных цветах — всевозможных светло-бежевых, палевых и кремовых оттенках.

Уместны будут темные сочетания тонов с элементами металлического блеска, меховыми отделками, вставками из кружев и кожи. В нарядах тоже имеют место прошлогодние тенденции — облегающие фасоны, открытые платья, глубокие разрезы и т. д. Украшения с сочетанием кожи, перламутра, кораллов и жемчуга особенно подойдут для торжественных случаев. Также отдается предпочтение «белому» золоту, бриллиантам, прозрачным камням.

Модный камень года — **винный топаз** (бледно-желтый прозрачный камень).

Наверняка вы связываете с грядущим годом какие-то личные планы. Исходя из этого, вот какие украшения можно выбирать для себя.

ИНТЕРНЕТ-КОЛЛЕКЦИЯ

Если вы мечтаете разбогатеть, смело надевайте **бериллы**.

Если мечтаете о большой и чистой любви — **сердолик, аметист или жемчуг**, хотя бы и искусственный.

Если у вас подобно барону Мюнхгаузену на грядущий год запланирован подвиг, то — **бриллианты, циркон или нефрит**.

Если для вас важно только собственное здоровье и благоприятный микроклимат в доме — **шпинель, янтарь, белый агат, кошачий или тигровый глаз**.

Ну, а если вы даже в новогоднюю ночь считаете ступеньки в служебной лестнице, тогда — **белый сапфир или цитрин**.

В новогоднюю ночь и на протяжение всего года Черной козы дамам не следует украшать себя париками — в моде естественные волосы. Мужчинам можно не особенно заботиться о моде — классика на первом плане. Галстук, пиджак, новая сорочка — и вы в порядке. А вот к прическе надо подходить особо. Красивые волосы становятся признаком долголетия, благополучия. Украшения в виде перстней, цепочек, часов не станут лишними на празднике и в повседневной жизни.

И конечно же не забудьте поставить под елочку рядом с Дедом Морозом маленькую козочку.

ЧЕМ УГОСТИТЬ ЧЕРНУЮ КОЗУ?

На праздничном столе должно быть разнообразие напитков, легких вин. Коза слишком привередлива, чтобы довольствоваться чем-то одним. Уместны овощные закуски, морепродукты, деликатесы. Изысканная посуда, скатерть, свечи — все это должно быть безупречным. Число гостей за столом должно быть кратным числу 6, 12, 18 и т. д. Ну, а если их меньше или больше, надо просто поставить на стол столько фигурок животных или людей, сколько не достает до наших чисел. Поведение за столом желательно сдержанное, без экзальтированного смеха и криков.

Сон в новогоднюю ночь

ПОСКОЛЬКУ куратором года является Луна, особый смысл будут иметь сновидения в новогоднюю ночь. Счастливым предзнаменованием считается увидеть во сне восход солнца или путешествие по морю. Обычно никто не хочет увидеть во сне змею, но в новогоднюю ночь приснившаяся змея означает получение богатства, точно так же, как мечи или ножи. Лунный свет сулит удачу или даже славу. Землятресение говорит о возможной смене места проживания, а снег — непременно о счастье. Лед во сне сулит женитьбу или замужество. И только дождь, увиденный во сне, принесет неприятности.

Храни меня, мой талисман

РАСТЕНИЕ года, впрочем, как и предыдущего — просо, талисман года — черепаху, следует как-то «обозначить» в собственном доме. Пусть это будет изображение черепашки на картине или ее фигурка на видном месте. А в небольшую вазочку нужно бросить несколько зернышек проса и тоже держать весь год, не вынимая. Эти маленькие хитрости обещают нам привлечение счастья и благополучия в дом.

ПОКА ШЬЕТСЯ НОВОГОДНИЙ НАРЯД, ЕЩЕ УСПЕЕМ ПОХУДЕТЬ

ОБЫЧНО это случается некстати. В новогодний вечер вы надеваете свое любимое платье и обнаруживаете совершенно ненужные выпуклости впереди, сзади и по бокам.

До Нового года — половина месяца. Есть время побороться за стройную фигуру.

Наша жизнь делится на циклы длиной примерно 28 дней. Каждая женщина наверняка замечала, что в первые две недели она чувствует себя легко и хорошо, а во вторые постоянно хочется заглянуть в холодильник. Предлагаем интенсивно худеть в первые две недели, а в оставшиеся — расслабляться.

За неделю до дня Х возьмите лист бумаги и напишите, как изменилась ваша жизнь после того, как вы набрали свои 2 (5, 10, 15, 30 килограммов). Вам пришлось полностью поменять гардероб. Вам тяжело надевать сапоги. Мужчины в качестве комплимента говорят вам: «Какая ты стала пышка». Продолжать дальше? Если желаемая цифра — 50, 60 или 70 кг — уже горит в вашем подсознании огненными цифрами, самый важный, психологический этап завершен.

На том же листе вы пишете, что привело вас к такой жизни. Вы забыли, когда проходили одну автобусную остановку пешком. Купальник валяется в шкафу три года. Каждый вечер, возвращаясь домой с работы голодная, вы, как обычно, жарите мужу и детям картошку с мясом и сами к ней приобщаетесь. Пора браться за дело.

Начнем со стола. Сократим дневной рацион — на обед только второе или первое и никаких пирожных. Заменим жирные продукты на белковые, быстро усваиваемые на энергоемкие. В вашем холодильнике должны быть рыба, белое мясо курицы, не крахмальные овощи, нежирное молоко, нежирные творог, кефир, яйца.

Еще одно направление — снизить усвояемость поступивших в организм калорий. Для этой цели хороши энтеросорбенты: отруби, таблетки микроцеллюлозы, полифепан. Их роль вспомогательная: они выводят шлаки из организма. Не рекомендуем принимать таблетки для похудания, состава которых вы не знаете.

Главный пункт программы — добиться быстрого сгорания калорий. Посмотрите, какую часть вашего ежедневного пути вы можете пройти пешком. Очень полезно подниматься по лестнице пешком. Самый большой расход энергии из всех физических упражнений дает скакалка. Полчаса — и четыреста калорий долой. Не случайно боксеры сгоняют вес с помощью этого нехитрого приспособления. Вспомните о том, что когда-то вы ходили в бассейн, бегали вокруг дома, занимались шейпингом. Обязательно дайте своему организму почувствовать радость движения.

Вспомним об обливаниях холодной водой, контрастном душе, массаже, бане с парной. Кстати, если сразу после бани не пить, то килограмм веса там можно оставить.

Поменяв режим питания и дав организму нагрузку, за две недели можно легко сбросить три-четыре килограмма. Две вторые недели ваша задача — удержать эти цифры. Можно сачкануть и пропустить пару занятий со скакалкой, можно даже съесть пирожное. Иногда! Можно даже поправиться на полкило. Это не страшно, потому что в следующие две недели вас ждет новый рывок к новой фигуре.

А когда процесс пойдет, не забудьте, что ваша кожа теперь особенно нуждается в уходе. Особенно кожа лица. Контуры нашего лица поддерживаются расположенными в толще кожи коллагеновыми и эластиновыми волокнами. Когда вы худеете, ткани становятся вялыми, и их надо стимулировать. Хорош в такой ситуации косметический массаж лица, протирания льдом и масляные маски по утрам, кремы с витамином С, который способствует обновлению соединительной ткани. Не забывайте принимать витамин С и внутрь. Помните, что зимой наш главный враг — ветер. От него защитят жирные кремы, которые наносятся утром. Чем больше ваша кожа одета, тем ей комфортнее. А интенсивнее всего наша кожа обновляется ночью при полной темноте. Так что больше спите, меньше ешьте, чаще двигайтесь, и встретите Новый год с новой фигурой.

«Афродита» — подобная богине!

Словно подарок к новогодним праздникам, в Гатчине на прошлой неделе открылся новый магазин для женщин, которые хотят быть красивыми, и для мужчин, которые умеют ценить женскую красоту. Находится он на территории нового торгового комплекса на ул. Соборной и носит волнующее имя «Афродита».

Подобно Афродите, рожденной из пены, вы выйдете из нового магазина обновленной и счастливой, с огромным количеством положительных эмоций и обязательно с отличной покупкой. Ведь здесь каждый найдет то, что ему по вкусу. Что нужно, чтобы женщина выглядела элегантно? Красивый костюм или платье, изысканное и удобное нижнее белье. Одежда для модниц всех возрастов, размеров и достатков представлена в «Афродите» в большом ассортименте. Нужно ли вечернее платье или повседневный наряд с брюками, необычный полувер или модная юбка — опытные продавцы-консультанты всегда помогут вам сделать покупку. Самое трудное здесь — именно выбрать, ведь одежда из Италии и Франции просто неотразима. Повседневное и изысканное белье от лучших мировых производителей тоже порадует вас своим многообразием. К тому же, комплекты можно посмотреть поближе и примерить в удобной и светлой примерочной. Здесь найдутся не только традиционные модели, но и откровенные бюстье, боди и пояса для чулок. К белью можно подобрать колготки любых цветов, даже с рисунком и даже необычные, но модные нынче колготки- секси. Словом, лучше один раз увидеть, чем сто раз услышать. Тем более, что всем покупателям в магазине рады, а помещение освящено отцом Михаилом Юримским из Покровского собора. Так почему бы вам не побаловать себя и не прийти за обновкой?

Адрес магазина «Афродита»: ул. Соборная, д. 7-в, работает с 11 до 19 без выходных и обеда.

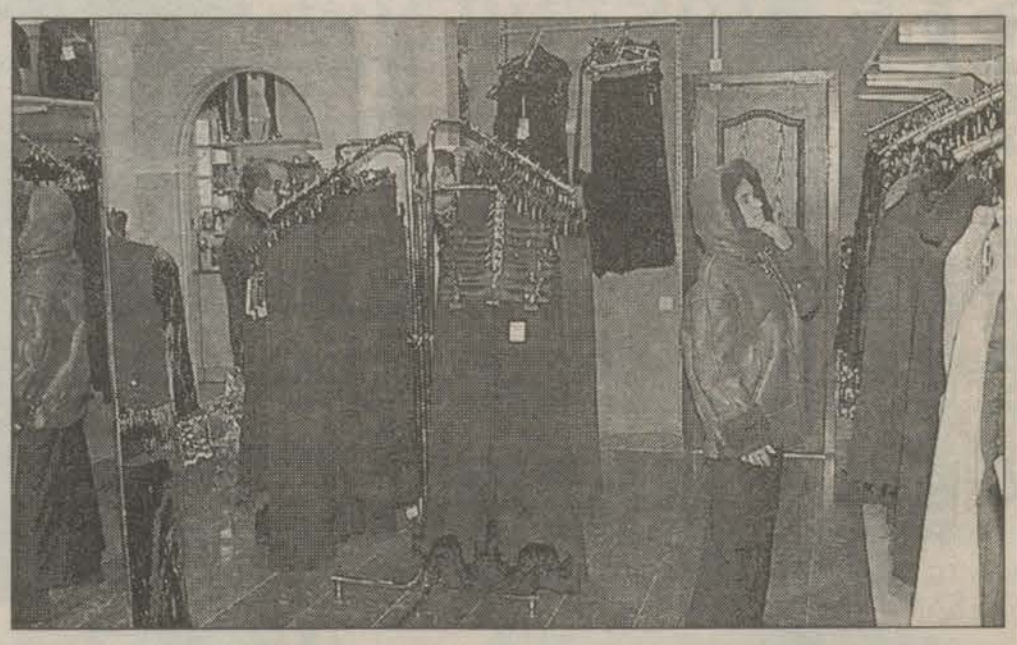

ФОТОРЯД: АЛЕКСАНДР НАУМЕНКО

10 ЛЕТ стабильной работы
АГЕНТСТВО НЕДВИЖИМОСТИ becar
ВСЕ ОПЕРАЦИИ С НЕДВИЖИМОСТЬЮ
✓Участки
✓Дома
✓Коттеджи
✓Квартиры
✓Комнаты
8(271)10-733
Приглашаем агентов — оклад + проценты
Гатчина, Краснармейский пр., д. 1 (в здании Гатчинского Дворца-музея).

ЗАО «Трест-СПб»
реализует квартиры в строящемся кирпично-монолитном доме по бульвару Авиаторов, д. 3.
ИМЕЮТСЯ НЕЖИЛЫЕ ПОМЕЩЕНИЯ.
Цена за 1 кв. м. от 350 у. е.
Тел. 312-47-41, 314-80-15.

НЕВСКИЙ СИНДИКАТ
Агентство недвижимости «Невский синдикат»
✓ Санкт-Петербург: Невский пр., д. 67 ☎ 325-75-77
Лицензия №492-99/0373 от 17.05.99
✓ Гатчина: ул. Соборная, д. 19, 2-й этаж ☎ 76-5-76
Покупка, продажа, обмен жилья в Гатчине, Гатчинском районе и СПб.

ПРОДАЖА

КОМНАТЫ

АН «Гатчинский дом»

17,5 м в 3-к. кв., Крупской, 5/5 Бл., 6000 у. е. . . . . Т. 100-27
17 м в 2-к. кв., 4/5 Бл., Татьянино, 8000 у. е. . . . . Т. 193-25
17,5 м в 2-к. кв., Н. Свет, кух. 9, 1 соседка, 5500 у. е. . . . . Т. 104-88
25 м в 2-к. кв., Киевская, 7000 у. е. . . . . Т. 104-88
11 м в 3-к. кв., Химози, 2/2 К, 6000 у. е. . . . . Т. 104-88

АН «Талан»

11 м в 3-к. кв., 5/5, К. Маркса . . . . . Т. 356-37,159-77
17 м в 3-к. кв., 5/5, К. Маркса . . . . . Т. 356-37, 159-77
17 м в 3-к. кв., 1/5, Н. Свет . . . . . Т. 161-76, 360-52
12 м в 4-к. кв., 4/5, Урицкого . . . . . Т. 360-52, 159-77
17 м в 5-к. кв., Верево, 4/5 . . . . . Т. 360-52, 159-77

АН «Бекар»

12, 13 и 11 м в 7-к. кв., можно по отд., отд. кухня, ГК, душ . Т. 10-733
Белогорка, кух. 9. . . . . Т. 10-733
15 м в 2-к. кв., 9/9, Гатчина . . . . . Т. 10-733
10 м, кух. 10, РСУ, 1/2, Гатчина . . . . . Т. 10-733

АН «Адвекс»

17,5 м в 3-к. кв., Н. Свет, 4/5 Бл., кух. 8, ПП . . . . . Т. 334-77, 762-03
12 м в двр. доме, ул. Чкалова, без удобств, 3700 у. е. . . . Т. 762-03, 168-09
14 м в 4-к. кв., Б. Колпаны . . . . . Т. 323-11, 762-02
17,5 м в 3-к. кв., Н. Свет, 4/5 Бл., ПП, кух. 5, 5200 у. е. . . . Т. 323-11, 762-03
2 комнаты, 31 м в 4-к. кв., Красноармейский, смежн. . . . Т. 323-11, 762-02
2 комнаты в 5-к. кв., ул. Киевская . . . . . Т. 121-12, 762-03
4 комнаты в 5-к. кв., Киевская . . . . . Т. 121-12, 762-03
17 м в 2-к. кв., Сиверский-2, 4/5, кух. 9, 5600 у. е., ПП . . . Т. 334-77, 762-03
14,5 м в 3-к. кв., Красноармейский, без гор. воды и ванны Т. 323-11, 762-02

АН «Невский синдикат»

16,5 м, СПб, Шлиссельбургский гр., кух. 10, тлф . . . . . Т. 164-75
15,5 м в 2-к. кв., Волкова, 9/9 Пн., кух. 8,5, ПП, срочно . . Т. 710-58
СПб, Елохина, 3/6 К, 20.1 м, кух. 17 . . . . . Т. 393-14
13,5 м, Киевская, 2/2 . . . . . Т. 67-499, 271-71
3 комнаты в 5-к. кв., Верево, 4/5 Пн. Т.164-75
17,6 м, Чкалова, 2/2 Д . . . . . Т. 348-20, 602-92
СПб, Садовая, 12 м в 2-к. кв., кух. 9 . . . . . Т. 348-20, 60-292
12,7 м в 2-к. кв., Н. Свет, 2/5 Пн. . . . . Т. 164-75
17,5 в 2-к. кв., Волкова, 3/9 Пн. . . . . Т. 67-499
Урицкого, 4/5 Бл., 11 м . . . . . Т. 609-95

АН «Реал»

Б. Колпаны . . . . . Т. 330-07
17 м в 2-к. кв. . . . . Т. 122-14
17,3 м в 2-к. кв. . . . . Т. 216-13
13 и 14 м в 3-к. кв., Киевская . . . . . Т. 216-13
2 комнаты, смежн., 26 м, Гатчина . . . . . Т. 122-14
2 комнаты, смежн., в 3-к. кв., Киевская . . . . . Т. 303-86

АН «Куорти»

17,4 м в 2-к. кв., кух. 5,5, 5/5, балкон, Киргетова . . . . . Т. 118-78
12 м в 6-к. кв., Центр . . . . . Т. 118-78
17+9 м в 4-к. кв., УП, 2/5, Сиверский . . . . . Т. 118-78

«Кредо-Приорат»

17,5 м в 3-к. кв., в Новом Свете . . . . . Т. 92-265
13,8 м, 2/3 К, тлф, ЦУ . . . . . Т. 389-00, 677-60
12,1+14,2 м, 2/3 К, ЦУ . . . . . Т. 389-00, 677-60
15,4 м в СПб, Московский р-н . . . . . Т. 600-25
15 м в СПб, м. Автово . . . . . Т. 379-33
14+9 м в двр. доме, 2/2, ЦУ, центр . . . . . Т. 161-96

1-К. КВАРТИРЫ

АН «Гатчинский дом»

Центр, 1/5 К, кух. 5,5 . . . . . Т. 112-63
Чехова, УП, 5/12 Бл., кух. 7, 17.300 у. е. . . . . Т. 100-27
Б. Колпаны, 5/5, кух. 5,5 . . . . . Т. 100-27
Константинова, 5/5 К, 15500 у. е. . . . . Т. 310-85, 190-85
Хохлово Поле, 5/5 К . . . . . Т. 310-85, 190-85
Центр, 3/4 К, кух. 6, комн. 19, 19000 у. е. . . . . Т. 104-88
Новый Свет, 5/у, 3700 у. е. . . . . Т. 104-88
Б. Колпаны, УП, 1/5 Бл., 12500 у. е. . . . . Т. 104-88

АН «Талан»

Ветеринарный, 40/17.5, кух. 11, 1/5 . . . . . Т. 161-76
Мариенбург, 35.8/17.5, кух. 8.5, 2/5 . . . . . Т. 161-76, 159-77
Учхоз, 32/19, кух. 6.10, 5/5 . . . . . Т. 161-76, 373-08
Аэродром, 70/30, кух. 14, 1/5, под комм. недв. . . . . Т. 373-08

АН «Бекар»

Н. Свет, 1/4, кух. 8 . . . . . Т. 10-733
М. Колпаны, 2/2, 33.6 м, кух. 6, 8000 у. е. . . . . Т. 10-733
Гатчина, 1/1, 32 м, кух. 8.4, ДД, 8500 у. е. . . . . Т. 10-733
Мариенбург, 2/5, 36, кух. 8.5, 15500 у. е. . . . . Т. 10-733
Кезево (Старосиверский), 1/5, 30/17, кух. 5.5 . . . . . Т. 10-733
Аэродром, 1 эт., 72 м, комм. недв., отд. вход. . . . . Т. 10-733
Осьмино, Лужский р-н, 1/3, 36/15.5, кух. 8.5 . . . . . Т. 10-733

АН «Адвекс»

Хохлово Поле, 4/5, кух. 5.5, ПП . . . . . Т. 315-65, 762-03
Парицы, 22/12, кух. 10, печ. отопл., ПП . . . . . Т. 224-21
Н. Свет, хрущ . . . . . Т. 121-12, 762-03
Верево, 13/00 у. е. . . . . Т. 168-09, 762-03
Кух. 5.5, ПП . . . . . Т. 323-11, 762-03
Б. Колпаны, кух. 5.5 . . . . . Т. 323-11, 762-02
Бугры (ст. Верево), 1/2, 30.3/15.4, кух. 5.5, печ. от., ПП . . . . Т. 300-70, 762-03
Аэродром, хор. сост. . . . . Т. 550-42, 762-03

«Петербургская недвижимость»

Дружная Горка, д/д, ц/о, 3500 у. е. . . . . Т. 812-380-15-38, 95-391

АН «Невский синдикат»

Слепнева, 1/5 УП, 71,5 м, под ком. недв. . . . . Т. 76-576
Ср. Аэродром, УП, 17,5 м, кух. 9 . . . . . Т. 76-576
Соборная 1/ С/Ф 24 М+7,5 кух. Под офис . . . . . Т. 67-499
Сочи, бальзам/5, 27 м, Л — 12 м . . . . . Т. 76-576
Нагорный, 5/5 К, 17 м, кух. 6 . . . . . Т. 164-75
Виллози, 2/2 Бл., 33/17.5, ПП . . . . . Т. 393-14
СПб, пр. Большевиков, 4/5, бр., ПП . . . . . Т. 348-20, 602-92
Слепнева, 1/5 Пн., 72.7/24.4, кух. 12 . . . . . Т. 72-545
Луга, 1/5 УП, 17,5, кух. 8, ПП . . . . . Т. 72-545
Чкалова, 1/9 К, 15 м, ПП . . . . . Т. 348-20, 602-92
Выезд, УП, 5/9 К, 16 м, кух. 9,5, тлф . . . . . Т. 710-58
Аэродром, 4/5, ССК, 29,8 м, кух. 12 . . . . . Т. 348-20
Сиверский, 4/5, УП, 17,5 м . . . . . Т. 67-499

АН «Реал»

Б. Колпаны, 5/5, хрущ. . . . . Т. 330-07
Гатчина, УП . . . . . Т. 236-32
Верево, УП . . . . . Т. 716-12
Терволово, 1/1, ч/у . . . . . Т. 303-86
Сяськелево, 3/5 . . . . . Т. 303-86
Н. Свет, УП, хор. сост. . . . . Т. 165-17

АН «Куорти»

Батово, 2/5 Пн., 31/17 м, кух. 5.5, балкон . . . . . Т. 118-78
Пудомяги, 5/5 Пн., 31/17, кух. 6, балкон . . . . . Т. 118-78
Мариенбург, 1/5 Пн., 41/17.5, кух. 8.5 . . . . . Т. 118-78
Верево, 1/5, УП, Л, тлф. . . . . Т. 118-78
Шпаньково, 2/2 Пн., 37/17, кух. 8, Б . . . . . Т. 118-78

«Кредо-Приорат»

Вырица, 3/5 К, своб., ПП . . . . . Т. 156-21, 271-28
Аэродром, УП, ПП, тлф., своб. . . . . Т. 221-74
Мариенбург, УП . . . . . Т. 148-85
Выезд, 40 м, 98 г. п., ПП . . . . . Т. 379-33
Х. Поле, кирп., своб., ПП . . . . . Т. 379-33
Б. Колпаны, 93 г. п., холл 12 м, своб. . . . . Т. 379-33
Центр, УП, холл 12 м, ПП . . . . . Т. 379-33

2-К. КВАРТИРЫ

АН «Гатчинский дом»

Б. Колпаны, УП, 5/5 Бл., 14800 у. е. . . . . Т. 310-85, 190-85
Татьянино, 1/5 Бл., 46/17+12, кух. 5.5, 17200 у. е. . . . . Т. 104-88, 121-03
Центр, кух. 6, 3/4 К . . . . . Т. 193-25
Сяськелево, УП, 2/5 Бл., холл 12 . . . . . Т. 193-25
Батово, хрущ., 3/5 бл. . . . . Т. 310-85, 190-85
Центр, хрущ., 3/5 Бл. . . . . Т. 112-63
Новый Свет, УП, 4/5 Бл., 55/17.5+13, кух. 9, 14500 у. е. . . Т. 104-88
Центр, 1/3 К, 44/17+14, кух. 8.2, СОУ, 17300 у. е., ВП, тлф Т. 104-88

АН «Талан»

Чехова, 1/5, 46/19+11, кух. 5.5 . . . . . Т. 114-09, 159-77
Чехова, 2/5, 44/19+11, кух. 5.5 . . . . . Т. 114-09
Вайялово, 4/5, 54/17+12, ПП . . . . . Т. 161-76, 159-77
Сиверский, 2/5, 52/17+13, кух. 8.5 . . . . . Т. 161-76
Ветеринарный, 65.5/17.5+14.5, кух. 12.5, холл 17.5, 9/9 . . Т. 161-76, 159-77
Сиверский, 50/34, кух. 11, 1/2 Д . . . . . Т. 373-08

АН «Бекар»

Аэродром, УП, 9/9, 59/31, холл 15, кух. 8.5, арки . . . . . Т. 10-733
Куровицы, 2/2, 10+15, кух. 7 . . . . . Т. 10-733
Белогорка, 1/2 К, РСУ, центр. отопл. . . . . Т. 10-733
Красноармейский пр., 2/2, 50 м, кух. 5.5 . . . . . Т. 10-733
25 Октября, 1/5, 55.3/15, кух. 8.5 . . . . . Т. 10-733
Вайялово (Воен. гор.), 2/5, 55/17+14, кух. 8.5, ПП . . . . . Т. 10-733

АН «Адвекс»

Красноармейский пр., 2/2 К, 47/28, кух. 5, ПП, 14000 у. е. . . . . Т. 224-21, 762-03
Загвоздка, 1/2 Д, 50/17+12, кух. 8 . . . . . Т. 323-11, 762-03
Загвоздка, 2/2 Д, 38/11+9, кух. 7, печ. отопл., ПП . . . . Т. 762-03, 224-21
25-го Октября, УП, 1/5, 52.90 (12.6+17) изол., к. 8.2 прих. 8.5 . . . . . Т. 550-42, 762-03
Н. Свет хр., УП . . . . . Т. 121-12, 762-03
Центр, 5/5, кух. 5.5 . . . . . Т. 323-11, 762-02
Мариенбург, 1/1 Д, 34/21.5, кух. 5.8, ПП . . . . . Т. 762-03, 179-40
Пудость, 4/5, 48/28, кух. 6, РСУ, Л, ПП . . . . . Т. 762-02, 334-77
Центр, хрущ., возм. обмен . . . . . Т. 115-58, 762-02
Мариенбург, хрущ., изол. . . . . Т. 550-42, 762-03
К. Маркса, 6/6 К, 62.1/15+25.3, кух. 10.5, без внутр. отд., ПП . . . . . Т. 762-03, 323-11
Пудость, хрущ., смежн. . . . . Т. 550-42, 762-03
Красноармейский, 2/2 К, 47/28, кух. 5, ПП, 14000 у. е. . Т. 224-21, 762-03

«Петербургская недвижимость»

Дружная Горка, 46(17+14), хор. сост., 8500 у. е. . . . . Т. 812-380-15-38, 99-77-814

АН «Невский синдикат»

Сиверский, пр. Героев, УП, 4/5, 17.4+13.9 . . . . . Т. 90-358
Константинова, 1/5, бр., 18+11 . . . . . Т. 76-576
Кезево, УП, 17+15, Л, после рем., ПП . . . . . Т. 393-14
Б. Колпаны, 2/5 Бл., 18+15, кух. 8.5 . . . . . Т. 146-53
Григорина, 3/3, ст.вл., 18.5+15.5, кух. 9 . . . . . Т. 725-85
Леонова, 5/5 Бл., 18+12.5 . . . . . Т. 72-545
Аэродром, 6/6 К, нов., 17+13, кух. 5.5 . . . . . Т. 271-71
Рощинская, 1/2 К, хрущ., 14+13.5, р/у . . . . . Т. 393-14
Сяськелево, 4/5, хрущ., РСУ . . . . . Т. 393-14
Выезд, 1/5 Пн., УП, 17.5+15 . . . . . Т. 348-20
25 Октября, 2/6 К, УП, 16+14, тлф . . . . . Т. 146-53
Н. Свет, 4/5 Бл., 17+11, РСУ, ПП . . . . . Т. 53-687
7-й Армии, 4/5 Бл., хрущ. . . . . Т. 393-14
Достоевского, 3/3 К, хрущ. . . . . Т. 76-577

АН «Реал»

Б. Рейзино, 4/4 К . . . . . Т. 303-86
Чехова, 2/6, смежн., кирп. . . . . Т. 303-86
Хохлова, хрущ., из. . . . . Т. 122-14
Центр, хрущ. . . . . Т. 165-17
Елизаветино, УП . . . . . Т. 71-325

АН «Куорти»

Никольское, 2/4 К, 44/17+11, кух. 6, ПП . . . . . Т. 118-78
Аэродром, 2/5 Пн., 57/18.5+14, кух. 8.5, Л . . . . . Т. 118-78
Верево, 4/5 Пн., 47/16+12, кух. 6.3, Л. . . . . Т. 118-78
Суйда, 5/5, УП, Л. . . . . Т. 118-78
Лесное, 5/5 Пн., 48/19+10, кух. 6, Б. . . . . Т. 118-78
Войсковицы, 5/5 К, 47/17+15, кух. 5.5 м, балкон, ССУ . . . Т. 118-78

«Кредо-Приорат»

25 Октября, 2/2 К, 70 м, можно под офис . . . . . Т. 156-21, 271-28
В Гатчине и районе . . . . . Т. 92-265
Центр, хрущ., кирп., ПП, своб. . . . . Т. 221-74
Центр, кирп., 70 м, под коммерцию . . . . . Т. 221-74
Центр, 3/5, встр. кух., хор. ремонт . . . . . Т. 600-25
Центр, хрущ., 1/5 К, отл. сост. . . . . Т. 161-96

3-К. КВАРТИРЫ

АН «Гатчинский дом»

Радищева, 4/5 Бл., 59/19+11+14, кух. 5.5, Б, тлф, РСУ, 22500 у. е. . . . . Т. 104-88, 121-03
Центр, 1/5 Бл., 66/17.6+17.4+12, кух. 5.5, из., РСУ, 25700 у. е. . . . . Т. 104-88, 121-03
К. Маркса, 5/5 К, 58/17+11+14, кух. 6.2, РСУ, ПП, 20500 у. е. . . . . Т. 104-88, 121-03
Куровицы, УП, 4/4 К . . . . . Т. 122-14
Верево, УП, 1/5 К . . . . . Т. 122-14
Подрядчиков, УП, 6/12 К, 70/19+12+14, кух. 7, из., РСУ . Т. 104-88

АН «Талан»

Мариенбург, 2/5, 73/17+13+13, кух. 8.5 . . . . . Т. 161-76, 159-77
Слепнева, 5/5, 86/24+13+13, кух. 12, ПП, срочно . . . . . Т. 373-08
Константинова, 9/9К, 64/17.5+11+11, кух. 8 . . . . . Т. 161-76, 159-77
Н. Свет, 73/17+17+10, 4/5 . . . . . Т. 161-76
Кр. Военлетов, 76/17.5+17+14, кух. 8.5, 1/5, хор. сост. . . . Т. 373-08
К. Маркса, 73/47, кух. 8.5, 3/5 . . . . . Т. 114-09
Суйда, 3/5, 73/47, отл. сост., ПП, встр. мебель . . . . . Т. 373-08
Чкалова 73/47, 4/5 . . . . . Т. 114-09
Пригородный, 2/2, 55/18+10+14, кух. 5 . . . . . Т. 360-52
Детскосельская, 47/30, кух. 5.5, 2/2Д, ПП . . . . . Т. 360-52, 159-77

АН «Бекар»

п. Курск, Волосовский р-н, 5/5, 73/12.9+12.7+17.7), кух. 8.6 н/м обмен . . . . . Т. 10-733
Дружносельье, 3500 у. е. . . . . Т. 10-733
Мариенбург, 9/9, 48 м, кух. 8.5, холл . . . . . Т. 10-733
Вырица, 5/5, жил. 46, кух. 6.5 . . . . . Т. 10-733
Аэродром, 3/5, 73 м, кух. 8.8 . . . . . Т. 10-733
Пригородный, 2/2, 54.4 м, кух. 5, 16000 у. е. . . . . Т. 10-733

АН «Адвекс»

Б. Рейзино, 2/3, 61/37, кух. 8.5, 2 балкона, Л . . . . . Т. 121-12, 762-03
Красное Село, хрущ., кирп. . . . . Т. 121-12, 762-03
Гатчина, стал., 1/2 К, 52.3, кух. 13.11, прих. 12.6, пот. 4.25, ПП . . . . . Т. 762-03, 115-58
Рейзино, 3/3 Бл, РСУ, 63.4 (37), кух. 8, Л, ПП, 12800 у. е. . Т. 315-65, 762-03
В пригороде . . . . . Т. 315-65,762-03
Хрущ., 24700 у. е., возм. обмен на 1-к. кв. в СПб . . . . . Т. 762-02, 168-09
Б. Рейзино, хрущ., 2/3 . . . . . Т. 121-12, 762-03
Сталинка, кирп., хор. сост. . . . . Т. 550-42, 762-03
Мариенбург, кух. 6, ПП . . . . . Т. 115-58, 762-03
Никольское, 4/5 К, 55/17.5+11+9, кух. 5.5, Б, тлф, хор. сост. Т. 334-77, 762-03

«Петербургская недвижимость»

Вырица-Мины, 73/49 м, к. 8, СУР, ПП, 15500 у. е . . . . . Т. 812-380-15-38, Т. 101-40-38.

АН «Невский синдикат»

Торфяное, 1.5/5 Пн., 17+17+13, кух. 8.5 . . . . . Т. 72-545
Выезд, 2/7 К, 16+15+9, кух. 9, тлф . . . . . Т. 569-02
Новоселов, УП . . . . . Т. 76-576
Пудость, Зайончковского, 13, 3/5 Бл., УП . . . . . Т. 53-687
М. Колпаны, 1/2 Д + 3 с., ПП . . . . . Т. 710-58
Мариенбург, 121 сер., 2/5, 17+15+12, кух. 8.5 . . . . . Т. 72-545
Хохлово Поле, 1/5 Бл., 19+12+13, кух. 5.5 . . . . . Т. 600-95
Н. Свет, 1/5 Пн., 17+17+11, кух. 8 . . . . . Т. 271-71, 67-499
Войсковицы, 1/5 К, 13+11+12, тлф . . . . . Т. 53-687
Жабино, 1/2 К, 36 м, тлф . . . . . Т. 73-681
Н. Свет, 1/5 Бл., УП . . . . . Т. 73-661
Х. Поле, 5/5 К . . . . . Тф. 53-687

АН «Реал»

7-й Армии, хрущ., 4/5 . . . . . Т. 330-07
Р-н Варш. в-ла, УП, дорого . . . . . Т. 165-17
Центр, хрущ. . . . . Т. 122-14, 165-17
Гатчина, УП, центр . . . . . Т. 236-32
Дер. фонд, все удобства . . . . . Т. 216-13
Аэродром, УП . . . . . Т. 71-325

АН «Куорти»

Достоевского, 1/4, 56/18+11+10, кух. 5.5, РСУ, хор. сост. . Т. 118-78
Пудомяги, 1/5 Пн., 60/17+11+13, кух. 6, отл. сост. . . . . Т. 118-78
Аэродром, 2/5 К, 60/17+12+11, кух. 7, лоджия . . . . . Т. 118-78
Войсковицы, 1/3 Пн., 65/17+12+8, кух. 11, балкон . . . . . Т. 118-78

«Кредо-Приорат»

Пудость, 3/5 Бл., 58.1 м, кух. 5.5, хор. сост. . . . . Т. 156-21, 271-28
92 и 98 м в доливом с кн. 15.2 м . . . . . Т. 185-32

4-5-6-К. КВАРТИРЫ

АН «Талан»

4-к. кв., 25 Октября, 101/65, 3/6 К, кух. 10, 3 уровня, отл. сост . . . . . Т. 114-09
4-к. кв., Рощинская, 78/17+13+8+7, кух. 8.5, 3/5 . . . . . Т. 373-08

АН «Бекар»

4-к. кв., Сяськелево, УП, 15+10+9, кух. 8.5 . . . . . Т. 10-733
4-к. кв., Коммунар, нов. дом, 17.3+13.4+9.4+8.1, кух. 11.3 . Т. 10-733

АН «Адвекс»

4-к. кв., УП, Аэродром, 1/5, 73/17+9+12+9 . . . . . Т. 55-042, 762-03

АН «Невский синдикат»

4-к. кв., Верево, ул. Кириллова, 3/5 Пк., 17+17+12+9, кух. 8.5, ПП . . . . . Т. 271-71, 67-499
4-к. кв., СПб, пр. Декабристов, 4/4 СФ, 22+11+11+9, кух. 13.8 . . . . . Т. 348-20

«Кредо-Приорат»

4-к. кв., Сяськелево, 3/5 Бл., УП . . . . . Т. 156-21, 271-28
4-к. кв., Н. Свет, 3/5 Бл., хрущ., хор. сост. . . . . Т. 156-21, 271-28

ДОМА

АН «Талан»

Сиверский (Куровицы), 9х12, 29 с., хор. сост., ПП . . . . . Т. 356-37

АН «Бекар»

Вайялово, 1/2 дома, ИЖС, уч. 3.6 с. . . . . Т. 10-733
Загвоздка, 1/2 дома, уч. 4 с. . . . . Т. 10-733
Васильковичи, ИЖС, уч. 10 с., 2500 у. е. . . . . Т. 10-733
Дайвица, 22 с., 9500 у. е. . . . . Т. 10-733
Корпиоки, ИЖС, 13 с., 9000 у. е. . . . . Т. 10-733
Сиверский, уч. 10,54 с. . . . . Т. 10-733
Верево, 15 с. . . . . Т. 10-733
Межно, недострой, уч. 15 с. . . . . Т. 10-733
Др. Горка, недострой, уч. 15 с. . . . . Т. 10-733
Недострой, Сиверский, уч. 15 с. . . . . Т. 10-733

АН «Адвекс»

В сад-ве, 3х3, уч. 6 с., разраб. . . . . Т. 168-09, 762-03
1/2 дома, зимний, брев., Вырица, рядом река, 5500 у. е. . Т. 315-65, 762-02
Дом в сад-ве (Строгонково), рубл., ОП — 80, печь, камин, баня, уч-к 7,4, разраб., 11200 у. е. . . . . Т. 762-03, 67-671
Дом в садоводстве Мшинская, брев., веранда, баня, уч-к разраб. . . . . Т. 762-03, 224-21
Зимний, в Пятихатке (ж/д ст. Мариенбург), 8х8, брев., 7300 у. е. . . . . Т. 315-65, 762-03
Зимний, Гудость (Мыза-Ивановка), недорого, рядом река Т. 550-42, 323-11
Зимний в Сиверском, 12 с., сад, река, ПП, 13500 у. е. . . . Т. 762-03, 224-21
Зимний, Мариенбург, 8х9, уч. 6 с. . . . . Т. 121-12, 762-02
Зимний, Тихковицы, 1990 г. в., 6х12, пер. отопл., туалет в доме, 17 с., гараж, погреб, сарай, 7900 у. е. . . . Т. 67-671, 762-02
Мариенбург, часть дома, ул. Рошаля, 36 м, печ. от., колонка, 2 с. . . . . Т. 762-03, 179-40
Гатчина, зимний, вода, газ, пар. от., дешево . . . . . Т. 300-70, 762-02
Сиверский, зимний, хор. сост., пер. от. . . . . Т. 762-02, 179-40
Часть дома, ул. Рошаля, 36 кв. м, печ. от., колонка, 2 с., 5900 у. е. . . . . Т. 762-03, 67-455
Хомози, 6 с. . . . . Т. 121-12, 762-09
Гатчина, зимний, вода, газ, пар. отопл., дешево . . . . . Т. 67-455, 762-02
Сиверский, зимний, уч. 12 с., сад, рядом река, ПП, 13500 у. е. . . . . Т. 762-03, 224-21
Зимний, Сиверский, хор. сост., пер. отопл. . . . . Т. 67-455, 762-02
Сад-во, 3х3, уч. 6 с., разработан . . . . . Т. 168-09, 762-03

«Петербургская недвижимость»

Дивенская, брев., 7х7, баня, 11с. ИЖС, 6000 у. е . . . . . Т. 812-380-15-38, 228-71
М. Замостье, 10с. ИЖС, река, свет, газ, 800 у. е . . . . . Т. 812-380-15-38, 228-71
Орлино, новый, 6х9, свет, вода, берег оз., 12600 у. е. . . . Т. 812-380-15-38, 95-391
Вырица, брев., 10х12, котел, 20 с., баня, 16500 у. е. . . . Т. 812-380-15-38, Т. 101-40-38
Сиверский, знам., ИЖС, гар., баня, 12500 у. е. . . . . Т. 812-380-15-38, Т. 99-77-814
Семрино, 3 эт., котел, 380/V, 15 с. ИЖС, 16000 у. е. . . . Т. 812-380-15-38, Т. 909-18-44
Сиверский, знм., 10 с. ИЖС, баня, гост. дом, 16500 у. е . . Т. 812-380-15-38, Т. 99-77-814
Прибытково, 2000 г. п., все уд., 15 с. ИЖС, 25000 у. е. . . Т. 812-380-15-38, Т. 909-18-44
Семрино, нов., с гор. уд., 45000 у. е. . . . . Т. 812-380-15-38, Т. 99-77-814
Московское, нов., кирп., 9х9, ИЖС, баня, 15 с., 22000 у. е. Т. 812-380-15-38, Т. 157-33-83
Батово, 6х9, ИЖС, печь, свет, вода, 10 с., 5800 у. е. . . . Т. 812-380-15-38, 95-391

АН «Невский синдикат»

Никольское летний 24 сот ИЖС . . . . . Т. 76-576
Сябры, 2 эт., бр./кирп., 28 с. . . . . Т. 53-687
Вайялово, 1/2 дома, гараж, баня . . . . . Т. 710-58
Новый Свет, зимний, 6х12, 12.5 с . . . . . Т. 76-576
Вырица, 2 эт., 5 комн., гараж, 12 с . . . . . Т. 76-576
Пудость, нов., кирп., коммун., баня . . . . . Т. 73-681,567-41
Прибытково, К, хоз. постройки, 12 с . . . . . Т. 725-45
Мариенбург, 3 варианта . . . . . Т. 348-20, 60-292
Пудость, 2 дома, 19000 и 8000 у. е. . . . . Т. 73-681
Прибытково, 11 с., недорого . . . . . Т. 73-681
Пегалево, 2 эт. + 15 с. . . . . Т. 348-20, 602-92

АН «Реал»

1/2 дома, Гатчина . . . . . Т. 330-07
1/2 дома, р-н Варшавского в-ла . . . . . Т. 122-14, 165-17
Дом в Мариенбурге, недорого . . . . . Т. 122-14
Дом в Парицах . . . . . Т. 330-07
Зимний, в Пудости . . . . . Т. 236-32
Вырица, сауна, камин, недорого . . . . . Т. 71-325
Пудость . . . . . Т. 71-325
Дом, недострой, в Никольском, без внутр. отд. . . . . Т. 303-86
Низовская, 95 м, 21 с. . . . . Т. 303-86
Кобралово, 64 м, 15 с. . . . . Т. 303-86

АН «Куорти»

Анталево, 9.5X10.5, брус., 2 эт., эл. и пар. отопл., ЦВ, вод уд., ванная, 15 с. ИЖС, 28000 у. е. . . . . Т. 118-78
Парицы, 5х5 брев., печ. от., 19 с. ИЖС. . . . . Т. 118-78
Кобралово, 6х8, печ. от., сарай . . . . . Т. 118-78
Суйда, 9х12, шлако-бетон, пар. от., гараж, баня, хоз. постр., 12 с. ИЖС . . . . . Т. 118-78
Пудость, 6х9, брев., вагон., 7 комн., 2 эт., баня, 15 с. ИЖС Т. 118-78
Сиверский, 6х9, брев., 3 комн., пар. от., 12 с. ИЖС, рядом река . . . . . Т. 118-78
Сиверский, д. Большево, 8.5х9, брев., печ. от., холодец, 15 с. ИЖС, рядом лес, река . . . . . Т. 118-78
Пикша, 6х9, брев., 3 комн., печ. отопл., 20 с. ИЖС, скважина . . . . . Т. 118-78
Анталево, 8.5х10.5, кирп., пар. отопл., ЦВ, вод., ванная, погреб, 10 с. ИЖС . . . . . Т. 118-78
Павловск, Покровская, коттедж, 3 эт., 250 м, кирп., газ. отопл., скважина, гараж, баня, бильярд, погреб, тлф, 15 с. ИЖС Т. 118-78
Сиверская, 6х9, брев., печ. отопл., баня, зим. времянка, 14 с. ИЖС. . . . . Т. 118-78
Гатчина, коттедж, част. без вн. отд., 15х12 . . . . . Т. 118-78

«Кредо-Приорат»

Зимний дом в Мариенбурге . . . . . Т. 148-85
Новый, зимний, Б. Колпаны . . . . . Т. 379-33

РАЗНОЕ

АН «Бекар»

Коттедж в Химози, ИЖС, уч. 13.7 с. . . . . Т. 10-733
Коттедж в Заозерье, ИЖС, 17 с., ландш. дизайн, камин . . . Т. 10-733
Коттедж в Мариенбурге, ИЖС, 379.6 м, 8 с. . . . . Т. 10-733
Коттедж, Карташевская, уч. 14 с., тен. корт, 130000 у. е . . Т. 10-733.
Фундамент дома, коттеджа (Мариенбург, Павловск, Сиверский) . . . . . Т. 10-733
Коттедж, Двинское шоссе, уч. 20 с. . . . . Т. 10-733

АН «Адвекс»

Коттедж, Татьянино, 2002 г. п., 100% готовность, бильярд, кинозал . . . . . Т. 224-21, 762-03
Коттедж, Мариенбург, 1999 г. п., 100% гот., пар. отопл., камин, в/у, 49000 у. е. . . . . Т. 315-65, 762-03

«Петербургская недвижимость»

Карташевская, коттедж, 20с ИЖС, бани, сауна, 45000 у. е . . . . Т. 812-380-15-38, Т. 909-18-44

АН «Невский синдикат»

Коттедж недострой, р-н Аэродрома . . . . . Т. 72-575
Комн. недв., Соборная, 37,5 м, с. фонд . . . . . Т. 67-499
120 м под комм. недв-ть, Аэродром . . . . . Т. 600-95

АН «Реал»

Помещение под офис, 100 м, Урицкого и 80 м . . . . . Т. 716-12

УЧАСТКИ

АН «Талан»

Высокоключевой, 12 с., под ИЖС, рядом ж/д . . . . . Т. 373-08

АН «Бекар»

Участки в сад-ве и ИЖС. . . . . Т. 10-733

АН «Адвекс»

Прибытково, рядом с парковой зоной . . . . . Т. 315-65, 762-03
М. Верево, 15 с. . . . . Т. 323-11, 762-02
Вайялово, сад-во, лес, дом 3х3, 2500 у. е. . . . . Т. 168-09, 762-03
Сад-во «Рябинушка» (Батово), 10 с., рядом лес, река, строймат. . . . . Т. 762-03, 67-671
Сад-во ст. Мшинская, 12 с., вода, свет, фундамент, сруб, 1000 у. е., торг . . . . . Т. 762-03, 115-58
Сад-во в Кобрино (ст. Прибытково), 6 с., рядом река . . . . . Т. 300-70, 762-03
ИЖС Ново-Сиверская, 15 с. . . . . Т. 323-11, 762-03
ИЖС 21 сотка Грязно (Рождествено), фундамент 6.5х6.6, сосны, река . . . . . Т. 300-70, 762-03
Участок в садоводстве, ж/д ст. Прибытково, 6 соток, разработан, летний дом, 13000 у. е. . . . . Т. 300-70, 762-03

АН «Невский синдикат»

Ст. Черницы 10 с. . . . . Т. 76-576
Лужский р-н д. Муравейно кирп. Строен. ИЖС+10 с . . . . . Т. 76-576
Дивенская, под ИЖС . . . . . Т. 76-576
Сад-во «Тайцы», дачн. дом, 6 с . . . . . Т. 76-576
Сад-во «Ольха», Тайцы, 6 с. + 27 бет. /бл . . . . . Т. 76-576
Черново, 6 с., сад, /гар. (3 км от Мариенбурга) . . . . . Т. 710-58
Б. Рейзино, 7 с. + дом 5х3 + бл., эл-во, вода. . . . . Т. 710-58

АН «Куорти»

Жабино, 12 с. ИЖС, ветх. дом, прир. газ, баня . . . . . Т. 118-78
Химози, 9 с. ИЖС . . . . . Т. 118-78
Войсковицы, 19 с. ИЖС, ветх. дом . . . . . Т. 118-78
Рождествено, 16 с. ИЖС, центр поселка, рядом река. . . . . Т. 118-78
Парицы, 10 с., ИЖС, свет . . . . . Т. 118-78
Павловск, Покровская, 15 с. ИЖС, свет, прир. газ . . . . . Т. 118-78
Мшинское, 15 с. ИЖС, свет, фундамент . . . . . Т. 118-78
Меньково, 15 с., ИЖС, свет, времянка, 2.5 км от ж/д . . . . . Т. 118-78

«Кредо-Приорат»

Химози, 18 с., Сиверский, 15 с. . . . . Т. 161-96

ПОКУПКА

АН «Гатчинский дом»

2-к. кв., УП, Гатчина . . . . . Т. 112-63
1-к. кв., хрущ., Гатчина . . . . . Т. 112-63

АН «Талан»

1-2-3-к. кв., Гатчина, бл. пригород, от хозяина . . . . . Т. 161-76
Комнату в Гатчине, в 2-3-к. кв. от хозяина, дорого . . . . . Т. 373-08, 161-76
3-к. кв., УП, Выезд, Х. Поле, от хоз. . . . . Т. 373-08, 159-77

ШАМПАНСКОЕ — К СТОЛУ!

Алкогольная компания «ДУПЛЕТ» и торговый союз «КВАРТЕТ» поздравляют гатчинцев с наступающим Новым годом! Мы желаем вам счастья, любви и удачи.

Надеемся, что рекомендации нашей рубрики в еженедельнике «Гатчина-Инфо» помогут вам правильно выбрать алкогольные напитки к праздничному столу.

Сегодня речь пойдет о напитке, без которого не обходится ни одно новогоднее застолье — о шампанском.

Как знают многие, шампанским, согласно нормам международного права, может называться только вино, производимое во Франции в провинции Шампань. Во второй половине 17 века монах дон Периньон (дон — монашеский титул у бенедиктинцев) заставил белое вино, полученное из винограда, «заиграть». И произошло это неслучайно: разлитое в бутылки натуральное вино с наступлением ранних холодов замедляет или совсем прекращает брожение, а следовательно, сохраняет часть сахара. Добавив в такое вино специальные дрожжи и немного сахара, дон Периньон заметил, что в вине началось бурное выделение углекислоты. Хорошая закупорка бутылок заставила углекислоту растворяться в вине, что и обеспечило «игру» в бокале в виде беспрерывного выделения пузырьков и образования легкой ароматной пены.

В то время процесс изготовления шампанского занимал 18-20 месяцев. Сегодня настоящее шампанское — это белое или розовое игристое вино, насыщение которого углекислым газом происходит во время вторичного брожения и последующей выдержки. При изготовлении шампанского соблюдаются самые строгие правила, предусмотренные законодательством Франции: виноделы тщательно следят за обрезкой лоз и сбором винограда, урожайностью с гектара и т. д. Весь процесс от сбора ягод до разлива в бутылки находится под строгим наблюдением, как самих производителей, так и французских контролирующих организаций.

Для производства шампанских вин используют три сорта винограда — Шардоне, Пино Нуар, Пино Менье.

Шампанское, изготовленное из сорта Шардоне, носит название «Blanc de Blancs» («белое из белых ягод»). Розовое шампанское получают, как правило, либо путем добавления красного вина, либо производством из черных сортов винограда.

Процесс производства шампанского достаточно сложен и длителен. Виноград собирают вручную, каждый из трех сортов — отдельно. К месту переработки его доставляют в специальных ящиках, сортируют и сразу же давят в специальных давильнях. Отжатый сок выдерживают 12 часов при пониженной температуре, после чего заливают в чан, где он подвергается первичной ферментации. Затем в кюве добавляют жидкость, полученную из тростникового сахара и дрожжей. После чего бутылки закупоривают — вторичная ферментация происходит уже в них — и укладывают на полки в прохладных погребах. В результате брожения в бутылке образуется осадок. По правилам, вино с осадком должно быть выдержано не менее 9 месяцев. После этого бутылки с полок перемещают на специальные пюпитры, устанавливают горлышком вниз под углом 45 градусов. В течение 5-6 недель продолжается процесс «ремюажа»: в лучших шампанских домах, прошедшие специальную подготовку люди, не менее 2-х раз в день поворачивают бутылки на четверть оборота, чтобы осадок со дна переместился к пробке. Затем осадок убирают: горлышко бутылки помещают в охлажденную жидкость, и вино вместе с осадком замерзает, после этого бутылку открывают и замерзшую массу удаляют. Перед повторным закупориванием в бутылку добавляют специальную смесь вина и сахара.

Классический французский бутылочный метод шампанизации отличается сложностью и трудоемкостью, но гарантирует высокое качество вина. Используя этот метод, в конце 19 века шампанское начали готовить и в России — в Крыму, под руководством князя Голицына. В советское время основатель производства Советского шампанского академик А. М. Фролов-Багреев разработал технологию шампанизации в специальных установках- акратофорах, что позволило сократить продолжительность технологического процесса в 30 раз.

Шампанское вино универсально, его можно пить во время всего застолья. Но чаще его подают к десертному столу: фруктам, кондитерским изделиям, жареному миндалю орехам, шоколадным конфетам, высокосортной халве. Сухое шампанское хорошо подходит к неострым закускам и блюдам. Во многих странах Европы шампанское подают к сырам. Любое из четырех видов шампанского (сухое, полусухое, полусладкое и сладкое) рекомендуется подавать к дичи и домашней птице охлажденным от 6 до 10 градусов.

В магазинах торгового союза «КВАРТЕТ», продающих алкогольную продукцию ООО «ДУПЛЕТ», всегда можно приобрести как дорогие шампанское и игристые вина из Франции, Италии, Германии, так и популярные в народе вина из Грузии, Молдовы, а так же — отечественное Советское Шампанское.

Ждем вас в магазинах торгового союза «КВАРТЕТ» по адресам:

ул. Хохлова, 5,
ул. К. Подрядчикова, 7,
ул. Слепнева, 9,
пр. 25-го Октября, 47.

А также — в оптово-розничном магазине ООО «ДУПЛЕТ» на ул. 7-й Армии, 22.

«Аэродромовское такси»
приглашает на работу водителей с личным автотранспортом.
Тел. 710-80, 71-733.

Кондитерскому производству требуются на постоянную работу
— мужчины и женщины без вредных привычек в возрасте до 35 лет;
— водитель категории «В» и «С».
Имеется служебная развозка.
Тел. 68-342.

ЗАО ПСГ «Бик-Гатчина»
приглашает для работы высококвалифицированных специалистов с опытом работы:
— начальника автоколонны;
— начальника ПТО ПГС;
— инженера-технолога по ЖБИ;
— инженера-сметчика;
— инженера ОТТБ и БДД;
— главный энергетик;
— экономиста;
— бухгалтера-расчетчика;
— автослесаря (моториста) по ремонту (КАМАЗ, ГАЗ, МАЗ);
— водителей категории «В», «С», «Е»;
— крановщика;
— экскаваторщика;
— машинистов автогрейдера;
— оператора АЗС;
— оператора ЖБИ;
— лицензированных охранников — з/п почасовая.
Гарантируется высокая заработная плата.
Ленинградская обл., Гатчинский р-н, п. Сиверский, Промзона, база «БиК». Т. (271) 92-788, 92-903, 92-774.

Организация приглашает на работу сотрудников без вредных привычек:
- начальника ж. д. цеха (высшее специальное образование, возраст от 25 до 40 лет, мужчина, опыт работы);
- водителя категории «В», «С», возраст от 23 до 30 лет, с опытом работы не менее 1 года (обращаться только по тел. 3-62-11);
- слесарей по ремонту автомобилей (тел. 3-62-35, 3-62-11);
- слесаря по ремонту автомобилей, экскаваторов, бульдозеров;
- грузчика-стропальщика;
- водителя автопогрузчика;
- водителя цементовоза;
- электромонтера 5-го разряда с опытом работы.

Оплата труда по договоренности.
Тел. 3-62-12, 3-62-11.

Предприятие приглашает га участок по производству сварочных флюсов.
З/п от 6000 руб.
Тел. 1-15-43.

ЦКТ «Атлантис»
на конкурсной основе производит набор продавцов-консультантов, технических специалистов.
Требования: знание компьютера, коммуникабельность, образование не ниже среднего.
Обращайтесь по адресу: ул. Красная, д. 20, 1-й этаж «Рембыттехника» (бывшее помещение нотариальной конторы).

ООО «Квантум-Трейдинг» реализует отходы производства:
горбыль на дрова и опилки бесплатно.
Требуются на работу подсобные рабочие, водитель на ГАЗ-53.
Тел. 202-39, 140-80.

Гатчинский ДОК приглашает на работу:
- грузчиков;
- столяров на изготовление и ремонт корпусной мебели;
- станочников деревообрабатывающих станков;
- электромонтера 5 разряда;
- менеджера по продажам.

Обращайтесь по адресу: Гатчина, ул. Жемчужина, д. 5, тел. 1-45-07, с 9.00 до 16.00.

Сувенирные Производственные Мастерские
Приглашаем к сотрудничеству художников и мастеров, любителей народного искусства и всех желающих.
Работа, не требующая художественной квалификации, после краткого обучения.
Возможность оформления трудовой книжки.
Тел. 3-42-33 с 16.00 до 20.00.

КРИСТИН
обувь
кожгалантерея
Магазин «Кристин» **поздравляет жителей Гатчины и района с Новым годом и Рождеством и приглашает за покупками:**
мужская и женская обувь (пр-ва Польша), сумки, кожгалантерея.
Новогодние скидки!
Адреса: пр. 25 Октября, д. 59, Торговый дом «Европа», пр. 25 Октября, д. 69, «Торговый дом».

Гатчинской станции «Скорой помощи»
требуются на работу
□ВОДИТЕЛИ,
□ФЕЛЬДШЕРЫ.
☎130-70

Выполним все виды сварочных работ, отопление дач, домов. Тел. 177-28 (вечером).

Производственному предприятию требуются:
— упаковщики;
— охранник.
Тел. 55-738.

Рекламная служба газеты «Гатчина-ИНФО»: 130-33.

Внимание, конкурс! С 1 ноября по 20 декабря сеть магазинов «Как сыр в масле!» объявляет конкурс среди покупателей «Нам важно ваше мнение». Первая премия — 1500 руб., две вторые — по 1000 руб., три третьи — по 500 руб. С условиями конкурса можно ознакомиться в магазинах сети «Как сыр в масле!».

Внимание!

Рубрика предназначена только для частных объявлений.

Частные объявления, содержащие рекламу услуг, предложения оптовых партий товаров, объявления о купле-продаже автомобилей, аудио- и видеотехники, продаже, обмене, аренде недвижимости — *платные*. Стоимость одного объявления (до 80 печатных знаков) — **от 20 до 35 рублей** (в зависимости от рубрики).

Прием платных частных объявлений

в рабочие дни с **9.00** до **13.00** и с **14.00** до **17.00** по адресу **пр. 25-го Октября, дом 35** (при себе иметь **документ, удостоверяющий личность**).

Прием бесплатных частных объявлений

по четвергам и пятницам по телефону **130-33** и по адресу **пр. 25-го Октября, дом 35.**

ПРОДАЮ

АВТОМОБИЛИ

ВАЗ-21099, «вишня», 1993 г. в., люк, сигн-я, КРД 2002 г., 2300 у. е. Т. 394-80, веч.

VW-Пассат, 1990 г. в. Тел. 710-49.

ВАЗ 21099, 2001 г. в. Т. 8-901-977-15-65.

ВАЗ-21063, 1990 г. в., белый, хор. сост., салон велюр., музыка, 700 у. е., срочно. Т. 940-43-07, Яна.

BMW-518, белый, 1988 г. в., эл. зеркала, люк, музыка, или обменяю на ВАЗ-04, 08, 09. Рассмотрю варианты. Т. 713-41.

М/а «Исуцу-Фарго» (Мазда Е-2200), дизель, кат. 8, 8+1, 88 г. в. Т. 108-49, веч.

BMW-518, 1988 г. в., 1500 у. е. Т. 713-41.

«Форд-Транзит», 1992 г. в., ВАЗ-21099, 1992 г. в., ВАЗ-2109, 1994 г. в. Т. 605-57, 245-92, Миша.

ВАЗ-2105, 1987 г. в., зим. резина, диски, 750 у. е. Т. 170-73, веч., Дима.

ВАЗ-2109, 1991 г. в., фаркоп, люк, локера, музыка, отл. сост., 2200 у. е., торг. Т. 190-18, после 19 ч., Денис.

УАЗ-3303, 1988 г. в., бортовой, УАЗ-452, грузо-пассаж., 6 мест, 1989 г. в., хор. сост. Т. 23-566, 9-821-314-07-82.

Срочно! «Форд-Сиерра», универсал, 1988 г. в., двиг. 1.8 л, газ-бензин, зеленый металлик (амулет), музыка, иммобилайзер, цена договор. Т. 60-136.

ВАЗ-21011, 1979 г. в., в хор. сост., красно-коричневый («коррида»), КРД — весна 2002 г., цена 750 у. е. Т. 95-75, веч. Т. 8-921-301-97-51.

ВАЗ-21011, 1978 г. в., темно-синий, отл. сост., без проблем, сел и поехал, 600 у. е., торг. Т. 60-957.

ВАЗ-21091, 1993 г. в., вишня, хор. сост., 2100 у. е., без торга. Т. 8-921-304-53-50.

ВАЗ-21099, 1997 г. в., музыка, тон-ка, ЦЗ, в хор. сост., 2900 у. е. Т. 336-95.

ВАЗ-2101, 1980 г. в., отл. сост., один хозяин, все родное, пробег 52 тыс. км, 1300 у. е. Т. 72-906, до 10 и после 19 ч.

ВАЗ-2104, 1988 г. в., КРД-2002, нов. ход., двиг. 1300 куб. см, 4 КПП, требует космет. ремонта, 1000 у. е., торг. Т. 8(271) 306-98, с 21 до 23 ч., 8-921-645-89-43, Андрей.

ВАЗ-21013, 1987 г. в., ЦЗ, сигн-я, музыка, КРД — 08.2002 г., 700 у. е. Т. 50-664.

«Форд-Сибрино», 85 г. в., 1500 у. е., 2.0 л. Т. 73-251, 24-783.

«Ауди-80», 1.8, моновпрыск, 1991 г. в., из Германии 12.2001, диски, магнитола, хор. сост., 4000 у. е. Т. 91-498, 222-20.

«Пежо-405», 1992 г. в., двиг. 1.6, темно-серый, отл. сост., 3200 у. е. Т. 354-55.

«Волга-3310», 1999 г. в., 48 тыс. пробег, 406 двиг., мурена, музыка, ГУР, ЦЗ, сигн., газ. аморт., титан. диски + летняя резина на дисках, идеал. сост., ТО до 2004 г., 3200 у. е., торг. Т. 8-911-941-16-42, Саша.

ГАЗ-2402, 1984 г. в., дв. 92 г., пикап, 7 мест, А-76, корм. сост., желат. покраска, 700 у. е. Т. 604-65.

ГАРАЖИ

У Варшавского в-ла. Т. 385-78.

Ж/б, КАС «Северная», пол дерев., смотр. яма, утепл. ворота, цена договор. Т. 328-80.

ЖИЛЬЕ, УЧАСТКИ

Престижная 2-х к. кв. УП в красивом месте Батово. Цена 9500 у. е. торг. Т. 1-17-15.

3-х к. кв., 67,2, В. Ц. К. -10,2; тел., от хозяина. Т. 180-38 (вечером).

Однокомнатную кв., УП, 1/5, в хор. сост., Меньково. Т. 71-168.

ТРЕБУЮТСЯ специалисты по монтажу системы отопления. Т. 3-25-24, 3-57-86. Фирма «ОРЕОЛ»

Срочно! Дешево! 1-к. кв., УП, Аэродом. Куплю комнату в Гатчине. Т. 72-412.

Однокомнатную кв., Соборная, 2/3, 37/19.7, кух. 9.3, тлф, окна на Соборную. Т. 118-78, 647-51.

Срочно! 2-к. кв., УП, 5 мин. от Сиверской (Кезево). Т. 393-14.

Срочно! 3-к. кв., в Новом Свете, УП. Т. 204-17.

Срочно! 2-к. кв., УП, Въезд. Т. 146-53.

Четырехкомнатную кв., 90 м, 2/3, пр. 25 Октября, 34, от хозяина. Т. 389-04-97.

Четырехкомнатную кв., Б. Колпаны. Т. 110-87.

Трехкомнатную кв., Урицкого, 2-к. кв., хрущ., Чехова. Т. 110-87.

Трехкомнатную кв., Красноармейский, 97.7/27.1+18.5+13.1, кух. 12.2, 6/6, нов. кирп. дом, ЖД, ПП, своб., без отд., 25000 у. е. Т. (812)944-12-28, Игорь. Просмотр 271/11-281.

Срочно! 3-к. кв., 121 сер., Бл. Аэродром, 72/42, кух. 8.5, без посредников. Т. 8-921-75-83-075, с 20 до 22 ч.

Трехкомнатную кв., Слепнева, от хозяина, 4 эт., 85/24.8+17+14, К-13, своб., 2 лоджии. Т. 111-93, до 17 ч.

Торговый павильон, 24 кв. м. Т. 113-52, после 20 ч.

Однокомнатную кв., 4/5, Аэродром, комн. 30, кух. 12, Л, ЖД, тройное остекление, 20 тыс. у. е. Т. 602-92, 348-20.

Срочно! 3-к. кв., ул. Кр. Военлетов, 1/5, 121 сер., 25500 у. е. Т. 8-921-630-11-01, круглосуточно.

Трехкомнатную кв., Слепнева, 86(24+13+13), кух. 12, 5/5, пр. продажа. Т. 373-08.

Однокомнатную кв., УП, от хозяина. Т. 344-30, 23-048.

Двухкомнатную кв., или обменяю. Т. 166-13, с 18 до 23 ч.

Комнату 17.5 м в 3-к. кв., одни соседи, 1 эт., решетка, отл. сост., 4500 у. е., торг. Т. 270-37, круглосуточно, Сергей.

ПРОЧЕЕ

Мебель мягкая и кожаная (фин.), Детск. авт. кресло (Италия), пласт. лыжи. Т. 152-24.

Новые чугунные батареи, 12 секц., улучш. качества (Беларусь). Т. 106-52.

Корни сабельника. Т. 122-59.

Плот спасательный, 6-местный, магнитоф. дека «Айва», усилитель + 2 колонки. Т. 713-41.

Диски б/у, 55 шт. от Sony PS, розница — 30 р. за 1 шт. Т. 104-45.

Полиэтиленовые канистры из-под воды 5 и 6 л, цена 7 и 8 руб. Т. 203-27.

Шкурки баргузинского соболя, недорого, и шапку из ондатры, муж., 1500 р. Т. 61-427.

Три видеокассеты «Великие чудеса света», лиценз., 3 аудио-диска «Шедевры И. Штрауса», книга подарочн. изд. «Все тайны мира», все новые. Т. 228-95.

Новый тюфяк, 80х190. Т. 165-27.

Старые пластинки. Т. 165-27.

Лист оцинкованный, 0.55 мм, профнастил 0.7 мм, полезн. площадь 6.4 кв. м, низкие цены, скидки, возможна доставка. Т. 345-68, 27-686.

Книги: Роллан, Симонов, Лермонтов, Ибсен, Писарев, Некрасов, Пушкин, Бабарыкин, дешево. Т. 200-25.

Игровые автоматы от 500 у. е., возможно обслуживание механиков. Т. 23-513.

Аккордеон «Пионер», 3/4, недорого. Т. 27-907, 336-54, веч.

Аккордеон 3/4. Т. 203-78.

Вал 3-ножовый для фуговально-пильного станка, фуговально-пильный станок, эл. двигатель 3.2 кВт, станок токарный ТВ-16. Т. 363-52.

Фотоаппарат «Зенит», раскладушку, 2 книжные полки. Т. 387-18.

Вагонку, обрезную и необрезную доску. Т. 76-129.

Дипломат «Пьер Карден» бордового цвета, умывальник керамич., в комплекте с сифоном. Т. 216-14.

Манстеру для офиса. Т. 143-06, после 19 ч.

Детскую кровать с кокосовым матрацем, шапку кож., нат. мех, полушубок из кролика и собаки, Чехия. Т. 122-60.

Кресла новые, мягкие, недорого. Т. 73-145, после 20 ч.

Кровать 1.5-спальную, коричн. полировка, в очень хор. сост. Т. 369-01.

Срочно! Стенку «Приорат» и набор мягкой мебели «Художник» (диван+2 кресла+журн. столик), б/у, за все 6000 р. Т. 370-45.

Стол-книжку, б/у, недорого. Т. 569-88, веч.

Пружинно-пороллоновый матрац. Т. 314-39, веч.

Кровать 160х205, новая, кух. мебель, 3 предмета. Т. 127-53.

Кресло-кровать гобеленовое, 1300 р., торг, хор. сост. Т. 73-369.

Стол письмен., темный, отл. сост. Т. 156-90.

Кресло-трансформер, с 3 месяцев. Т. 219-29.

Раскладушку, в отл. сост. Т. 116-70.

Комод новый, тумбу с сиденьем и ящиком для обуви, диван раскклад., спальный, кресла мягкие, мебель из 6 предметов для кухни, стулья полумягкие, люстры. Т. 713-62.

Шкаф 3-створчатый полир., шкаф книжный, дет. кровать, отл. сост., недорого. Т. 738-47.

Диван + 2 кресла, дешево. Т. 325-61.

Машину-автомат, б/у, дешево, шубу собачью, длинная, черная, 1500 р. Т. 153-60, после 21 ч.

Стиральную машину «Чайка», б/у, счетчики эл., муж. черный костюм, р. 52, норк. шапку, муж., р. 57, дет. комбинезоны. Т. 370-59.

Стиральную машину «Омь», 500 р., полир. стол, 400 р., фотоаппарат, 400 р., все в очень хор. сост. Т. 27-527.

Вязальную машинку «Нева-5», дешево. Т. 361-55.

Телевизоры, холодильники, морозильники, стир. машины автомат., б/у, имп., гарантия, доставка. Т. 302-77.

Плиту газовую, стир. машину «Малютка», подвесн. кух. шкафчик, кух. стол, дет. ванночку, тумбу под ТВ. Т. 369-04.

Раскладушку, оленьи рога, зеркало, эл. духовку, стир. машину «Волна» с центрифугой, дешево. Т. 200-25.

Швейную ножную машинку, подольскую, б/у, дешево. Т. 349-34.

Телевизор «Самсунг», 56 диагональ, стерео, телетекст, картинка в картинке, идеал. сост., 6000 р. Т. 355-05.

Двухфонтурную вязальную машину, перфокартная, «Тойта». Т. 216-87.

Телевизор «Горизонт», пиш. машинку «Москва», дет. амер. коляску «Грако». Т. 162-37.

Газовую наст. плитку, дет. ванночку, хор. сост. Т. 383-92.

Телевизор «Фунай», д. 51 см, пиш. видеоплейер «Хитачи», в отл. сост., недорого. Т. 8-911-940-43-56.

Сидячую коляску тип «Крако», в т. ч. утеплитель и дождевик, 1500 р. Т. 146-77.

«Лонекс», зима-лето, 2 съемные люльки, сумка, дождевик, в хор. сост. Т. 379-49. с 16 до 19 ч.

Сотовый телефон Motorolla StarTac, подключен к стандарту Fora, гатч. номер, на счету 25 ед. Т. 68-416, с 9 до 23 ч.

Сотовый телефон Nokia-3310, 2500 р. Т. 347-32.

Сотовый телефон Motorola-V-3620, с гатч. номером, кож. чехол, з/у, клипса. Т. 73-251, 24-783.

Срочно! Сотовый телефон Samsung-470, стандарт CDMA «Петросвязь». Т. 24-468, с 10 до 18 ч.

Alcatel One Touch-310, отл. сост., гарантия, см. панели, 3000 р. Т. 190-44, с 20 до 23 ч.

Компьютер. Т. 178-25.

Аудио-плейер цифровой «Панасоник» в хор. сост., индикатор батареек, авто-реверс, 20 пр. памяти, радио, блок кнопок, 650 р. Т. 206-47.

Sony PS, новую, в коробке, с дисками и картой памяти. Т. 106-73, веч.

Черное вечернее платье, р. 48, имп., фасон классич. Т. 27-456.

Шубу жен., иск., черную, р. 46-48, шапку дев., р. 56, из овчины, сапоги жен., черн., иск. кожа, р. 36, сапоги жен., черные, высокие, нат. кожа на байке, р. 37, купальник жен., цельный, р. 42-44. Т. 72-570.

Обувь, одежду детскую, б/у, от 4 до 7 лет, пылесос б/у. Т. 154-40.

Новые импорт. одеяла, 100% шерсть (меринос, лама). Т. 106-52.

Шапку муж., кролик, новая, р. 57-58, шубу дет., кролик, 7-10 лет. Т. 183-75.

Мутоновую шубу, новую, р. 52. Т. 63-750.

Шапку-ушанку, ондатра, воротник — песец, новый. Т. 162-17.

Шубу каракулевую, р. 48-50, мало б/у, 6000 р., полушубок мутон., р. 50, мало б/у, 4000 р. Т. 106-54.

Пальто муж., р. 50, демисез., жен. пальто, р. 50-54, костюм из верблюжей шерсти от радикулита. Т. 347-56.

Детские мех. шапки (кролик) от 3 лет, жен. светлый полушубок, р. 44, иск. коричн. дубленку, р. 44, кроличий черный полушубок, р. 44. Т. 68-279.

Пальто черной, выпитое под дубленку, р. 44-46. Т. 363-52.

Шубу дет., кролик, р. 42, шапку кролик, р. 55, черный, Россия, 2000 р. Т. 53-555.

Детскую шубку на 3-5 лет, светло-коричн. с темно-кор. орнаментом, мало б/у. Т. 213-52.

Детские вещи до 3-х лет, куртку на мальчика 10-12 лет, кресло-качели со столиком с 5 мес. Т. 109-77, до 21 ч.

Новогодние нарядные платья на 4-8 лет, черн. валенки, р. 37-78, сапоги жен., нат. кожа и мех, р. 37, шубу овчино-мех., 42 р., пихоры 28-30 р., полушубок, серый кролик, 46 р., набор керам. горшочков для харчо, 6 персон, полотенцесушитель, недорого. Т. 344-82.

Куртку жен., кож., р. 48-50, стир. машину «Волга», гирю 16 кг, сапоги жен., р. 37, дешево. Т. 72-589.

Куртку жен., кож., утепл., коричн., р. 48-50, рост 170-176, 500 р., полушубок жен., рыжий, собачий, р. 44-46, 500 р., костюм-тройку на полного мальчика, р. 50, 300 р. Т. 359-06.

Черный тулуп, р. 46, 2700 р. Т. 315-92, после 20 ч.

Бальные туфли проф. Rosh-Valley, р. 3 1/2. Т. 163-30.

Щенков пекинеса от элитных производителей, родословная РКФ. Т. 124-27.

Котят, персы и экзоты. Т. 735-82.

Котят, синеглазые, мутоновые, экзотики-колор-пойнты. Т. 725-19.

КУПЛЮ

Дорого! Старинные охотничий нож, кортик, саблю, картину, мебель, фарфор и другие предметы старины. Т. 270-13, 270-23.

Срочно! Комнату в Гатчине, для себя. Т. 27-527.

Дом для проживания и отдыха, возможно сад-во в Гатчине или районе. Т. 71-168.

Срочно! 2-к. кв., хрущ., для себя, в Гатчине, на ваших условиях. Т. 8-2-99-77-814, 909-18-44.

Срочно! Комнату 13-15 м, до 7000 у. е., у хозяина, себе. Т. 711-01, веч.

Женские бальные туфли, б/у, р. 37. Т. 55-484.

Дом или дачу в Гатчине, районе. Т. 55-617.

Однокомнатную кв., без посредников. Т. 327-15.

Автомобиль, недорого. Т. 275-27, после 19 ч.

Хороший дом, коттедж в Сиверском или рядом. Т. 312-84, Наталья Алексеевна.

Велосипед старт-шоссе, очень дешево. Т. 569-88, веч.

Лыжные ботинки, р. 42. Т. 378-18.

Детскую шубу с капюшоном на мальчика от 3 лет, валенки с галошами, р. 16-17. Т. 68-279.

Каталог запчастей ВАЗ-2121. Т. 363-52.

Пластиковые лыжи с ботинками, р. 45. Т. 24-340.

Высокий дер. стул для кормления ребенка. Т. 219-29.

Комнату или 1-к. кв., дом в Мариенбурге. Т. 177-83.

СНИМУ-СДАЮ

Семья из 3-х человек с лен. пропиской снимет квартиру на Аэродроме на длит. срок. Своевременную оплату и порядок гарантируем. Возможна предоплата. Т. 247-47.

Сниму гараж в черте города. Т. 567-10.

Сниму 1-2 к. кв. Т. 193-25.

Срочно сниму комнату, квартиру. Т. 72-549, 72-981.

Сниму 1-к. кв. порядок и своевременную оплату гарантирую. Т. 22-339, 184-33 Александр.

Срочно сниму 1-к. кв. Т. 395-07.

Сниму 1-к. кв. с мебелью. Т. 8-921-647-26-83.

Организация снимет для сотрудников 2-3-к. кв. на длительный срок в р-не Хохлова Поля. Т. р. 461-40, с 8 до 16.30, т. м. 956-43-89.

Сдается торговая площадь около 70 м на ул. Соборной. Т. 60-483.

Сдам жилье. Т. 17-850.

МЕНЯЮ

Срочно 2-к. кв. на 1-к. кв. с доплатой. Т. 346-84.

Двухкомнатную кв., центр, 40 м, 1 эт., кирп. дом, ремонт, коридор 7.5 м, санузел 6.5 м, возможен перевод в нежилой фонд + доплата на 2-к. кв., УП, 3-к. кв., хрущ., в любом сост. или продам. Т. 275-27.

УСЛУГИ

Мастерская по ремонту мягкой мебели производит перетяжку мягкой мебели на дому, замену поролона, пружин, механизмов трансформации, большой выбор качественных обивочных тканей. Высокий профессионализм работы. Возможна модернизация модели. Т. 92-782.

Плотник по вызову. Сборка, ремонт мебели, установка дверей, окон, переворот, заказ, врезка замков, петель и др. Остекление, настил полов, линолеума. Вагонка и др. Все работы из материала заказчика. Т. 23-518.

Реставрация ванн. Опыт, гарантия, качество. Т. 527-75-52.

Ризография, ксерокопия, переплетные работы. Т. 222-23.

Похудеть. Дорого. Т. 52-477, с 8 до 10 ч.

Красивое лицо, красивая фигура — это не проблема. Т. 163-25, с 10 до 12 и с 18 до 21 ч., Валентина.

Лишний вес. Клеточное питание. Т. 397-36, с 9 до 12, кроме вых., Наташа.

Ремонт любых помещений. Т. 60-289, Дима, Филипп.

Грузоперевозки. Т. 308-11, 921-755-63-56, 60-281.

Ремонт квартир, домов (работаем с гипроком, вагонкой и др. материалами). Сантехника, электрика. Т. 237-48.

Уборка квартир, мойка окон. Т. 237-48.

Компьютерные работы: набор, верстка, WEB-дизайн, ремонт. Быстро и качественно. Т. 27-456.

Пригоню из Германии любую иномарку. Т. 163-57, 946-74-66.

Ремонт квартир, помещений. Т. 237-53.

Высококвалифицированный ремонт и подключение стиральных автоматов, водонагревателей, быт. техники. Т. 170-33, 60-830.

Ремонт квартир. Облицовка кафелем, гипрок любой сложности, полы, подвесные потолки, установка дверей и другое. Т. 339-36, 59-472, 8-921-311-59-20.

Все виды ремонтно-отделочных работ: гипрок, подвесные потолки любой сложности, электрика, евро-сантехника, кафель. Т. 216-14, 8-921-630-90-58.

Даю уроки английского языка. Т. 157-17.

Репетитор по химии. Т. 104-41, до 22 ч.

Перевод /рус/англ/рус/, научн. статьи, тех. тексты. Т. 114-57.

Электрика. Квартиры, дома, офисы, в/о, 5 разр., свой инструмент. Т. 56-606, 8-911-911-01-74.

Недорого шью и перешиваю из вещей б/у, жен. и детскую одежду (в т. ч. из меха), могу изменить фасон шубы, перешить на детскую. Т. 113-34, только после 19 ч.

Пошив, ремонт женской и детской одежды. Быстро, недорого. Т. 178-76.

Установка, ремонт лоджий, отделка балконов любой сложности. Т. 108-28, с 18 до 21 ч., Денис.

Кровля из оцинкованного настила 250 руб. /1 кв. м с монтажом. Т. 345-68, 276-86.

Пригоню иномарку из Германии, возможен зачет старой иномарки. Т. 8-911-941-06-63, 368-32, веч.

Ремонт холодильников и автоматических стиральных машин. Выезд на дом, гарантия 1 год. Т. 348-33, 393-29, с 19 до 22 ч.

РАБОТА

Требуется продавец продовольственных товаров. Т. 384-43.

Организации требуется на работу агент по недвижимости. Фиксированная зарплата + процент. Т. 207-94.

Ищу работу водителя категории «В», «С», возможно совместительство. Т. 71-035.

Требуется пекарь в кафе. Т. 8-921-308-43-70.

Ищу работу любую, сменную (сторож, вахтер, уборщица), женщина 50 лет, есть свой л/а. Т. 53-416.

Ищу работу диспетчера на домашнем телефоне. Т. 191-43.

Требуются столяр и банщик, оплата договорная. Т. 109-07.

Требуется сиделка. Т. 71-721, после 20 ч.

Ищу работу бухгалтера по совместительству, опыт ЧП. Т. 68-189.

Срочно требуется продавец парфюмерии на улицу 23-25 лет. Т. 204-34.

Требуется автослесарь, оплата договорная. Т. для справок 360-13.

Фирме требуется водитель со своей а/м и со знанием СПб. Т. 505-79, 505-52, в любое время, 199-50, после 20 ч.

Требуется установщик карнизов, жалюзей, потолков и т. д. На полный рабочий день. Т. 76-504, 76-505, пр. 25-Октября, д. 26.

Требуется водитель на а/м «газель», без в/п, стаж вождения в Спб. Т. 371-03.

РАЗНОЕ

Отдам в хорошие руки 3.5-месячных котят от крупной кошки, ласковые, знают туалет. Т. 332-20, после 19 ч.

В районе Варш. вокзала найдена молодая собака, ирландский сеттер, девочка, 8 мес. Т. 339-01, Ирина Валерьевна.

Принимаются заявки на новогодние подарки. Т. 346-84.

21 декабря 2002 года в городском ДК (пр. 25 Октября, 1) состоится 4-я отчетно-выборная конференция КАС «Северная». Начало в 11 ч.

Отдам 4-месячную кошку, пушистая, белая с серым, к туалету приучена. Т. 72-367.

Косметика AVON. Возможность заработать или приобрести для себя. Т. 273-65, 714-44, 922-26.

Отдадим надежным добрым людям 3-месячного дымчатого котика, пушистый, коренастый, глаза желтые, ласковый. Т. 161-67, Ирина.

Ответственным людям с доброй душой предлагаем стать новыми хозяевами кота. Окрас черный с белым галстучком, глаза зеленые, молодой, ухоженный, очень добрый. Т. 166-04.

4 декабря в районе Татьянино пропала немецкая овчарка, клейменная, девочка, около 1 года. Т. 192-30, вознаграждение.

Утерян военный билет Вдыхалова Т. В. Т. 123-74, вознаграждение.

Очаровательный рыжий 3-месячный котик и симпатичная 3-цветная кошечка 3-х месяцев ждут своих новых хозяев. Отдам только в хорошие руки. Т. 204-93.

Изготовление бланков, листовок, брошюр и т. д.
Т/ф. 210-97.
Быстро, дешево, качественно. Бесплатная доставка.
Интересные предложения для отдела снабжения!

Сертифицированный психолог-психоаналитик проводит консультации по следующим направлениям: психоанализ (ПА) личности, ПА семьи, ПА групповых взаимоотношений, ПА бизнеса. Современный ПА — это возможность значительно повысить качество жизни! Тел. 309-62.

Уважаемые жители г. Гатчины и Гатчинского района!
В Управлении Пенсионного фонда РФ по техническим причинам отменяется приемный день **31 декабря 2002 года.** Просим заинтересованных граждан решить необходимые вопросы заблаговременно — в течение приемных дней декабря: **часы работы с 9.00 до 17.00, перерыв на обед с 13.00 до 14.00. Наш адрес: г. Гатчина, ул. Рощинская, д. 2-в.**

ГДЕ ЧТО КУПИТЬ
в Гатчине
Современная электроника и бытовая техника от ведущих мировых фирм
в современных и красивых магазинах

МИР ТЕХНИКИ Вся бытовая техника для дома ул. Урицкого, 25	Холодильники, стиральные машины, Газовые плиты, встроенная техника, Телевизоры, аудио и видеотехника, Пылесосы, водогреи, шв. машинки, Микроволновые печи и посуда, Утюги, чайники, кофеварки, Эл. бритвы, фены, эпиляторы и др.
Рекорд ул. Красная, 20	Телевизоры (в т. ч. отечественные), Аудио и видеотехника, кассеты, Антенны, фотоаппараты,
Электроника пр. 25 Октября, 11/13	Телевизоры, аудио и видеотехника, Пылесосы и другая бытовая техника
Бытовая Техника пр. 25 Октября, 8	Водогреи, шв. машинки, пылесосы, Микроволновые печи и посуда, Другая мелкая бытовая техника, Фотоаппараты, фотоплёнка
Компьютеры пр. 25 Октября, 6 (у ст-на «Спартак»)	Широчайший выбор современной компьютерной и офисной техники, Мониторы, компьютеры, Принтеры, сканеры и т. д. Комплектующие, расходн. материалы, Книги по тематике

Отделочные работы:
гипрок, стеклопакеты, натяжные потолки, подвесные потолки, элитные двери повышенной степени защиты.
Кафе, квартиры, офисы.
Тел. 8-911-238-07-43.

Изготовление и установка лоджий, балконов, межкомнатных дверей, оконных откосов (гипрок). Тел. 7-36-53.

Ответственность за содержание частных объявлений несет рекламодатель.

культурная жизнь

ПРИГЛАСИТЕЛЬНЫЙ билет

Кинотеатр «Победа»
(пр. 25 Октября, д. 5)

Большой зал

11-13 декабря — *«24 часа» (США) — 13, 15, 17, 19, 21.*
14 декабря — *«24 часа» (США) — 19, 21.*
15-16 декабря — *«24 часа» (США) — 13, 15, 17, 19, 21.*
17-19 декабря — *«Остин Пауэрс-Голдмембер» (США) — 13, 15, 17, 19, 21.*

Малый зал

11-13, 15-16 декабря — *«Дикие лебеди» (Рижская к/ст), — 12; «Маска Зорро» (США)- 14; «Одиночество крови» (Россия), премьера — 1630, 1830, 2030.*
14 декабря — *«Дикие лебеди» — 12; «Одиночество крови» (Россия) — 1630, 1830, 2030.*
17-19 декабря — *«Один дома-3» (США) — 12; «Кукушка» (Россия)- 14, 1630, 1830, 2030.*

Дом культуры
(пр. 25 Октября, д. 1)

13 декабря — *«Жил-был кот», спектакль театра «Встречи» — 12.00; «Храм музыки-немецкий дом», музыкальные встречи в Голубой гостиной — 18.00.*
14 декабря — *«Для тех, кому за..», вечер отдыха (играет ВИА «Орион») — 16.00.*
16 декабря — *«Цирк из города Бремена», цирковое шоу — 10.00 и 14.00; Карнавал звезд — 18.00.*
18 декабря — *«Перезвон», концерт ансамбля гусляров — 18.00; «Женитьба», спектакль театра «За углом» — 19.00.*

Дом-музей П. Е. Щербова
(Чехова, 4)

15 декабря — *концерт Любови Степановой — 15.00.*

Библиотека А. И. Куприна
(ул. Володарского, д. 17)

13 декабря — *«Рожденный видеть», открытие выставки, посвященной немецкому поэту Гете — 15.00.*
17 декабря — *Дм. Мамин-Сибиряк — русский писатель, беседа — 17.00.*
«Зеленая аптека», книжно-иллюстративная выставка — в часы работы библиотеки.

Районная библиотека
(Зверевой, д. 15-а)

Книжно-иллюстративная выставка «Присягая Отечеству!». Выставка живописных работ В. Н. Данилова и Н. Данилова — в часы работы библиотеки.

«СЕМЕЙНЫЙ ВОЯЖ» — наш новый фотоконкурс!

ДАВАЙТЕ вспомним отпуск: лето (или зима), пальмы (или огород), солнце, воздух и вода (речка или море), блаженное состояние покоя (душевного), приятное времяпрепровождение всей семьей, — словом, отдых! Наверняка, вы запечатлели эти замечательные минуты на фотопленку. Присылайте нам эти фотографии на конкурс **«Семейный вояж»**! Мы будем публиковать их в газете, а в начале января определим победителя. Им станет тот, кто пришлет самый оригинальный снимок. Условие одно: ***на фото должна быть запечатлена вся семья.***

Семья Нехай. Горы Бескида. Вершина.

Победитель получит БЕСПЛАТНО для своей семьи три однодневных путевки в Финляндию *(в стоимость путевок не входит оплата паспортов и виз)* **от генерального спонсора конкурса — гатчинской туристической фирмы**

Ул. Соборная, 19-б. Тел. 76-240.

Отдых в Гатчинском районе, Ленинградской области, России и в любой стране мира!

Центр Компьютерной Техники
АТЛАНТИС
ООО "РЕМИКОНТ"
МЫ НЕ ЗАКРЫЛИСЬ!!!
Мы работаем для Вас по новым адресам:
ул. Красная, д.20 («Рембыттехника», бывшее помещение нотариальной конторы)
пр. 25 Октября, д. 59 (Торговый центр «Европа»)
Тел.: 141-22.

СТУДИЯ КРАСОТЫ
МОНПЛЕЗИР
ПЕРМАНЕНТНЫЙ МАКИЯЖ
А также: услуги парикмахеров-универсалов, врачи-косметологи, специалисты по массажу и коррекции фигуры, депиляция, педикюр, все виды маникюра, наращивание ногтей и ресниц, прокалывание ушей, пирсинг.
Мы ждем Вас по адресу: **ул. Соборная, д. 2, вход со двора, 2-й этаж.**
Предварительная запись **по тел. 141-51.**

КОМПЬЮТЕРЫ и ОРГТЕХНИКА
Магазин "ГАЛАКТИКА"
- *компьютеры, мониторы, принтеры*
- *сканеры, устройства мультимедиа*
- *копировальные аппараты, факсы*
- *ноутбуки и аксессуары, микро ПК*
- *офисные АТС, локальные сети*
- *гарантия без проблем (до 5 лет) !!!*
- *бесплатная доставка по Гатчине !*

г. Гатчина, ул. Соборная, д. 19 "а".
3 Этаж ☎ 2-29-53

ООО «ЦЕНТР ДИАГНОСТИЧЕСКОГО КОНТРОЛЯ АВТОМОБИЛЕЙ»
(ООО «ЦДК»)
Диагностика автотранспортных средств при ежегодном государственном техническом осмотре *(также при купле-продаже, при таможенных операциях).*
Наш адрес: Красносельское шоссе, д. 7 (территория «Гатчинское ПОГАТ»), тел. 3-56-43.

ВАРГ
ВХОДНЫЕ И МЕЖКОМНАТНЫЕ ДВЕРИ
СТАЛЬНЫЕ РЕШЕТКИ
ГАРАЖНЫЕ ВОРОТА
Изготовление • Установка • Отделка • Гарантия
ул. Соборная, 19-а, тел. 7-61-24

с 16 по 22 декабря

астрологический прогноз

ОВЕН. В отношении финансов Вы рискуете наделать смешных ошибок, и все благодаря легкомысленному отношению к лени. В семье — та же «беда». Сейчас Вы капризны, ненадежны и необязательны, а посему, многим рискуете! Здоровье уязвимо. Лучший вариант — отсидеться и не провоцировать заболевания, требующие срочных вмешательств.

ТЕЛЕЦ. Эта неделя вполне благоприятна для бизнеса, для заключения крупных сделок. Но при этом необходимо строго контролировать свои эмоции, иначе они сослужат плохую службу. При решении финансовых вопросов Вам понадобится хорошая реакция. Рассчитывайте только на себя! В семье сложные отношения. Здоровье должно заметно улучшиться.

БЛИЗНЕЦЫ. В профессиональной сфере следует быть мобильнее. Не бойтесь браться за несколько дел сразу. Вам это не будет в тягость. Финансовые вопросы предполагают новые решения, новые планы, новые источники дохода. В семейных отношениях время «ковать железо...». Так что беритесь за дело, не дожидаясь лучших времен. Здоровье уязвимо, но у Вас есть все основания для оптимизма.

РАК. Положение дел в бизнесе, на работе непредсказуемо. Только не надо считать его безвыходным, это не так! Вред Вашему финансовому положению может быть нанесен и кем-то из близких (скорее всего, невольно). В семье легкие, азартные отношения. Не бойтесь выглядеть глупо. Нужно иногда и подурачиться. Состояние здоровья требует внимания.

ЛЕВ. На работе могут «выплыть» наружу некоторые тайны, неточности. Но сейчас не время ввязываться в конфликты. В решении финансовых вопросов вероятны помехи. В любом случае, Ваше положение не безнадежно. В семье улучшения. Старайтесь не ущемлять друг друга в свободах, не стоит сомневаться в прочности ваших отношений. Здоровье уязвимо.

ДЕВА. В профессиональной сфере Вы, должно быть, что-то упустили, поступили не очень осмотрительно. Не беда! Есть шанс все исправить. Появится деловая хватка, прилив энергии, появятся возможности. Но денег пока не ожидается. В семье стабильные отношения, Вас все устраивает. К тому же, Вам есть чему поучиться друг у друга. Будьте внимательны к своему здоровью.

ВЕСЫ. В профессиональной сфере главное — не жадничать! Решение финансовых вопросов желательно отложить. Могут возникнуть проблемы с официальными органами. В семье может быть много недомолвок. Попробуйте для начала разобраться. Не спешите ставить крест на отношениях. Эта неделя подходит для исцеления. Но за это нужно взяться!

СКОРПИОН. По-видимому, Вы просто устали. На работе мелкие неприятности, «неконтакт» с кем-то из коллег. Но будут и приятные моменты. Финансовые вопросы пока неразрешимы. К семейным отношениям Вы подходите излишне эмоционально. Не нагнетайте атмосферу. Здоровье требует внимания, дисциплины. Хорошее время для начала оздоровительного цикла.

СТРЕЛЕЦ. В профессиональной деятельности Вы полны уверенности, энтузиазма. Все будет идти как по маслу, до поры до времени... Финансовое положение нестабильно, и ждать улучшений бессмысленно. В семье проблема сохранения отношений. Попридержите эмоции! Вам придется действовать, хоть Вы и привыкли просто наблюдать. Здоровье требует внимания.

КОЗЕРОГ. На этой неделе лучше не рисковать и ничего не начинать. Плывите по течению! В профессиональной деятельности зависть, конкуренция. Денежных поступлений не ожидается, разве что возврат долгов. В семье проблемы. Вам следует стремиться к стабильности, надежности, преданности.

судьбАСТРОй

Самочувствие хорошее, так что не придумывайте себе проблем.

ВОДОЛЕЙ. На работе — проблемы, препятствия и конкуренция. Вам следует остерегаться предательства, интриг. Вероятны задержки финансовых поступлений. Семейные отношения могут осложниться и даже превратиться в любовный треугольник. Не рубите сгоряча! Что касается здоровья, то многие Ваши «недомогания» Вам просто выгодны. Ведь на самом деле, Вы не настолько больной человек.

РЫБЫ. В профессиональной сфере нестабильная обстановка, опасайтесь двойной игры партнеров. А к себе Вы должны предъявлять повышенные требования. В финансовых вопросах могут быть различные «накладки» и неожиданные перемены. В семье — легкая непринужденная атмосфера, и не нужно искать в этом подвох! Состояние здоровья вызовет беспокойство.

ПРОДУКЦИЯ ЛУЧШИХ ИЗГОТОВИТЕЛЕЙ
МЕБЕЛЬНЫЙ ДОМ ЛЕГАС
„ИВАНОВО"
„ГОМЕЛЬ-ДРЕВ"
„МОЗЫРЬ-ДРЕВ"
„ТУЛА-МЕБЕЛЬ"
„ДАРСО-МЕБЕЛЬ" совместно МОСКВА-ИСПАНИЯ
„АЛЛЕГРО-КЛАССИКА" МОСКВА-КАНАДА
ул. КАРЛА МАРКСА дом 22
г. ГАТЧИНА тел. 166 46

Еженедельная газета для Гатчины и Гатчинского района ГАТЧИНА ИНФО
Зарегистрирована Северо-Западным окружным межрегиональным территориальным управлением Министерства РФ по делам печати, телерадиовещания и СМК. Рег. св. ПИ № 2-5606 от 26.11.2001 г.

Учредители: ООО Гатчинский телевизионно-издательский комплекс «Ореол-Инфо»
Администрация МО «Город Гатчина»
Комитет по информации, печати и телекоммуникациям Правительства Ленобласти.

Главный редактор: Галина Паламарчук
Выпускающий редактор: Лилия Аблямитова
Дизайн, верстка: Вадим Корнеев, Надежда Коенен

Секретарь-организатор: Татьяна Кривоногих.
Адрес редакции: 188300, г. Гатчина, ул. Чехова, 19.
Тел./факс: 379-01, 312-54.
E-mail: oreol-info@gtn.ru.

Рекламный отдел: пр. 25-го Октября, 35.
Тел./факс: (271) 130-33.
Менеджер по рекламе: Людмила Синконен.
Ответственность за содержание рекламы и частных объявлений несет рекламодатель.

Рукописи не рецензируются и не возвращаются.
Мнение авторов публикаций и редакции может не совпадать.
При использовании материалов газеты ссылка на «ГИ» обязательна.

Номер набран и сверстан на компьютерной базе газеты «Гатчина-ИНФО».
Отпечатано в Издательском доме «Кириши».
Заказ № 4979.

© «Гатчина-Инфо»